

แผนพัฒนาท้องถิ่น
(พ.ศ.๒๕๖๖ - ๒๕๗๐)



องค์การบริหารส่วนตำบลเหล่า
อำเภอโกสุมพิสัย จังหวัดมหาสารคาม

คำนำ

ตามที่ กระทรวงมหาดไทยได้กำหนดแนวทางในการจัดทำแผนพัฒนาขององค์กรปกครองส่วนท้องถิ่นให้มีความสอดคล้องกับแผนพัฒนาจังหวัด ซึ่งตามพระราชกฤษฎีกาว่าด้วยการบริหารงานจังหวัดแบบ บูรณาการ พ.ศ. ๒๕๕๑ มาตรา ๑๙ วรรคสาม กำหนดให้เมื่อแผนพัฒนาจังหวัดได้รับความเห็นชอบจาก คณะรัฐมนตรีและประกาศใช้แล้ว การจัดทำแผนพัฒนาท้องถิ่นขององค์กรปกครองส่วนท้องถิ่นและการดำเนิน กิจการของจังหวัดและหน่วยงานของรัฐที่เกี่ยวข้องต้องสอดคล้องกับแผนพัฒนาจังหวัดดังกล่าว ประกอบกับ ระเบียบสำนักนายกรัฐมนตรีว่าด้วยการบริหารงานเชิงพื้นที่แบบบูรณาการ พ. ศ. ๒๕๖๐ ข้อ ๗ กำหนดให้ แผนพัฒนาจังหวัด แผนพัฒนากลุ่มจังหวัด และแผนพัฒนาภาคมีระยะเวลาห้าปี

ดังนั้น เพื่อให้แผนพัฒนาท้องถิ่นขององค์การบริหารส่วนตำบลเหล่า มีความสอดคล้อง เชื่อมโยงกับแผนพัฒนาจังหวัด แผนพัฒนากลุ่มจังหวัด รวมทั้งแผนปฏิบัติราชการประจำปี ตลอดจนสามารถ บูรณาการ แผนงาน / โครงการ / กิจกรรม และ การบริหารงบประมาณได้อย่างมีประสิทธิภาพ องค์การ บริหารส่วนตำบลเหล่า จึงได้ดำเนินการจัดทำแผนพัฒนาท้องถิ่น (พ ศ.๒๕๖๖ - ๒๕๗๐) เพื่อใช้เป็นแนวทางใน การจัดทำงบประมาณรายจ่ายประจำปีต่อไป

องค์การบริหารส่วนตำบลเหล่า

ส่วนที่ ๑

สภาพทั่วไปและข้อมูลทั่วไปขององค์การบริหารส่วนตำบลเหล่า

ข้อมูลเกี่ยวกับที่ตั้งอาณาเขตเขตการปกครองประชากรผลิตภัณฑ์มวลรวมรายได้การศึกษาศาธารณสุขความปลอดภัยในชีวิตและทรัพย์สินและทรัพยากรธรรมชาติ

๑. สภาพทั่วไป

องค์การบริหารส่วนตำบลเหล่าเป็นองค์การบริหารส่วนตำบลหนึ่งในสิบเจ็ดขององค์การบริหารส่วนตำบลของอำเภอโกสุมพิสัยจังหวัดมหาสารคามซึ่งประกอบด้วย

๑. องค์การบริหารส่วนตำบลแก้งแก
๒. องค์การบริหารส่วนตำบลเขวาไร่
๓. องค์การบริหารส่วนตำบลเขื่อน
๔. องค์การบริหารส่วนตำบลดอนกลาง
๕. องค์การบริหารส่วนตำบลแพ่ง
๖. องค์การบริหารส่วนตำบลโพนงาม
๗. องค์การบริหารส่วนตำบลยางท่าแจ้ง
๘. องค์การบริหารส่วนตำบลยางน้อย
๙. องค์การบริหารส่วนตำบลเลิงใต้
๑๐. องค์การบริหารส่วนตำบลวังยาว
๑๑. องค์การบริหารส่วนตำบลหนองกุ้งสวรรค์
๑๒. องค์การบริหารส่วนตำบลหนองบัว
๑๓. องค์การบริหารส่วนตำบลหนองบอน
๑๔. องค์การบริหารส่วนตำบลหนองเหล็ก
๑๕. องค์การบริหารส่วนตำบลหัวขวาง
๑๖. องค์การบริหารส่วนตำบลแหใต้
๑๗. องค์การบริหารส่วนตำบลเหล่า

๑.๑ ที่ตั้งอยู่ห่างจากที่ว่าการอำเภอโกสุมพิสัยไปทางทิศใต้ประมาณ ๗ กิโลเมตรซึ่งมีอาณาเขตกับตำบลต่างๆดังนี้

ทิศเหนือ	ติดต่อกับตำบลหัวขวาง	อำเภอโกสุมพิสัย
ทิศใต้	ติดต่อกับตำบลหนองเหล็ก	อำเภอโกสุมพิสัย
ทิศตะวันออก	ติดต่อกับตำบลแก้งแก	อำเภอโกสุมพิสัย
ทิศตะวันตก	ติดต่อกับตำบลหนองกุ้งสวรรค์	อำเภอโกสุมพิสัย

๑.๒ เนื้อที่มีเนื้อที่ ๓๙.๒๖๒ ตารางกิโลเมตรหรือ ๒๔,๕๓๘.๗๕๐ ไร่

๑.๓ ภูมิประเทศ ภูมิประเทศของตำบลเหล่ามีลักษณะเป็นพื้นที่ราบสูงทางทิศตะวันตกลาดต่ำลงทางทิศตะวันออกของตำบลทำให้ภูมิประเทศทิศตะวันตกเป็นที่ราบลุ่มสลับกับที่ดอนลักษณะคล้ายลูกคลื่นปานกลางด้านทิศตะวันออกเป็นที่ราบลุ่มเป็นลูกคลื่นสลับบางส่วนมีที่ราบลุ่มบางตอนแถบริมฝั่งบึงกุยพื้นที่สูงกว่าระดับน้ำทะเลปานกลางโดยเฉลี่ย ๑๐๐-๒๐๐ เมตร

ส่วนภูมิภาคโดยทั่วไปของตำบลเหล่าจะเป็นที่ราบสูงลักษณะของดินเป็นดินปนทรายไม่อุ้มน้ำทางด้านทิศเหนือของตำบลเหล่าเป็นที่สาธารณประโยชน์ “โคกผีบ้า” ด้านทิศตะวันออกมีลำห้วยที่สำคัญคือลำห้วยแทนลำห้วยยางทางทิศตะวันตกเฉียงใต้ของตำบลเป็นที่ราบสูงมีที่สาธารณประโยชน์โคกหินลาดทางทิศใต้ของตำบลมีลำห้วยที่สำคัญคือลำห้วยทรายและในพื้นที่พ.ศ. ๒๕๔๕สภาวัฒนธรรมจังหวัดมหาสารคามโดยความร่วมมือของสำนักงานผังเมืองจังหวัดมหาสารคามได้ประสานความร่วมมือไปยังกรมแผนที่ทหารบกได้ดำเนินการตรวจสอบจุดพิกัดทางภูมิศาสตร์ปรากฏว่าหมู่บ้านเขวาทำบลเหล่าเป็นจุดศูนย์กลางทางภูมิศาสตร์ของภาคตะวันออกเฉียงเหนือหรือที่เรียกขานกันโดยทั่วไปว่า “สะดืออีสาน”

ภูมิอากาศลักษณะภูมิอากาศของตำบลเหล่าเป็นลักษณะภูมิอากาศภาคตะวันออกเฉียงเหนือตอนกลาง โดยอากาศในช่วงเวลากลางวันและเวลากลางคืนค่อนข้างจะแตกต่างกันในฤดูร้อนอากาศจะร้อนถึงร้อนจัดระหว่างเดือนกุมภาพันธ์ถึงเดือนเมษายนฤดูฝนปริมาณน้ำฝนที่ได้รับประมาณร้อยละ๘๗จะมาจากพายุดีเปรสชันและพายุโซนร้อนที่พัดผ่านมาจากทะเลจีนใต้ผ่านประเทศเวียดนามเข้ามาในภาคตะวันออกเฉียงเหนือของประเทศไทยและมีฝนตกครวละหลายวันซึ่งบางครั้งก่อให้เกิดน้ำท่วมอย่างฉับพลันแต่ในบางปีจะมีภาวะฝนทิ้งช่วงไม่ตกต้องตามฤดูกาลซึ่งเป็นปัญหาต่อการเพาะปลูกช่วงของฤดูฝนจะเริ่มประมาณปลายเดือนพฤษภาคมถึงเดือนตุลาคมส่วนฤดูหนาวอากาศจะหนาวและในบางปีถึงหนาวจัดเพราะได้รับอิทธิพลจากลมมรสุมตะวันออกเฉียงเหนือซึ่งพัดมาจากตอนกลางของประเทศจีนโดยตรงโดยอากาศจะหนาวอยู่ประมาณ ๓ - ๔เดือนประมาณช่วงเดือนตุลาคมถึงเดือนมกราคม

๑.๔ จำนวนหมู่บ้าน

จำนวนหมู่บ้านในเขตองค์การบริหารส่วนตำบลเหล่ามี ๑๑หมู่บ้านซึ่งอยู่ในเขตองค์การบริหารส่วนตำบลเหล่าทั้งหมดได้แก่

๑. หมู่ที่ ๑ บ้านแทน
๒. หมู่ที่ ๒ บ้านเหล่า
๓. หมู่ที่ ๓ บ้านยางสินไชย
๔. หมู่ที่ ๔ บ้านหนองแคน
๕. หมู่ที่ ๕ บ้านดอนตูม
๖. หมู่ที่ ๖ บ้านหนองหาด
๗. หมู่ที่ ๗ บ้านโนนหนองคู
๘. หมู่ที่ ๘ บ้านเขวา
๙. หมู่ที่ ๙ บ้านเขวาบึงกุย
๑๐. หมู่ที่ ๑๐ บ้านหนองแคนพัฒนา
๑๑. หมู่ที่ ๑๑ บ้านแทนนคร

๑.๕ ที่ตั้งถิ่นอื่นในตำบล

ในเขตองค์การบริหารส่วนตำบลเหล่าไม่มีที่อื่นอื่นอยู่ในเขต

๑.๖ ประชากร

จำนวนครัวเรือนทั้งหมด ๑,๑๑๑ หลังคาเรือน

ประชากรทั้งสิ้น ๔,๔๖๕ คน แยกเป็นชาย ๒,๒๖๑ คน หญิง ๒,๒๐๔ คน มีความหนาแน่นเฉลี่ย ๑๑๑ คน/ตารางกิโลเมตร

จำแนกตามหมู่บ้าน

ตำบล/หมู่บ้าน	บ้านปกติ	ชาย	หญิง	รวม
หมู่ที่๑บ้านแท่น	๑๐๖	๒๓๙	๒๓๖	๔๗๕
หมู่ที่๒บ้านเหล่า	๑๓๑	๒๓๘	๒๓๗	๔๗๕
หมู่ที่๓บ้านยางสินไชย	๑๔๗	๒๙๙	๒๙๑	๕๙๐
หมู่ที่๔บ้านหนองแคน	๑๑๕	๒๑๗	๒๐๕	๔๒๒
หมู่ที่๕บ้านดอนตูม	๕๓	๑๐๐	๙๒	๑๙๒
หมู่ที่๖บ้านหนองหาด	๙๗	๑๖๙	๑๙๔	๓๖๓
หมู่ที่๗บ้านโนนหนองคู	๖๑	๑๔๓	๑๒๒	๒๖๕
หมู่ที่๘บ้านเขวา	๑๔๖	๓๑๙	๓๐๑	๖๒๐
หมู่ที่๙บ้านเขวาบึงกุย	๙๑	๑๗๙	๑๙๖	๓๗๕
หมู่ที่๑๐บ้านหนองแคนพัฒนา	๘๓	๑๔๙	๑๕๓	๓๐๒
หมู่ที่๑๑ บ้านแท่นนคร	๑๐๕	๒๑๓	๒๐๘	๔๒๑
รวมตำบลเหล่า	๑,๑๓๕	๒,๒๖๕	๒,๒๓๕	๔,๕๐๐

ทะเบียนรายชื่อผู้นำท้องถิ่น
ตำบลเหล่า อำเภอกอสุ่มพิสัย จังหวัดมหาสารคาม

ลำดับที่	ชื่อ-สกุล		ตำแหน่ง	หมู่
๑	นายทองดี	อินทร์จันทร์	ผู้ใหญ่บ้าน	๑
๒	นายเต็ม	เถื่อนมิ่งมาตย์	ผู้ช่วยผู้ใหญ่บ้าน	๑
๓	นายพนม	สังคมนาท	ผู้ช่วยผู้ใหญ่บ้าน	๑
๔	นายจำเนียร	นามโยธา	ผู้ใหญ่บ้าน	๒
๕	นายอุดม	เสนาราช	ผู้ช่วยผู้ใหญ่บ้าน	๒
๖	นางจิวดี	กาดทอง	ผู้ช่วยผู้ใหญ่บ้าน	๒
๗	นายอัครพงษ์	สินธุเสน	ผู้ใหญ่บ้าน	๓
๘	นางนิตยา	แดนคำสาร	ผู้ช่วยผู้ใหญ่บ้าน	๓
๙	นางมีทนา	มูลจันทา	ผู้ช่วยผู้ใหญ่บ้าน	๓
๑๐	นายเคนศรี	แสงฮาม	ผู้ใหญ่บ้าน	๔
๑๑	นายบุญมี	ถาอ่อนสี	ผู้ช่วยผู้ใหญ่บ้าน	๔
๑๒	นางสุบัน	เดชะดี	ผู้ช่วยผู้ใหญ่บ้าน	๔
๑๓	นายชูศักดิ์	วงซารี	ผู้ใหญ่บ้าน	๕
๑๔	นายประหยัด	บุญมา	ผู้ช่วยผู้ใหญ่บ้าน	๕
๑๕	นายประยูร	ถามูลเลิศ	ผู้ช่วยผู้ใหญ่บ้าน	๕
๑๖	นายประวิตร	นันทะมาตร	ผู้ใหญ่บ้าน	๖
๑๗	นายสมบุรณ์	ถาแพนทอน	ผู้ช่วยผู้ใหญ่บ้าน	๖
๑๘	นายเกรียงไกร	ราชรินทร์	ผู้ช่วยผู้ใหญ่บ้าน	๖
๑๙	นายบุญทัน	มาตรสงคราม	ผู้ใหญ่บ้าน	๗
๒๐	นายสุนัน	เสนห์ดี	ผู้ช่วยผู้ใหญ่บ้าน	๗
๒๑	นายพิกุล	โวลา	ผู้ช่วยผู้ใหญ่บ้าน	๗
๒๒	นายหนูกร	ทินแยง	ผู้ใหญ่บ้าน	๘
๒๓	นายดำรง	สาคุณ	ผู้ช่วยผู้ใหญ่บ้าน	๘
๒๔	นายถาวร	สมคำ	ผู้ช่วยผู้ใหญ่บ้าน	๘
๒๕	นายชาญยุทธ	สีฟูยเดช	ผู้ใหญ่บ้าน	๙
๒๖	นายสงวน	แสนคำภา	ผู้ช่วยผู้ใหญ่บ้าน	๙
๒๗	นายสิวพล	แสงห้าว	ผู้ช่วยผู้ใหญ่บ้าน	๙
๒๘	นายคัต	เถื่อนมูลละ	ผู้ใหญ่บ้าน	๑๐
๒๙	นายคุลี	ดีจันทร์	ผู้ช่วยผู้ใหญ่บ้าน	๑๐
๓๐	นายศรีไพร	นามโยธา	ผู้ช่วยผู้ใหญ่บ้าน	๑๐
๓๑	นายกะมลศรี	บัวทอง	กำนันอบต.เหล่า	๑๑
๓๒	นายชัยกมล	นากอ	ผู้ช่วยผู้ใหญ่บ้าน	๑๑
๓๓	นายวิจิต	ศรีโนนคำ	ผู้ช่วยผู้ใหญ่บ้าน	๑๑

๒. สภาพทางเศรษฐกิจ

อาชีพอาชีพหลักคือทำนาและการเลี้ยงปศุสัตว์เช่นโคกระบือสุกรและการประกอบอาชีพด้านการเกษตรกรรมอื่นๆเช่นการปลูกพืชผักสวนครัวนอกจากนี้คืออาชีพรับจ้างทั่วไป

๒.๒ หน่วยธุรกิจ ในเขตองค์การบริหารส่วนตำบล

- ธนาคาร - แห่ง
- โรงแรม - แห่ง
- ปั้มน้ำมันและก๊าซ ๒ แห่ง
- โรงงานอุตสาหกรรม - แห่ง

๓. สภาพทางสังคม

๓.๑ การศึกษา

ศูนย์พัฒนาเด็กเล็ก	๑ แห่ง
โรงเรียนประถมศึกษา	๔ แห่ง
โรงเรียนมัธยมศึกษา	- แห่ง
โรงเรียนอาชีวศึกษา	- แห่ง
โรงเรียน/สถาบันชั้นสูง	- แห่ง
ที่อ่านหนังสือพิมพ์ประจำหมู่บ้าน	๕ แห่ง
ห้องสมุดประชาชน	- แห่ง
ศรช.	๖ แห่ง

๓.๒ สถาบันและองค์กรทางศาสนา

วัด/สำนักสงฆ์	๗ แห่ง
มัสยิด	- แห่ง
ศาลเจ้า - แห่ง	
โบสถ์	- แห่ง

๓.๓ การสาธารณสุข

โรงพยาบาลของรัฐ	- แห่ง
โรงพยาบาลส่งเสริมสุขภาพตำบลประจำตำบล/หมู่บ้าน	๑ แห่ง
สถานพยาบาลเอกชน	- แห่ง
ร้านขายยาแผนปัจจุบัน	- แห่ง
อัตราการมีและใช้ส้วมราดน้ำ	ร้อยละ ๑๐๐

๓.๔ ความปลอดภัยในชีวิตและทรัพย์สิน

สถานีตำรวจ	- แห่ง
สถานีดับเพลิง	- แห่ง

๔. การบริการพื้นฐาน

๔.๑ การคมนาคม

ถนนคอนกรีตเสริมเหล็กจำนวน ๒๑๕ สาย ความยาวรวม ๓.๕๒๘ กม.

ถนนลูกรัง/หินคลุกจำนวน ๔๖ สาย ความยาวรวม ๖.๕๐๐ กม.

ถนนลาดยางจำนวน ๑ สาย ความยาวรวม ๐.๖๘๕ กม.

ถนนดิน จำนวน ๒๒ สาย ความยาวรวม ๑๓.๓๕๐ กม.

สภาพถนนภายในตำบล/หมู่บ้านถนนเข้าสู่หมู่บ้านและถนนเชื่อมระหว่างหมู่บ้านส่วนใหญ่เป็นถนนดินหรือทางเกวียนมีบางส่วนเป็นถนนคอนกรีตเสริมเหล็ก

๔.๒ การโทรคมนาคม

ที่ทำกาโทรเลข - แห่ง
สถานีโทรคมนาคมอื่นๆ - แห่ง
โทรศัพท์สาธารณะ ๑๑ แห่ง

๔.๓ การไฟฟ้า

ในเขตองค์การบริหารส่วนตำบลมีไฟฟ้าใช้ครบทั้ง ๑๑ หมู่บ้าน จำนวน ๑,๐๓๕ หลังคาเรือน

๔.๔ การประปา

ในเขตองค์การบริหารส่วนตำบลเหล่าน้ำประปาใช้ครบทั้ง ๑๑ หมู่บ้าน ๑,๐๓๕ หลังคาเรือน

๔.๕ แหล่งน้ำธรรมชาติ

ลำน้ำ, ลำห้วย ๓ สาย
หนองน้ำ ๕ แห่ง
บึง ๑ แห่ง

๔.๖ แหล่งน้ำที่สร้างขึ้น

ฝาย ๕ แห่ง
สระน้ำ ๕๐ แห่ง
บ่อน้ำตื้น ๕๕ แห่ง
บ่อโยก ๕๕ แห่ง
ถังเก็บน้ำคอนกรีตเสริมเหล็ก ๑๔ แห่ง

๕. ข้อมูลอื่นๆ

๕.๑ ทรัพยากรธรรมชาติในพื้นที่

ในเขตองค์การบริหารส่วนตำบลเหล่านีมีทรัพยากรธรรมชาติในพื้นที่ดังนี้

๑. ป่าทำเลบ้านแท่น(ป่าโคกหินหัว)	เนื้อที่	๑,๒๐๐ ไร่ - งาน
๒. ป่าดอนพระแท่น	เนื้อที่	๒๐ ไร่ ๑ งาน
๓. ป่าโคกหินหัก	เนื้อที่	๘๔๑ ไร่ ๒ งาน
๔. ป่าดอนปู่ตาบ้านเหล่า	เนื้อที่	๑๖ ไร่ ๒ งาน
๕. ป่าโคกหมากหม้อ	เนื้อที่	๒๔๔ ไร่ ๒ งาน
๖. ป่าฮ่อมป่าสง	เนื้อที่	๓๐ ไร่ ๒ งาน
๗. ป่าดอนปู่ตาบ้านดอนตูม	เนื้อที่	๑๓ ไร่ - งาน
๘. ป่าโคกบ้านเขวา	เนื้อที่	๒๓ ไร่ ๓ งาน
๙. ป่าดอนปู่ตาบ้านแท่น	เนื้อที่	๔๖ ไร่ - งาน
๑๐. ป่าโคกบ้านเหล่า	เนื้อที่	๘๘ ไร่ ๒ งาน
๑๑. ดอนปู่ตาบ้านยางสินไชย	เนื้อที่	๓ ไร่ ๓ งาน
๑๒. ป่าดอนปู่ตาบ้านเขวา	เนื้อที่	๑๓๖ ไร่ ๒ งาน
๑๓. ป่าช้าบ้านดอนตูม	เนื้อที่	๒๐ ไร่ - งาน

๕.๒มวลชนจัดตั้ง

ลูกเสือชาวบ้าน๒รุ่น	จำนวน๓๐๒คน
ตำรวจอาสา๑รุ่น	จำนวน๑๖๐คน
กลุ่มสตรีแม่บ้าน	จำนวน๑๕๐คน
ประชาอาสาป้องกันยาเสพติด	จำนวน๑๐๐คน
ประชาคมหมู่บ้าน	จำนวน๒๑๐คน
สมัชชาป้องกันยาเสพติดตำบล	จำนวน๑๑๐คน
กลุ่มเกษตรกรทำนาเหล่า	จำนวน๖๔ คน
กลุ่มร้านค้าสหกรณ์หมู่บ้าน	จำนวน๑๑๒คน
กลุ่มเลี้ยงสัตว์พัฒนา(ไก่)	จำนวน๓๕คน
กลุ่มแม่บ้านเกษตรยางสืนไชยจำนวน๒๓คน	
กลุ่มส่งเสริมอาชีพการเกษตร(ปุย)	จำนวน๑๓๕คน
กลุ่มเลี้ยงสุกร	จำนวน๖๗ คน
กลุ่มเลี้ยงโคเนื้อ	จำนวน๕๔ คน
กองหนุนเพื่อความมั่นคง-รุ่น	จำนวน - คน
ไทยอาสาป้องกันชาติ - รุ่น	จำนวน- คน

๕.๓ศักยภาพในตำบล**ก. ศักยภาพขององค์การบริหารส่วนตำบล****(๑) จำนวนบุคลากร**

จำนวน36.คน

พนักงานส่วนตำบล	คน
พนักงานจ้างตามภารกิจ	คน
พนักงานจ้างทั่วไป	คน
พนักงานจ้างเหมาบริการ	คน

(๒) ระดับการศึกษา

ประถมศึกษา คน

มัธยมศึกษา/อาชีวศึกษา คน

ปริญญาตรี คน

สูงกว่าปริญญาตรี คน

ข. ศักยภาพของชุมชนและพื้นที่**(๑) การรวมกลุ่มของประชาชน**

จำนวนกลุ่มทุกประเภทรวม๑๓กลุ่ม

แยกประเภทกลุ่มดังนี้

- กลุ่มอาชีพ	๓	กลุ่ม
- กลุ่มแม่บ้าน	๕	กลุ่ม
- กลุ่มร้านค้าสหกรณ์	๒	กลุ่ม
- กลุ่มเกษตรกร	๓	กลุ่ม

(๒) จุดเด่นของพื้นที่ (ที่เอื้อต่อการพัฒนาตำบล)

ตำบลเหล่ามีลักษณะพื้นที่เป็นที่ราบลุ่มสลับที่ดอนพื้นที่ส่วนหนึ่งเป็นป่าไม้เช่นป่าโคกหินหัก, ป่าโคกหมากหม้อ, ป่าดอนปู่ตา บ้านเขวา, ป่าโคกบ้านเหล่า, และเป็นป่าปลูกเช่นป่าชุมชนโคกผีบ้า, ป่าโคกหินลาด, พื้นที่อีกส่วนหนึ่งเป็นพื้นที่ลุ่มมีบึงธรรมชาติขนาดใหญ่ (บึงกุย) เหมาะสำหรับพัฒนาให้เป็นสถานที่พักผ่อนหรือเป็นสถานที่ท่องเที่ยวและมีลำห้วยไหลผ่าน เช่นลำห้วยแท่น, ลำห้วยทราย, ลำห้วยยางรวมความยาวประมาณ๑๒กม.เหมาะสำหรับพัฒนาให้เป็นแหล่งเก็บกักน้ำเพื่อใช้ในการเกษตรโดยเฉพาะในหน้าแล้งและการประมง (น้ำจืด) มีป่าธรรมชาติ (ดอนปู่ตา) หมูที่๑บ้านแท่นซึ่งมีพืชสมุนไพรเป็นจำนวนมากหลากหลายชนิดเหมาะสำหรับใช้เป็นแหล่งทางการศึกษาทางด้านวนศาสตร์และศึกษาถึงสรรพคุณของพืชสมุนไพร

ตำบลเหล่ามีการอนุรักษ์ประเพณีและวัฒนธรรมพื้นบ้านดั้งเดิมอย่างเหนียวแน่นและสืบทอดมาจนถึงปัจจุบันตำบลเหล่ามีศักยภาพในการพัฒนาค่อนข้างสูงประชากรส่วนใหญ่มีอาชีพด้านการเกษตรกรรมคือทำนาทำไร่เลี้ยงสัตว์ทอผ้าจักสานเป็นต้นตำบลเหล่าตั้งอยู่ห่างจากอำเภอโกสุมพิสัยไปทางทิศใต้ประมาณ๗กิโลเมตร

คำขวัญตำบลเหล่า

**ตำบลเหล่าศูนย์กลางสะตืออีสานถิ่นฐานเมืองพระธรรม
เลิศล้ำกลองยาวปู่เจ้ามเหศักดิ์พืชผักปลอดสารพิษเศรษฐกิจหลักแบบพอเพียงรุ่งเรือง OTOP**

ส่วนที่ ๒

ยุทธศาสตร์การพัฒนากองคกรปกครองส่วนท้องถิ่น

(๑) ความสัมพันธ์ระหว่างแผนพัฒนาระดับมหภาค

๑.๑ แผนยุทธศาสตร์ชาติ ๒๐ ปี (พ.ศ. ๒๕๖๑ - ๒๕๘๐)

โดยที่รัฐธรรมนูญแห่งราชอาณาจักรไทย มาตรา ๖๕ กำหนดให้รัฐพึงจัดให้มียุทธศาสตร์ชาติ เป็นเป้าหมายการพัฒนาประเทศอย่างยั่งยืน ตามหลักธรรมาภิบาลเพื่อใช้เป็นกรอบในการจัดทำแผนต่างๆ ให้ สอดคล้องและบูรณาการกันเพื่อให้เกิดเป็นพลังผลักดันร่วมกันไปสู่เป้าหมายดังกล่าว โดยให้เป็นไปตามที่ กำหนดในกฎหมายว่าด้วยการจัดทำยุทธศาสตร์ชาติ

การพัฒนาประเทศไทยนับตั้งแต่แผนพัฒนาเศรษฐกิจและสังคมแห่งชาติ ฉบับที่ ๑ เป็นต้นมา ได้ส่งผลให้ประเทศมีการพัฒนาในทุกมิติ ทั้งในด้านเศรษฐกิจที่ประเทศไทยได้รับการยกระดับเป็นประเทศใน กลุ่มบนของกลุ่มประเทศระดับรายได้ปานกลาง ในด้านสังคมที่มีการพัฒนาคุณภาพชีวิตของประชาชนส่งผลให้ ประเทศไทยหลุดพ้นจากการเป็นประเทศยากจน และในด้านสิ่งแวดล้อมที่ประเทศไทยมีข้อได้เปรียบในความ หลากหลายเชิงนิเวศ อย่างไรก็ตาม ประเทศไทยยังมีความท้าทายต่อการพัฒนาที่สำคัญ อาทิ มิติเศรษฐกิจที่ โครงสร้างเศรษฐกิจยังไม่สามารถขับเคลื่อนด้วยนวัตกรรมอย่างเต็มที่ การผลิตของภาคบริการและภาคเกษตร ยังอยู่ในระดับต่ำ คุณภาพและสมรรถนะของแรงงานที่ยังไม่สอดคล้องกับความต้องการในการขับเคลื่อนการ พัฒนาของประเทศ มิติทางสังคมที่การยกระดับรายได้ของประชาชนการแก้ปัญหาด้านความยากและความ เหลื่อมล้ำ การพัฒนาคุณภาพการให้บริการและการขยายโอกาสในการเข้าถึงระบบบริการสาธารณสุขยังคงมี ช่องว่างที่สามารถพัฒนาต่อไปได้ มิติสิ่งแวดล้อมที่การฟื้นฟูและรักษาทรัพยากรธรรมชาติและสิ่งแวดล้อมยังเป็น ประเด็นสำคัญสำหรับการพัฒนาประเทศอย่างยั่งยืน และมิติของการบริหารจัดการภาครัฐที่ยังขาดความ ต่อเนื่องและความยืดหยุ่นในการตอบสนองความต้องการในการแก้ปัญหาของประชาชนได้อย่างเต็ม ประสิทธิภาพ

ภายใต้เงื่อนไขโครงสร้างประชากร โครงสร้างเศรษฐกิจ สภาพสังคม สภาพภูมิอากาศ สิ่งแวดล้อมและปัจจัยการพัฒนาต่าง ๆ ที่เกี่ยวข้อง ส่งผลให้ประเทศไทยจำเป็นต้องมีการวางแผนการพัฒนาที่ รอบคอบและครอบคลุม อย่างไรก็ตาม หลายประเด็นพัฒนาเป็นเรื่องที่ต้องใช้ระยะเวลาในการดำเนินงาน เพื่อให้เกิดการปรับตัวซึ่งจะต้องหยั่งรากลึกลงไปถึงการเปลี่ยนแปลงในเชิงโครงสร้าง การขับเคลื่อนการพัฒนา ให้ประเทศเจริญก้าวหน้าไปในอนาคตจึงจำเป็นต้องกำหนดวิสัยทัศน์ในระยะยาวที่ต้องบรรลุ พร้อมทั้งแนว ยุทธศาสตร์หลักในด้านต่าง ๆ เพื่อเป็นกรอบในการขับเคลื่อนการพัฒนาอย่างเป็นบูรณาการบนพื้นฐานประชา รัฐเพื่อยกระดับจุดแข็งและจุดเด่นของประเทศ และปรับปรุงแก้ไขจุดอ่อนและจุดด้อยต่าง ๆ อย่างเป็นระบบ โดยยุทธศาสตร์ชาติจะเป็นเป้าหมายใหญ่ในการขับเคลื่อนประเทศ และถ่ายทอดไปสู่แผนในระดับอื่น ๆ เพื่อ นำไปสู่การปฏิบัติทั้งในระดับยุทธศาสตร์ ภารกิจ และพื้นที่ ซึ่งรวมถึงพื้นที่พิเศษต่าง ๆ อาทิ เขตเศรษฐกิจ พิเศษชายแดน เขตพัฒนาพิเศษภาคตะวันออก เพื่อให้การพัฒนาประเทศสามารถดำเนินการได้อย่างมั่นคง มั่งคั่ง และยั่งยืน

“ประเทศไทยมีความมั่นคง มั่งคั่ง ยั่งยืน เป็นประเทศพัฒนาแล้ว ด้วยการพัฒนาตามหลักปรัชญาของเศรษฐกิจพอเพียง” หรือเป็นคติพจน์ประจำชาติว่า “มั่นคง มั่งคั่ง ยั่งยืน” เพื่อสนองตอบต่อผลประโยชน์แห่งชาติ อันได้แก่ การมีเอกราช อธิปไตย การดำรงอยู่อย่างมั่นคง และยั่งยืนของสถาบันหลักของชาติและประชาชนจากภัยคุกคามทุกรูปแบบ การอยู่ร่วมกันในชาติอย่างสันติสุขเป็นปึกแผ่น มีความมั่นคงทางสังคมท่ามกลางพหุสังคมและการมีเกียรติและศักดิ์ศรีของความเป็นมนุษย์ ความเจริญเติบโตของชาติ ความเป็นธรรมและความอยู่ดีมีสุขของประชาชน ความยั่งยืนของฐานทรัพยากรธรรมชาติสิ่งแวดล้อม ความมั่นคงทางพลังงานและอาหาร ความสามารถในการรักษาผลประโยชน์ของชาติภายใต้การเปลี่ยนแปลงของสภาวะแวดล้อมระหว่างประเทศ และการอยู่ร่วมกันอย่างสันติประสานสอดคล้องกันด้านความมั่นคงในประชาคมอาเซียนและประชาคมโลกอย่างมีเกียรติและศักดิ์ศรี

ความมั่นคง หมายถึง การมีความมั่นคงปลอดภัยจากภัยและการเปลี่ยนแปลงทั้งภายในประเทศและภายนอกประเทศในทุกระดับ ทั้งระดับประเทศ สังคม ชุมชน ครัวเรือน และปัจเจกบุคคล และมีความมั่นคงในทุกมิติ ทั้งมิติทางการทหาร เศรษฐกิจ สังคม สิ่งแวดล้อม และการเมือง เช่น ประเทศมีความมั่นคงในเอกราชและอธิปไตย มีการปกครองระบบประชาธิปไตยที่มีพระมหากษัตริย์ทรงเป็นประมุข สถาบันชาติ ศาสนา พระมหากษัตริย์มีความเข้มแข็งเป็นศูนย์กลางและเป็นที่ยึดเหนี่ยวจิตใจของประชาชน มีระบบการเมืองที่มั่นคงเป็นกลไกที่นำไปสู่การบริหารประเทศที่ต่อเนื่องและโปร่งใสตามหลักธรรมาภิบาล สังคมมีความปรองดองและความสามัคคี สามารถผนึกกำลังเพื่อพัฒนาประเทศ ชุมชนมีความเข้มแข็ง ครอบครัวมีความอบอุ่น ประชาชนมีความมั่นคงในชีวิต มีงานและรายได้ที่มั่นคงพอเพียงกับการดำรงชีวิต มีการออมสำหรับวัยเกษียณ ความมั่นคงของอาหาร พลังงาน และน้ำ มีที่อยู่อาศัย และความปลอดภัยในชีวิตทรัพย์สิน

ความมั่งคั่ง หมายถึง ประเทศไทยมีการขยายตัวของเศรษฐกิจอย่างต่อเนื่องและมีความยั่งยืนจนเข้าสู่กลุ่มประเทศรายได้สูง ความเหลื่อมล้ำของการพัฒนาลดลง ประชากรมีความอยู่ดีมีสุขได้รับผลประโยชน์จากการพัฒนาอย่างเท่าเทียมกันมากขึ้น และมีการพัฒนาอย่างทั่วถึงทุกภาคส่วน มีคุณภาพชีวิตตามมาตรฐานขององค์การสหประชาชาติ ไม่มีประชาชนที่อยู่ในภาวะความยากจน เศรษฐกิจในประเทศมีความเข้มแข็ง ขณะเดียวกันต้องมีความสามารถในการแข่งขันกับประเทศต่าง ๆ ทั้งในตลาดโลกและตลาดภายในประเทศ เพื่อให้สามารถสร้างรายได้ทั้งจากภายในและภายนอกประเทศ ตลอดจนมีการสร้างฐานเศรษฐกิจและสังคมแห่งอนาคตเพื่อให้อุตสาหกรรมกับบริบทการพัฒนาที่เปลี่ยนแปลงไป และประเทศไทยมีบทบาทที่สำคัญในเวทีโลก และมีความสัมพันธ์ทางเศรษฐกิจและการค้าอย่างแน่นแฟ้นกับประเทศในภูมิภาคเอเชีย เป็นจุดสำคัญของการเชื่อมโยงในภูมิภาค ทั้งการคมนาคมขนส่ง การผลิต การค้า การลงทุน และการทำธุรกิจ เพื่อให้เป็นพลังในการพัฒนา นอกจากนี้ ยังมีความสมบูรณ์ในทุนที่จะสามารถสร้างการพัฒนาต่อเนื่องไปได้ ได้แก่ ทุนมนุษย์ ทุนทางปัญญา ทุนทางการเงิน ทุนที่เป็นเครื่องมือเครื่องจักร ทุนทางสังคม และทุนทรัพยากรธรรมชาติและสิ่งแวดล้อม

ความยั่งยืน หมายถึง การพัฒนาที่สามารถสร้างความเจริญ รายได้ และคุณภาพชีวิตของประชาชนให้เพิ่มขึ้นอย่างต่อเนื่อง ซึ่งเป็นการเจริญเติบโตของเศรษฐกิจที่อยู่บนหลักการใช้ การรักษาและการฟื้นฟูฐานทรัพยากรธรรมชาติอย่างยั่งยืน ไม่ใช่ทรัพยากรธรรมชาติจนเกินพอดี ไม่สร้างมลภาวะต่อสิ่งแวดล้อมเกินความสามารถในการรองรับและเยียวยาของระบบนิเวศ การผลิตและการบริโภคเป็นมิตรกับสิ่งแวดล้อม และสอดคล้องกับเป้าหมายการพัฒนาที่ยั่งยืน ทรัพยากรธรรมชาติมีความอุดมสมบูรณ์มากขึ้นและสิ่งแวดล้อมมีคุณภาพดีขึ้น คนมีความรับผิดชอบต่อสังคม มีความเอื้ออาทร เสียสละเพื่อผลประโยชน์ส่วนรวม รัฐบาลมี

นโยบายที่มุ่งประโยชน์ส่วนรวมอย่างยั่งยืน และให้ความสำคัญกับการมีส่วนร่วมของประชาชน และทุกภาคส่วนในสังคมยึดถือและปฏิบัติตามหลักปรัชญาของเศรษฐกิจพอเพียงเพื่อการพัฒนาอย่างสมดุล มีเสถียรภาพ และยั่งยืน

ยุทธศาสตร์ชาติด้านความมั่นคง

ยุทธศาสตร์ชาติด้านความมั่นคง มีเป้าหมายการพัฒนาที่สำคัญ คือ ประเทศชาติมั่นคง ประชาชนมีความสุข เน้นการบริหารจัดการสถานะแวดล้อมของประเทศให้มีความมั่นคง ปลอดภัย เอกภพ อธิปไตย และมีความสงบเรียบร้อยในทุกระดับ ตั้งแต่ระดับชาติ สังคม ชุมชน มุ่งเน้นการพัฒนาคน เครื่องมือ เทคโนโลยี และระบบฐานข้อมูลขนาดใหญ่ให้มีความพร้อมสามารถรับมือกับภัยคุกคามและภัยพิบัติได้ ทุกรูปแบบ และทุกระดับความรุนแรง ควบคู่ไปกับการป้องกันและแก้ไขปัญหาด้านความมั่นคงที่มีอยู่ในปัจจุบัน และที่อาจเกิดขึ้นในอนาคต ใช้กลไกการแก้ไขปัญหา แบบบูรณาการทั้งกับส่วนราชการ ภาคเอกชน ประชาสังคม และองค์กรที่ไม่ใช่รัฐ รวมถึงประเทศเพื่อนบ้านและมิตรประเทศทั่วโลกบนพื้นฐานของหลักธรรมาภิบาล

ตัวชี้วัด ประกอบด้วย

- (๑) ความสุขของประชากรไทย
- (๒) ความมั่นคง ปลอดภัยของประเทศ
- (๓) ความพร้อมของกองทัพ หน่วยงานด้านความมั่นคง และการมีส่วนร่วมของภาครัฐ ภาคเอกชน และภาคประชาชนในการป้องกันและแก้ไขปัญหาความมั่นคง
- (๔) บทบาทและการยอมรับในด้านความมั่นคงของไทยในประชาคมระหว่างประเทศ
- (๕) ประสิทธิภาพการบริหารจัดการความมั่นคงแบบองค์รวม

ประเด็น ยุทธศาสตร์ชาติด้านความมั่นคงประกอบด้วย ๕ ประเด็น ได้แก่

๑. การรักษาความสงบภายในประเทศ เพื่อสร้างเสริมความสงบเรียบร้อย และสันติสุขให้เกิดขึ้นกับประเทศชาติบ้านเมือง

- (๑) การพัฒนาและเสริมสร้างคนในทุกภาคส่วนให้มีความเข้มแข็ง มีความพร้อม ตระหนักในเรื่องความมั่นคง และมีส่วนร่วมในการแก้ไขปัญหา
- (๒) การพัฒนาและเสริมสร้างความจงรักภักดีต่อสถาบันหลักของชาติ
- (๓) การพัฒนาและเสริมสร้างการเมืองในระบอบประชาธิปไตยอันมี พระมหากษัตริย์ทรงเป็นประมุขที่มีเสถียรภาพและมีธรรมาภิบาล เห็นแก่ประโยชน์ของประเทศชาติมากกว่าประโยชน์ส่วนตน
- (๔) การพัฒนาและเสริมสร้างกลไก ที่สามารถป้องกันและขจัดสาเหตุของประเด็นปัญหาความมั่นคงที่สำคัญ

๒. การป้องกันและแก้ไขปัญหาที่มีผลกระทบต่อความมั่นคง เพื่อแก้ไขปัญหาเดิม และป้องกันไม่ให้เกิดปัญหาใหม่เกิดขึ้น

- (๑) การแก้ไขปัญหาความมั่นคงในปัจจุบัน
- (๒) การติดตามเฝ้าระวัง ป้องกัน และแก้ไขปัญหาที่อาจอุบัติขึ้นใหม่
- (๓) การสร้างความปลอดภัยและความสันติสุขอย่างถาวรในพื้นที่จังหวัดชายแดนภาคใต้
- (๔) การรักษาความมั่นคงและผลประโยชน์ทางทรัพยากรธรรมชาติและสิ่งแวดล้อม ทั้งทางบก และทางทะเล

๓. การพัฒนาศักยภาพของประเทศให้พร้อมเผชิญภัยคุกคามที่กระทบต่อความมั่นคงของชาติ เพื่อยกระดับขีดความสามารถของกองทัพและหน่วยงานด้านความมั่นคง โดย

(๑) การพัฒนาระบบงานข่าวกรองแห่งชาติแบบบูรณาการอย่างมีประสิทธิภาพ

(๒) การพัฒนาและฝึกพลกำลังอำนาจแห่งชาติ กองทัพและหน่วยงาน ความมั่นคง รวมทั้งภาครัฐและภาคประชาชน ให้พร้อมป้องกันและรักษาอธิปไตยของประเทศ และเผชิญกับภัยคุกคามได้ทุกมิติทุกรูปแบบและทุกระดับ

(๓) การพัฒนาระบบเตรียมพร้อมแห่งชาติและการบริหารจัดการภัยคุกคามให้มีประสิทธิภาพ

๔. การบูรณาการความร่วมมือด้านความมั่นคงกับอาเซียนและนานาชาติ รวมถึงองค์กรภาครัฐและที่มิใช่ภาครัฐ เพื่อสร้างเสริมความสงบสุข สันติสุข ความมั่นคง และความเจริญก้าวหน้าให้กับประเทศชาติ ภูมิภาค และโลก อย่างยั่งยืน โดย

(๑) การเสริมสร้างและรักษาตลยภาพสภาวะแวดล้อมระหว่างประเทศ

(๒) การเสริมสร้างและธำรงไว้ซึ่งสันติภาพและความมั่นคงของภูมิภาค

(๓) การร่วมมือทางการพัฒนากับประเทศเพื่อนบ้าน ภูมิภาคโลก รวมถึงองค์กรภาครัฐและที่มิใช่ภาครัฐ

๕. การพัฒนากลไกการบริหารจัดการความมั่นคงแบบองค์รวม เพื่อให้กลไกสำคัญต่าง ๆ ทำงานได้อย่างมีประสิทธิภาพ มีการใช้หลักธรรมาภิบาล และการบังคับใช้กฎหมายอย่างเคร่งครัด

(๑) การพัฒนากลไกให้พร้อมสำหรับการติดตาม เฝ้าระวัง แจ้งเตือน ป้องกัน และแก้ไขปัญหาคความมั่นคงแบบองค์รวม อย่างเป็นรูปธรรม

(๒) การบริหารจัดการความมั่นคงให้เอื้ออำนวยต่อการพัฒนาประเทศในมิติอื่น ๆ

(๓) การพัฒนากลไกและองค์กรขับเคลื่อนยุทธศาสตร์ชาติ ด้านความมั่นคง

ยุทธศาสตร์ชาติด้านการสร้างความสามารถในการแข่งขัน๒๐ ปี

ยุทธศาสตร์ชาติด้านการสร้างความสามารถในการแข่งขัน มีเป้าหมาย การพัฒนาที่มุ่งเน้นการยกระดับศักยภาพของประเทศในหลากหลายมิติ บนพื้นฐาน แนวคิด ๓ ประการ ได้แก่ (๑) “ต่อยอดอดีต” โดยมองกลับไปที่รากเหง้าทางเศรษฐกิจ อัตลักษณ์ วัฒนธรรม ประเพณี วิถีชีวิต และจุดเด่นทางทรัพยากรธรรมชาติ ที่หลากหลาย รวมทั้งความได้เปรียบเชิงเปรียบเทียบของประเทศในด้านอื่น ๆ นำมาประยุกต์ผสมผสานกับเทคโนโลยีและนวัตกรรม เพื่อให้สอดรับกับบริบทของ เศรษฐกิจ และสังคมโลกสมัยใหม่ (๒) “ปรับปรุงจจุบัน” เพื่อปูทางสู่อนาคต ผ่านการพัฒนา โครงสร้างพื้นฐานของประเทศในมิติต่าง ๆ ทั้งโครงข่ายระบบคมนาคมและขนส่ง โครงสร้างพื้นฐานวิทยาศาสตร์ เทคโนโลยี และดิจิทัล และการปรับสภาพแวดล้อมให้เอื้อต่อการพัฒนาอุตสาหกรรมและบริการอนาคต และ (๓) “สร้างคุณค่าใหม่ ในอนาคต” ด้วยการเพิ่มศักยภาพของผู้ประกอบการ พัฒนาคู่มือใหม่ รวมถึงปรับ รูปแบบธุรกิจ เพื่อตอบสนองต่อความต้องการของตลาด ผสมผสานกับยุทธศาสตร์ ที่รองรับอนาคต บนพื้นฐานของการต่อยอดอดีตและปรับปรุงจจุบัน พร้อมทั้ง การส่งเสริม และสนับสนุนจากรัฐให้ประเทศไทยสามารถสร้างฐานรายได้และการจ้างงานใหม่ ขยายโอกาสทางการค้าและการลงทุนในเวทีโลก ควบคู่ไปกับการยกระดับรายได้และ การกินดีอยู่ดี รวมถึงการเพิ่มขึ้นของ คนชั้นกลางและลดความเหลื่อมล้ำของคนในประเทศได้ในคราวเดียวกัน

ตัวชี้วัด ประกอบด้วย

รายได้
(๑) รายได้ประชาชาติ การขยายตัวของผลิตภัณฑ์มวลรวมภายในประเทศ และการกระจาย

(๒) ผลผลิตภาพการผลิตของประเทศ ทั้งในปัจจัยการผลิตและแรงงาน

(๓) การลงทุนเพื่อการวิจัยและพัฒนา

(๔) ความสามารถในการแข่งขันของประเทศ โดยประเด็นยุทธศาสตร์ชาติด้านการสร้าง
ความสามารถในการแข่งขัน ประกอบด้วย ๕ ประเด็น ได้แก่

๑. การเกษตรสร้างมูลค่า ให้ความสำคัญกับการเพิ่มผลผลิตภาพการผลิต ทั้งเชิงปริมาณและ
มูลค่า และความหลากหลายของสินค้าเกษตร ประกอบด้วย

(๑) เกษตรอัตลักษณ์พื้นถิ่น

(๒) เกษตรปลอดภัย

(๓) เกษตรชีวภาพ

(๔) เกษตรแปรรูป

(๕) เกษตรอัจฉริยะ

๒. อุตสาหกรรมและบริการแห่งอนาคต โดยสร้างอุตสาหกรรมและบริการแห่งอนาคต
ที่ขับเคลื่อนประเทศไทยไปสู่ประเทศที่พัฒนาแล้วด้วยนวัตกรรม และเทคโนโลยีแห่งอนาคต ประกอบด้วย

(๑) อุตสาหกรรมชีวภาพ

(๒) อุตสาหกรรมและบริการการแพทย์ครบวงจร

(๓) อุตสาหกรรมและบริการดิจิทัล ข้อมูล และปัญญาประดิษฐ์

(๔) อุตสาหกรรมและบริการขนส่งและโลจิสติกส์

(๕) อุตสาหกรรมความมั่นคงของประเทศ

๓. สร้างความหลากหลายด้านการท่องเที่ยว โดยการรักษาการเป็นจุดหมายปลายทางที่
สำคัญของการท่องเที่ยวระดับโลกที่ดึงดูดนักท่องเที่ยวทุกระดับ และเพิ่มสัดส่วนของนักท่องเที่ยวที่มีคุณภาพสูง
ประกอบด้วย

(๑) ท่องเที่ยวเชิงสร้างสรรค์และวัฒนธรรม

(๒) ท่องเที่ยวเชิงธุรกิจ

(๓) ท่องเที่ยวเชิงสุขภาพ ความงาม และแพทย์แผนไทย

(๔) ท่องเที่ยวสำราญทางน้ำ

(๕) ท่องเที่ยวเชื่อมโยงภูมิภาค

๔. โครงสร้างพื้นฐาน เชื่อมไทย เชื่อมโลก ครอบคลุมถึงโครงสร้างพื้นฐานทางกายภาพใน
ด้านโครงข่ายคมนาคม พื้นที่และเมือง รวมถึงเทคโนโลยี ตลอดจนโครงสร้างพื้นฐานทางเศรษฐกิจ

(๑) เชื่อมโยงโครงข่ายคมนาคมไร้รอยต่อ

(๒) สร้างและพัฒนาเขตเศรษฐกิจพิเศษ

(๓) เพิ่มพื้นที่และเมืองเศรษฐกิจ

(๔) พัฒนาโครงสร้างพื้นฐานเทคโนโลยีสมัยใหม่

(๕) รักษาและเสริมสร้างเสถียรภาพทางเศรษฐกิจมหภาค

๕. พัฒนาเศรษฐกิจบนพื้นฐานผู้ประกอบการยุคใหม่ สร้างและพัฒนาผู้ประกอบการยุคใหม่ ที่มีทักษะและจิตวิญญาณของการเป็นผู้ประกอบการที่มีความสามารถในการแข่งขันและมีอัตลักษณ์ชัดเจน โดย (๑) สร้างผู้ประกอบการอัจฉริยะ (๒) สร้างโอกาสเข้าถึงบริการทางการเงิน (๓) สร้างโอกาสเข้าถึงตลาด (๔) สร้างโอกาสเข้าถึงข้อมูล และ (๕) ปรับบทบาทและโอกาสการเข้าถึงบริการภาครัฐ

ยุทธศาสตร์ชาติด้านการพัฒนาและเสริมสร้างศักยภาพทรัพยากร

ยุทธศาสตร์ชาติด้านการพัฒนาและเสริมสร้างศักยภาพทรัพยากรมนุษย์ มีเป้าหมายการพัฒนาที่สำคัญเพื่อพัฒนาคนในทุกมิติและในทุกช่วงวัยให้เป็นคนดี เก่ง และมีคุณภาพ โดยคนไทยมีความพร้อมทั้งกาย ใจ สติปัญญา มีพัฒนาการที่ดีรอบด้าน และมีสุขภาวะที่ดีในทุกช่วงวัย มีจิตสาธารณะ รับผิดชอบต่อสังคมและผู้อื่น มธยัสถ์ อดออม โอบอ้อมอารี มีวินัย รักษาศีลธรรม และเป็นพลเมืองดีของชาติ มีหลักคิดที่ถูกต้อง มีทักษะที่จำเป็นในศตวรรษที่ ๒๑ มีทักษะสื่อสารภาษาอังกฤษและภาษาที่ ๓ และอนุรักษ์ภาษาท้องถิ่น มีนิสัยรักการเรียนรู้และการพัฒนาตนเองอย่างต่อเนื่องตลอดชีวิต สูการเป็นคนไทยที่มีทักษะสูง เป็นนวัตกรรม นวัตกรรม ผู้ประกอบการ เกษตรกรยุคใหม่และอื่น ๆ โดยมีสัมมาชีพตามความถนัดของตนเอง

ตัวชี้วัด ประกอบด้วย

(๑) การพัฒนาคุณภาพชีวิต สุขภาวะ และความเป็นอยู่ที่ดีของคนไทย

(๒) ผลสัมฤทธิ์ทางการศึกษาและการเรียนรู้ตลอดชีวิต

(๓) การพัฒนาสังคมและครอบครัวไทยโดยประเด็นยุทธศาสตร์ชาติด้านการพัฒนาและเสริมสร้างศักยภาพทรัพยากรมนุษย์ ประกอบด้วย ๗ ประเด็น ได้แก่

๑. การปรับเปลี่ยนค่านิยมและวัฒนธรรม มุ่งเน้นให้สถาบันทางสังคมร่วมปลูกฝังค่านิยมและวัฒนธรรมที่พึงประสงค์

(๑) การปลูกฝังค่านิยมและวัฒนธรรม ผ่านการเลี้ยงดูในครอบครัว

(๒) การบูรณาการเรื่องความซื่อสัตย์ วินัย คุณธรรม จริยธรรม ในการจัดการเรียนการสอนในสถานศึกษา

(๓) การสร้างความเข้มแข็งในสถาบันทางศาสนา

(๔) การปลูกฝังค่านิยมและวัฒนธรรมโดยใช้ชุมชนเป็นฐาน

(๕) การสร้างค่านิยมและวัฒนธรรมที่พึงประสงค์จากภาคธุรกิจ

(๖) การใช้สื่อและสื่อสารมวลชนในการปลูกฝังค่านิยมและวัฒนธรรมของคนในสังคม

(๗) การส่งเสริมให้คนไทยมีจิตสาธารณะและมีความรับผิดชอบต่อส่วนรวม

๒. การพัฒนาศักยภาพคนตลอดช่วงชีวิต มุ่งเน้นการพัฒนาคณะเชิงคุณภาพในทุกช่วงวัย ประกอบด้วย

(๑) ช่วงการตั้งครรภ์/ปฐมวัย เน้นการเตรียมความพร้อม ให้แก่พ่อแม่ก่อนการตั้งครรภ์

(๒) ช่วงวัยเรียน/วัยรุ่น ปลูกฝังความเป็นคนดี มีวินัย พัฒนาทักษะการเรียนรู้ที่สอดคล้องกับศตวรรษที่ ๒๑

(๓) ช่วงวัยแรงงาน ยกกระดับ ศักยภาพ ทักษะและสมรรถนะแรงงานสอดคล้องกับความต้องการของตลาด

(๔) ช่วงวัยผู้สูงอายุ ส่งเสริมให้ผู้สูงอายุเป็นพลังในการขับเคลื่อนประเทศ

๓. ปฏิรูปกระบวนการเรียนรู้ที่ตอบสนองต่อการเปลี่ยนแปลงใน ศตวรรษที่ ๒๑ มุ่งเน้น
ผู้เรียนให้มีทักษะการเรียนรู้และมีใจใฝ่เรียนรู้ตลอดเวลา

(๑) การปรับเปลี่ยนระบบการเรียนรู้ให้เอื้อต่อการพัฒนาทักษะสำหรับศตวรรษที่ ๒๑

(๒) การเปลี่ยนโฉมบทบาท “ครู” ให้เป็นครูยุคใหม่

(๓) การเพิ่มประสิทธิภาพระบบบริหารจัดการศึกษาในทุกระดับทุกประเภท

(๔) การพัฒนาระบบการเรียนรู้ตลอดชีวิต

(๕) การสร้างความตื่นตัวให้คนไทยตระหนักถึงบทบาท ความรับผิดชอบ และการวางตำแหน่ง
ของประเทศไทยในภูมิภาคเอเชียอาคเนย์และประชาคมโลก

(๖) การวางพื้นฐานระบบรองรับการเรียนรู้โดยใช้ดิจิทัลแพลตฟอร์ม

(๗) การสร้างระบบการศึกษาเพื่อเป็นเลิศทางวิชาการระดับนานาชาติ

๔. การตระหนักถึงพหุปัญญาของมนุษย์ที่หลากหลาย

(๑) การพัฒนาและส่งเสริมพหุปัญญาผ่านครอบครัว ระบบสถานศึกษา สภาพแวดล้อม
รวมทั้งสื่อ ตั้งแต่ระดับปฐมวัย

(๒) การสร้างเส้นทางอาชีพ สภาพแวดล้อมการทำงาน และระบบสนับสนุนที่เหมาะสมสำหรับ
ผู้มีความสามารถพิเศษผ่านกลไกต่าง ๆ

(๓) การดึงดูดกลุ่มผู้เชี่ยวชาญต่างชาติและคนไทยที่มีความสามารถในต่างประเทศให้มาสร้าง
และ พัฒนาเทคโนโลยีและนวัตกรรมให้กับประเทศ

๕. การเสริมสร้างให้คนไทยมีสุขภาพที่ดี ครอบคลุมทั้งด้านกาย ใจ สติปัญญา และสังคม

(๑) การสร้างความรอบรู้ด้านสุขภาพ

(๒) การป้องกันและควบคุมปัจจัยเสี่ยงที่คุกคามสุขภาพ

(๓) การสร้างสภาพแวดล้อมที่เอื้อต่อการมีสุขภาพที่ดี

(๔) การพัฒนาระบบบริการสุขภาพที่ทันสมัยสนับสนุนการสร้างสุขภาพที่ดี

(๕) การส่งเสริมให้ชุมชนเป็นฐานในการสร้างสุขภาพที่ดีในทุกพื้นที่

๖. การสร้างสภาพแวดล้อมที่เอื้อต่อการพัฒนาและเสริมสร้างศักยภาพทรัพยากรมนุษย์

(๑) การสร้างความอยู่ดีมีสุขของครอบครัวไทย

(๒) การส่งเสริมบทบาทการมีส่วนร่วมของภาครัฐ ภาคเอกชน องค์กรปกครองส่วนท้องถิ่น
ครอบครัว และชุมชนในการพัฒนาทรัพยากรมนุษย์

(๓) การปลูกฝังและพัฒนาทักษะนอกห้องเรียน

(๔) การพัฒนาระบบฐานข้อมูลเพื่อการพัฒนาทรัพยากรมนุษย์

๗. การเสริมสร้างศักยภาพการกีฬาในการสร้างคุณค่าทางสังคมและพัฒนาประเทศ

(๑) การส่งเสริมการออกกำลังกายและกีฬาขั้นพื้นฐานให้กลายเป็นวิถีชีวิต

(๒) การส่งเสริมให้ประชาชนมีส่วนร่วมในกิจกรรมออกกำลังกาย กีฬาและนันทนาการ

(๓) การส่งเสริมการกีฬาเพื่อพัฒนาสู่ระดับอาชีพ

(๔) การพัฒนาบุคลากรด้านการกีฬาและนันทนาการเพื่อรองรับการเติบโตของอุตสาหกรรม

กีฬา

ยุทธศาสตร์ชาติด้านการสร้างโอกาสและความเสมอภาคทางสังคม

ยุทธศาสตร์ชาติด้านการสร้างโอกาสและความเสมอภาคทางสังคม มีเป้าหมายการพัฒนาที่สำคัญที่ให้ความสำคัญการดึงเอาพลังของภาคส่วนต่าง ๆ ทั้งภาคเอกชน ประชาสังคม ชุมชนท้องถิ่น มาร่วมขับเคลื่อน โดยการสนับสนุนการรวมตัวของประชาชนในการร่วมคิดร่วมทำเพื่อส่วนรวม การกระจายอำนาจและความรับผิดชอบไปสู่กลไกบริหารราชการแผ่นดินในระดับท้องถิ่น การเสริมสร้างความเข้มแข็งของชุมชนในการจัดการตนเอง และการเตรียมความพร้อมของประชากรไทยทั้งในมิติสุขภาพ เศรษฐกิจ สังคม และสภาพแวดล้อมให้เป็นประชากรที่มีคุณภาพสามารถพึ่งตนเอง และทำประโยชน์แก่ครอบครัว ชุมชน และสังคมให้นานที่สุด โดยรัฐให้หลักประกันการเข้าถึงบริการและสวัสดิการที่มีคุณภาพอย่างเป็นธรรมและทั่วถึง

ตัวชี้วัด ประกอบด้วย

- (๑) ความแตกต่างของรายได้และการเข้าถึงบริการภาครัฐระหว่างกลุ่มประชากร
- (๒) ความก้าวหน้าของการพัฒนาคน
- (๓) ความก้าวหน้าในการพัฒนาจังหวัดในการเป็นศูนย์กลางความเจริญทางเศรษฐกิจ สังคม และเทคโนโลยี
- (๔) คุณภาพชีวิตของประชากรสูงอายุ โดยประเด็นยุทธศาสตร์ชาติด้านการสร้างโอกาสและความเสมอภาคทางสังคมประกอบด้วย ๔ ประเด็น ได้แก่

๑. การลดความเหลื่อมล้ำ สร้างความเป็นธรรมในทุกมิติ

- (๑) ปรับโครงสร้างเศรษฐกิจฐานราก
- (๒) ปฏิรูประบบภาษีและการคุ้มครองผู้บริโภค
- (๓) กระจายการถือครองที่ดินและการเข้าถึงทรัพยากร
- (๔) เพิ่มผลิตภาพและคุ้มครองแรงงานไทยให้เป็นแรงงานฝีมือที่มีคุณภาพและความคิดริเริ่มสร้างสรรค์ มีความปลอดภัยในการทำงาน
- (๕) สร้างหลักประกันทางสังคมที่ครอบคลุมและเหมาะสมกับคนทุกช่วงวัย ทุกเพศภาวะ และทุกกลุ่ม
- (๖) ลงทุนทางสังคมแบบมุ่งเป้าเพื่อช่วยเหลือกลุ่มคนยากจนและกลุ่มผู้ด้อยโอกาสโดยตรง
- (๗) สร้างความเป็นธรรมในการเข้าถึงบริการสาธารณสุข และการศึกษา โดยเฉพาะสำหรับผู้มีรายได้น้อยและกลุ่มผู้ด้อยโอกาส

(๘) สร้างความเป็นธรรมในการเข้าถึงกระบวนการยุติธรรมอย่างทั่วถึง

๒. การกระจายศูนย์กลางความเจริญทางเศรษฐกิจ สังคมและเทคโนโลยี

- (๑) พัฒนาศูนย์กลางความเจริญทางเศรษฐกิจ สังคมและเทคโนโลยีในภูมิภาค
- (๒) กำหนดแผนพัฒนาเศรษฐกิจและสังคมของแต่ละกลุ่มจังหวัดในมิติต่าง ๆ
- (๓) จัดระบบเมืองที่เอื้อต่อการสร้างชีวิตและสังคมที่มีคุณภาพและปลอดภัย ให้สามารถตอบสนองต่อสังคมสูงวัยและแนวโน้มของการขยายตัวของเมืองในอนาคต
- (๔) ปรับโครงสร้างและแก้ไขกฎหมายระเบียบบริหารราชการแผ่นดิน เพื่อวางระบบและกลไกการบริหารงานในระดับภาค กลุ่มจังหวัด
- (๕) สนับสนุนการพัฒนาพื้นที่บนฐานข้อมูล ความรู้ เทคโนโลยีและนวัตกรรม
- (๖) การพัฒนากำลังแรงงานในพื้นที่

๓. การเสริมสร้างพลังทางสังคม

(๑) สร้างสังคมเข้มแข็งที่แบ่งปัน ไม่ทอดทิ้งกัน และมีคุณธรรม โดยสนับสนุนการรวมตัวและดึงพลังของภาคส่วนต่าง ๆ

(๒) การรองรับสังคมสูงวัยอย่างมีคุณภาพ

(๓) สนับสนุนความร่วมมือระหว่างภาครัฐ ภาคเอกชน ภาควิชาการ ภาคประชาสังคมและภาคประชาชน

(๔) ส่งเสริมความเสมอภาคทางเพศและบทบาทของสตรีในการสร้างสรรค์สังคม

(๕) สนับสนุนการพัฒนาทุนทางสังคมและวัฒนธรรม

(๖) สนับสนุนการพัฒนาเทคโนโลยีสารสนเทศ และสื่อสร้างสรรค์ เพื่อรองรับสังคมยุคดิจิทัล

๔. การเพิ่มขีดความสามารถของชุมชนท้องถิ่นในการพัฒนา การพึ่งตนเองและการจัดการ

ตนเอง

(๑) ส่งเสริมการปรับพฤติกรรมในระดับครัวเรือน ให้มีขีดความสามารถในการจัดการวางแผนชีวิต สุขภาพ ครอบครัว การเงินและอาชีพ

(๒) เสริมสร้างศักยภาพของชุมชนในการพึ่งตนเองและการพึ่งพากันเอง

(๓) สร้างการมีส่วนร่วมของภาคส่วนต่าง ๆ เพื่อสร้างประชาธิปไตยชุมชน

(๔) สร้างภูมิคุ้มกันทางปัญญาให้กับชุมชน

ยุทธศาสตร์ชาติด้านการสร้างการเติบโตบนคุณภาพชีวิตที่เป็นมิตรต่อสิ่งแวดล้อม

ยุทธศาสตร์ชาติด้านการสร้างการเติบโตบนคุณภาพชีวิตที่เป็นมิตรต่อสิ่งแวดล้อม มีเป้าหมายการพัฒนาที่สำคัญเพื่อนำไปสู่การบรรลุเป้าหมายการพัฒนาที่ยั่งยืนในทุกมิติ ทั้งมิติด้านสังคม เศรษฐกิจ สิ่งแวดล้อม ธรรมชาติและความเป็นหุ้นส่วนความร่วมมือระหว่างกันทั้งภายในและภายนอกประเทศอย่างบูรณาการ ใช้พื้นที่เป็นตัวตั้งในการกำหนดกลยุทธ์และแผนงาน และการให้ทุกฝ่ายที่เกี่ยวข้องได้เข้ามามีส่วนร่วมในแบบทางตรงให้มากที่สุดเท่าที่จะเป็นไปได้ โดยเป็นการดำเนินการบนพื้นฐานการเติบโตร่วมกันไม่ว่าจะเป็นทางเศรษฐกิจ สิ่งแวดล้อม และคุณภาพชีวิต โดยให้ความสำคัญกับการสร้างสมดุลทั้ง ๓ ด้านอันจะนำไปสู่ความยั่งยืนเพื่อคนรุ่นต่อไปอย่างแท้จริง

ตัวชี้วัด ประกอบด้วย

(๑) พื้นที่สีเขียวที่เป็นมิตรกับสิ่งแวดล้อม

(๒) สภาพแวดล้อมและทรัพยากรธรรมชาติที่เสื่อมโทรมได้รับการฟื้นฟู

(๓) การเติบโตที่เป็นมิตรกับสิ่งแวดล้อม

(๔) ปริมาณก๊าซเรือนกระจก มูลค่าเศรษฐกิจฐานชีวภาพ โดยประเด็นยุทธศาสตร์ชาติด้านการสร้างการเติบโตบนคุณภาพชีวิตที่เป็นมิตรต่อสิ่งแวดล้อม ประกอบด้วย ๖ ประเด็น ได้แก่

๑. สร้างการเติบโตอย่างยั่งยืนบนสังคมเศรษฐกิจสีเขียว

(๑) เพิ่มมูลค่าของเศรษฐกิจฐานชีวภาพให้สอดคล้องกับยุทธศาสตร์ด้านการสร้างความสามารถในการแข่งขัน

(๒) อนุรักษ์และฟื้นฟูความหลากหลายทางชีวภาพในและนอกถิ่นกำเนิด

(๓) อนุรักษ์และฟื้นฟูแม่น้ำลำคลองและแหล่งน้ำธรรมชาติ ทั่วประเทศ

(๔) รักษาและเพิ่มพื้นที่สีเขียวที่เป็นมิตรกับสิ่งแวดล้อม

(๕) ส่งเสริมการบริโภคและการผลิตที่ยั่งยืน

๒. สร้างการเติบโตอย่างยั่งยืนบนสังคมเศรษฐกิจภาคทะเล

- (๑) เพิ่มมูลค่าของเศรษฐกิจฐานชีวภาพทางทะเล
- (๒) ปรับปรุง พื้นฟู และสร้างใหม่ทรัพยากรทางทะเลและชายฝั่งทั้งระบบ
- (๓) พื้นฟูชายหาดที่เป็นแหล่งท่องเที่ยว ชายฝั่งทะเลได้รับการป้องกันและแก้ไขทั้งระบบ และมีนโยบายการจัดการชายฝั่งแบบบูรณาการอย่างเป็นองค์รวม
- (๔) พัฒนาและเพิ่มสัดส่วนกิจกรรมทางทะเลที่เป็นมิตรต่อสิ่งแวดล้อม

๓. สร้างการเติบโตอย่างยั่งยืนบนสังคมที่เป็นมิตรต่อสภาพภูมิอากาศ

- (๑) ลดการปล่อยก๊าซเรือนกระจก
- (๒) มีการปรับตัวเพื่อลดความสูญเสียและเสียหายจากภัยธรรมชาติและผลกระทบที่เกี่ยวข้องกับการเปลี่ยนแปลงสภาพภูมิอากาศ
- (๓) มุ่งเป้าสู่การลงทุนที่เป็นมิตรต่อสภาพภูมิอากาศในการพัฒนาโครงสร้างพื้นฐานของภาครัฐและภาคเอกชน
- (๔) พัฒนาและสร้างระบบรับมือปรับตัวต่อโรคอุบัติใหม่ และโรคอุบัติซ้ำที่เกิดจากการเปลี่ยนแปลงภูมิอากาศ

๔. พัฒนาพื้นที่เมือง ชนบท เกษตรกรรมและอุตสาหกรรมเชิงนิเวศ มุ่งเน้น ความเป็นเมืองที่เติบโตอย่างต่อเนื่อง

- (๑) จัดทำแผนผังภูมินิเวศเพื่อการพัฒนาเมือง ชนบท พื้นที่เกษตรกรรมและอุตสาหกรรม รวมถึงพื้นที่อนุรักษ์ตามศักยภาพ และความเหมาะสมทางภูมินิเวศอย่างเป็นเอกภาพ
- (๒) พัฒนาพื้นที่เมือง ชนบท เกษตรกรรม และอุตสาหกรรมเชิงนิเวศ ที่มีการบริหารจัดการตามแผนผังภูมินิเวศ อย่างยั่งยืน
- (๓) จัดการมลพิษที่มีผลกระทบต่อสิ่งแวดล้อม และสารเคมีในภาคเกษตรทั้งระบบ ให้เป็นไปตามมาตรฐานสากลและค่ามาตรฐานสากล
- (๔) ส่งเสริมรักษา อนุรักษ์ พื้นฟู และพัฒนาทรัพยากรธรรมชาติ มรดกทางสถาปัตยกรรมและศิลปวัฒนธรรม อัตลักษณ์ และวิถีชีวิตพื้นถิ่นบนฐานธรรมชาติ และฐานวัฒนธรรมอย่างยั่งยืน
- (๕) พัฒนาเครือข่ายองค์กรพัฒนาเมืองและชุมชน รวมทั้งกลุ่มอาสาสมัคร ด้วยกลไกการมีส่วนร่วมของทุกภาคส่วนในท้องถิ่น
- (๖) เสริมสร้างระบบสาธารณสุขและอนามัยสิ่งแวดล้อม และยกระดับความสามารถในการป้องกันโรคอุบัติใหม่และอุบัติซ้ำ

๕. พัฒนาความมั่นคงน้ำ พลังงาน และเกษตรที่เป็นมิตรต่อสิ่งแวดล้อม

- (๑) พัฒนาการจัดการน้ำเชิงลุ่มน้ำทั้งระบบเพื่อเพิ่มความมั่นคงด้านน้ำของประเทศ
- (๒) เพิ่มผลิตภาพของน้ำทั้งระบบในการใช้น้ำอย่างประหยัด รู้คุณค่า และสร้างมูลค่าเพิ่มจากการใช้น้ำให้ทัดเทียมกับระดับสากล
- (๓) พัฒนาความมั่นคงพลังงานของประเทศ และส่งเสริมการใช้พลังงานที่เป็นมิตรต่อสิ่งแวดล้อม
- (๔) เพิ่มประสิทธิภาพการใช้พลังงาน โดยลดความเข้มข้นของการใช้พลังงาน
- (๕) พัฒนาความมั่นคงด้านการเกษตร และอาหารของประเทศและชุมชนในมิติปริมาณ คุณภาพ ราคาและการเข้าถึงอาหาร

๖. ยกระดับกระบวนการทัศน์เพื่อกำหนดอนาคตประเทศ

- (๑) ส่งเสริมคุณลักษณะและพฤติกรรมที่พึงประสงค์ด้านสิ่งแวดล้อมและคุณภาพชีวิตที่ดี
- (๒) พัฒนาเครื่องมือ กลไกและระบบยุติธรรม และระบบประชาธิปไตยสิ่งแวดล้อม
- (๓) จัดโครงสร้างเชิงสถาบันเพื่อจัดการประเด็นร่วม ด้านการบริหารจัดการทรัพยากรธรรมชาติและสิ่งแวดล้อมที่สำคัญ
- (๔) พัฒนาและดำเนินโครงการที่ยกระดับกระบวนการทัศน์ เพื่อกำหนดอนาคตประเทศ ด้านทรัพยากรธรรมชาติ สิ่งแวดล้อม และวัฒนธรรม บนหลักของการมีส่วนร่วม และธรรมาภิบาล

ยุทธศาสตร์ชาติด้านการปรับสมดุลและพัฒนาระบบการบริหารจัดการภาครัฐ

ยุทธศาสตร์ชาติด้านการปรับสมดุลและพัฒนาระบบการบริหารจัดการภาครัฐ มีเป้าหมายการพัฒนาที่สำคัญเพื่อปรับเปลี่ยนภาครัฐที่ยึดหลัก “ภาครัฐของประชาชน เพื่อประชาชนและประโยชน์ส่วนรวม” โดยภาครัฐต้องมีขนาดที่เหมาะสมกับบทบาท ภารกิจ แยกแยะบทบาทหน่วยงานของรัฐที่ทำหน้าที่ในการกำกับหรือในการให้บริการ ยึดหลักธรรมาภิบาล ปรับวัฒนธรรมการทำงานให้มุ่งผลสัมฤทธิ์และผลประโยชน์ส่วนรวม มีความทันสมัย และพร้อมที่จะปรับตัวให้ทันต่อการเปลี่ยนแปลงของโลก อยู่ตลอดเวลา โดยเฉพาะอย่างยิ่งการนำนวัตกรรม เทคโนโลยีข้อมูลขนาดใหญ่ ระบบการทำงานที่เป็นดิจิทัลเข้ามาประยุกต์ใช้อย่างคุ้มค่า และปฏิบัติงานเทียบได้กับมาตรฐานสากล รวมทั้งมีลักษณะเปิดกว้าง เชื่อมโยงถึงกันและเปิดโอกาสให้ทุกภาคส่วนเข้ามามีส่วนร่วมเพื่อตอบสนองความต้องการของประชาชนได้อย่างสะดวก รวดเร็ว และโปร่งใส โดยทุกภาคส่วนในสังคมต้องร่วมกันปลูกฝังค่านิยมความซื่อสัตย์สุจริต ความมั่งคั่ง และสร้างจิตสำนึกในการปฏิเสธไม่ยอมรับการทุจริตประพฤติมิชอบอย่างสิ้นเชิง นอกจากนี้ กฎหมายต้องมีความชัดเจน มีเพียงเท่าที่จำเป็น มีความทันสมัย มีความเป็นสากล มีประสิทธิภาพ และนำไปสู่การลดความเหลื่อมล้ำและเอื้อต่อการพัฒนา โดยกระบวนการยุติธรรมมีการบริหารที่มีประสิทธิภาพ เป็นธรรม ไม่เลือกปฏิบัติ และการอำนวยความสะดวกตามหลักนิติธรรม

ตัวชี้วัด ประกอบด้วย

- (๑) ระดับความพึงพอใจของประชาชนต่อการให้บริการสาธารณะของภาครัฐ
- (๒) ประสิทธิภาพของการบริการภาครัฐ
- (๓) ระดับความโปร่งใส การทุจริต ประพฤติมิชอบ
- (๔) ความเสมอภาคในกระบวนการยุติธรรม โดยประเด็น ยุทธศาสตร์ชาติด้านการปรับสมดุลและพัฒนาระบบการบริหารจัดการภาครัฐ ประกอบด้วย ๘ ประเด็น ได้แก่

๑. ภาครัฐที่ยึดประชาชนเป็นศูนย์กลาง ตอบสนองความต้องการ และให้บริการอย่างสะดวก รวดเร็ว โปร่งใส

- (๑) การให้บริการสาธารณะของภาครัฐ ได้มาตรฐานสากลและเป็นระดับแนวหน้าของภูมิภาค
- (๒) ภาครัฐมีความเชื่อมโยงในการให้บริการสาธารณะต่าง ๆ ผ่านการนำเทคโนโลยีดิจิทัลมาประยุกต์ใช้

๒. ภาครัฐบริหารงานแบบบูรณาการโดยมียุทธศาสตร์ชาติเป็นเป้าหมาย และเชื่อมโยงการพัฒนาในทุกระดับ ทุกประเด็น ทุกภารกิจ และทุกพื้นที่

- (๑) ให้ยุทธศาสตร์ชาติเป็นกลไกขับเคลื่อนการพัฒนาประเทศ
- (๒) ระบบการเงินการคลังประเทศ สนับสนุนการขับเคลื่อนยุทธศาสตร์ชาติ
- (๓) ระบบติดตามประเมินผลที่สะท้อนการบรรลุเป้าหมายยุทธศาสตร์ชาติในทุกระดับ

๓. ภาครัฐมีขนาดเล็กลง เหมาะสมกับภารกิจ ส่งเสริมให้ประชาชน และทุกภาคส่วนมีส่วนร่วมในการพัฒนาประเทศ

- (๑) ภาครัฐมีขนาดที่เหมาะสม
- (๒) ทุกภาคส่วนมีส่วนร่วมในการพัฒนาประเทศ
- (๓) ส่งเสริมการกระจายอำนาจ และสนับสนุนบทบาทชุมชนท้องถิ่นให้องค์กรปกครองส่วนท้องถิ่นเป็นหน่วยงานที่มีสมรรถนะสูงตั้งอยู่บนหลักธรรมาภิบาล

๔. ภาครัฐมีความทันสมัย

- (๑) องค์กรภาครัฐมีความยืดหยุ่นเหมาะสมกับบริบทการพัฒนาประเทศ
- (๒) พัฒนาและปรับระบบวิธีการปฏิบัติราชการให้ทันสมัย

๕. บุคลากรภาครัฐเป็นคนดีและเก่ง ยึดหลักคุณธรรม จริยธรรม มีจิตสำนึก มีความสามารถสูง มุ่งมั่น และเป็นมืออาชีพ

- (๑) ภาครัฐมีการบริหารกำลังคนที่มีความคล่องตัว ยึดระบบคุณธรรม
- (๒) บุคลากรภาครัฐยึดค่านิยมในการทำงานเพื่อประชาชน มีคุณธรรม และมีการพัฒนาตามเส้นทางความก้าวหน้าในอาชีพ

๖. ภาครัฐมีความโปร่งใส ปลอดการทุจริตและประพฤติมิชอบ

- (๑) ประชาชนและภาคต่าง ๆ ในสังคมร่วมมือกันในการป้องกันการทุจริตและประพฤติมิชอบ
- (๒) บุคลากรภาครัฐยึดมั่นในหลักคุณธรรม จริยธรรมและความซื่อสัตย์สุจริต
- (๓) การปราบปรามการทุจริตประพฤติมิชอบมีประสิทธิภาพมีความเด็ดขาดเป็นธรรมและตรวจสอบได้

- (๔) การบริหารจัดการการป้องกันและปราบปรามการทุจริตอย่างเป็นระบบแบบบูรณาการ

๗. กฎหมายมีความสอดคล้องเหมาะสมกับบริบทต่าง ๆ และมีเท่าที่จำเป็น

- (๑) ภาครัฐจัดให้มีกฎหมายที่สอดคล้องและเหมาะสมกับบริบทต่างๆ ที่เปลี่ยนแปลง
- (๒) มีกฎหมายเท่าที่จำเป็น
- (๓) การบังคับใช้กฎหมายอย่างมีประสิทธิภาพเท่าเทียม มีการเสริมสร้างประสิทธิภาพการใช้

กฎหมาย

๘. กระบวนการยุติธรรมเคารพสิทธิมนุษยชนและปฏิบัติต่อประชาชน โดยเสมอภาค

- (๑) บุคลากรและหน่วยงานในกระบวนการยุติธรรมเคารพและยึดมั่น ในหลักประชาธิปไตยเคารพศักดิ์ศรีความเป็นมนุษย์ที่พึงได้รับการปฏิบัติอย่างเท่าเทียม

(๒) ทุกหน่วยงานในกระบวนการยุติธรรม มีบทบาทเชิงรุกร่วมกันในทุกขั้นตอนของการค้นหาความจริง

- (๓) หน่วยงานในกระบวนการยุติธรรมทั้งทางแพ่ง อาญา และปกครองมีเป้าหมายและยุทธศาสตร์ร่วมกัน

(๔) ส่งเสริมระบบยุติธรรมทางเลือก ระบบยุติธรรมชุมชน และการมีส่วนร่วมของประชาชนในกระบวนการยุติธรรม

- (๕) พัฒนามาตรการอื่นแทนโทษทางอาญา

ที่มา : สำนักงานคณะกรรมการพัฒนาเศรษฐกิจและสังคมแห่งชาติ

๑.๒ แผนพัฒนาเศรษฐกิจและสังคมแห่งชาติ ฉบับที่ ๑๓

แผนพัฒนาเศรษฐกิจและสังคมแห่งชาติ ฉบับที่ ๑๓มีจุดมุ่งหมายสูงสุดเพื่อขับเคลื่อนการพัฒนาประเทศให้สามารถบรรลุผลตามเป้าหมายการพัฒนาระยะยาวที่กำหนดไว้ในยุทธศาสตร์ชาติ โดยมุ่งหวังให้แผนพัฒนาเศรษฐกิจและสังคมแห่งชาติ ฉบับที่ ๑๓ (พ.ศ. ๒๕๖๖ – ๒๕๗๐) ทำหน้าที่เป็นกลไกในการชี้ประเด็นที่มีลำดับความสำคัญสูงต่อการพัฒนาประเทศในระยะ ๕ปีและเพื่อผลักดันให้ประเทศสามารถก้าวข้ามความท้าทายต่าง ๆ เพื่อขับเคลื่อนสู่ความเจริญเติบโตที่ทุกภาคส่วนได้รับประโยชน์อย่างเท่าเทียมกัน โดยแผนพัฒนาเศรษฐกิจและสังคมแห่งชาติ ฉบับที่ ๑๓ได้กำหนดทิศทางและเป้าหมายของการพัฒนาบนพื้นฐานของหลักการและแนวคิดที่สำคัญ ๔ประการ ได้แก่

๑.หลักปรัชญาของเศรษฐกิจพอเพียง โดยการสืบสาน รักษา ต่อยอดการพัฒนาตามหลักปรัชญาของเศรษฐกิจพอเพียง ซึ่งตั้งอยู่บนพื้นฐานของความพอประมาณ ความมีเหตุผล การสร้างภูมิคุ้มกันที่ดีควบคู่กับการใช้เงื่อนไข ๒ประการเพื่อกำกับการกำหนดทิศทางและประเด็นการพัฒนาในส่วนต่าง ๆ ได้แก่ เงื่อนไขความรู้โดยการใช้องค์ความรู้ทางวิชาการที่รอบด้าน และเงื่อนไขคุณธรรม โดยยึดถือผลประโยชน์ของประชาชนและความเป็นธรรมในทุกมิติของสังคม

๒.แนวคิด Resilience ซึ่งเป็นแนวคิดที่มุ่งเน้นการลดความเปราะบางต่อความเปลี่ยนแปลงอันประกอบด้วยการพัฒนาความสามารถใน ๓ระดับ ได้แก่

(๑) การพร้อมรับ (Cope) หมายถึง ความสามารถในการบริหารจัดการภายใต้สภาวะวิกฤติ ให้สามารถยืดหยุ่นและต้านทานความยากลำบาก รวมถึงฟื้นคืนกลับสู่สภาวะปกติได้อย่างรวดเร็ว

(๒) การปรับตัว (Adapt) หมายถึง การปรับทิศทาง รูปแบบ และแนวทางการพัฒนาให้สอดคล้องกับความเปลี่ยนแปลง พร้อมกระจายความเสี่ยงและปรับตัวอย่างเท่าทันเพื่อแสวงหาประโยชน์จากสิ่งที่เกิดขึ้น และ

(๓) การเปลี่ยนแปลงเพื่อพร้อมเติบโตอย่างยั่งยืน (Transform) หมายถึงการเปลี่ยนแปลงเชิงโครงสร้างและปัจจัยพื้นฐานให้สอดคล้องกับความเปลี่ยนแปลง

๓.เป้าหมายการพัฒนาอย่างยั่งยืนของสหประชาชาติซึ่งอยู่บนพื้นฐานของแนวคิด “ไม่ทิ้งใครไว้ข้างหลัง” โดยมุ่งเสริมสร้างคุณภาพชีวิตที่ดีให้กับประชาชนทุกกลุ่ม ทั้งในมิติของการมีปัจจัยที่จำเป็นสำหรับการดำรงชีวิตขั้นพื้นฐานที่เพียงพอ การมีสภาพแวดล้อมที่ดี การมีปัจจัยสนับสนุนให้มีสุขภาพที่สมบูรณ์ทั้งทางร่างกายและจิตใจ การมีโอกาสที่จะใช้ศักยภาพของตนในการสร้างความเป็นอยู่ที่ดี รวมถึงการมุ่งส่งต่อทรัพยากรธรรมชาติและสิ่งแวดล้อมที่ดีไปยังคนรุ่นต่อไป

๔.โมเดลเศรษฐกิจ BCG ซึ่งเป็นแนวคิดการพัฒนาเศรษฐกิจใน ๓รูปแบบควบคู่กัน ได้แก่ เศรษฐกิจชีวภาพ เศรษฐกิจหมุนเวียน และเศรษฐกิจสีเขียว โดยอาศัยฐานศักยภาพและความเข้มแข็งของประเทศอันประกอบด้วยความหลากหลายทางชีวภาพและความหลากหลายทางวัฒนธรรม พร้อมกับการใช้ประโยชน์จากองค์ความรู้ทางด้านวิทยาศาสตร์ เทคโนโลยี และนวัตกรรมในการสร้างมูลค่าเพิ่มเพื่อผลักดันให้ประเทศมีการเจริญเติบโตทางเศรษฐกิจอย่างยั่งยืน และสามารถกระจายรายได้ โอกาส และความมั่งคั่งได้อย่างทั่วถึงนอกจากนี้ การจัดทำแผนพัฒนาเศรษฐกิจและสังคมแห่งชาติ ฉบับที่ ๑๓ยังคำนึงถึงเงื่อนไขและข้อจำกัดของการพัฒนาประเทศที่สืบเนื่องมาจากการแพร่ระบาดของโรคโควิด-๑๙รวมทั้งปัจจัยต่าง ๆ ที่เกี่ยวข้องทั้งทางตรงและทางอ้อมซึ่งจะส่งผลให้บริบทของประเทศและของโลกเปลี่ยนแปลงไปในอนาคต

วัตถุประสงค์และเป้าหมายการพัฒนา

การวางกรอบการพัฒนาประเทศไทยในระยะ ๕ ปี ภายใต้แผนพัฒนาเศรษฐกิจและสังคมแห่งชาติ ฉบับที่ ๑๓ มีความมุ่งหมายที่จะเร่งเพิ่มศักยภาพของประเทศในการรับมือกับความเสี่ยงที่อาจส่งผลกระทบต่อ รุนแรงและเสริมสร้างความสามารถในการสร้างสรรค์ประโยชน์จากโอกาสที่เกิดขึ้นได้อย่างเหมาะสมและ ทันท่วงทีการกำหนดทิศทางการพัฒนาประเทศไทยในระยะของแผนพัฒนาเศรษฐกิจและสังคมแห่งชาติ ฉบับที่ ๑๓ จึงมีวัตถุประสงค์เพื่อ พลิกโฉมประเทศไทยสู่ “สังคมก้าวหน้า เศรษฐกิจสร้างมูลค่าอย่างยั่งยืน” ซึ่งหมายถึงการ สร้างการเปลี่ยนแปลงที่ครอบคลุมตั้งแต่ระดับโครงสร้างนโยบาย และกลไก เพื่อมุ่งเสริมสร้างสังคมที่ก้าวหน้า พลวัตของโลก และเกื้อหนุนให้คนไทยมีโอกาสที่จะพัฒนาตนเองได้อย่างเต็มศักยภาพ พร้อมกับการปรับ โครงสร้างเศรษฐกิจไปสู่การขับเคลื่อนด้วยเทคโนโลยี นวัตกรรมและความคิดสร้างสรรค์มีความสามารถในการ สร้างมูลค่าเพิ่มที่สูง และคำนึงถึงความยั่งยืนด้านสิ่งแวดล้อม

เพื่อให้เป็นไปตามวัตถุประสงค์ข้างต้น แผนพัฒนาเศรษฐกิจและสังคมแห่งชาติ ฉบับที่ ๑๓ ได้ กำหนดเป้าหมายหลัก

จำนวน ๕ ประการ ประกอบด้วย

๑. การปรับโครงสร้างการผลิตสู่เศรษฐกิจฐานนวัตกรรม โดยยกระดับขีดความสามารถในการ แข่งขันของภาคการผลิตและบริการสำคัญให้สูงขึ้น และสามารถตอบโจทย์พัฒนาการของเทคโนโลยีและสังคม ยุคใหม่ และเป็นมิตรต่อสิ่งแวดล้อม เชื่อมโยงเศรษฐกิจท้องถิ่นและผู้ประกอบการรายย่อยกับห่วงโซ่มูลค่าของ ภาคการผลิตและบริการเป้าหมาย รวมถึงพัฒนาระบบนิเวศที่ส่งเสริมการค้าการลงทุนและนวัตกรรม

๒. การพัฒนาคนสำหรับโลกยุคใหม่ โดยพัฒนาให้คนไทยมีทักษะและคุณลักษณะที่เหมาะสม กับโลกยุคใหม่ ทั้งทักษะในด้านความรู้ทักษะทางพฤติกรรม และคุณลักษณะตามบรรทัดฐานที่ดีของสังคม เตรียมพร้อมกำลังคนที่มีคุณภาพสอดคล้องกับความต้องการของตลาดแรงงาน เอื้อต่อการปรับโครงสร้าง เศรษฐกิจไปสู่ภาคการผลิตและบริการเป้าหมายที่มีศักยภาพและผลิตภาพสูงขึ้น รวมทั้งพัฒนาหลักประกันและ ความคุ้มครองทางสังคมเพื่อส่งเสริมความมั่นคงในชีวิต

๓. การมุ่งสู่สังคมแห่งโอกาสและความเป็นธรรม โดยลดความเหลื่อมล้ำทั้งในเชิงรายได้ความ มั่งคั่ง และโอกาสในการแข่งขันของภาคธุรกิจ สนับสนุนช่วยเหลือกลุ่มเปราะบางและผู้ด้อยโอกาสให้มีโอกาสใน การเลื่อนขั้นทางเศรษฐกิจและสังคม รวมถึงจัดให้มีบริการสาธารณะที่มีคุณภาพอย่างทั่วถึงและเท่าเทียม

๔. การเปลี่ยนผ่านไปสู่ความยั่งยืน โดยปรับปรุงการใช้ทรัพยากรธรรมชาติในการผลิตและ บริโภคให้มีประสิทธิภาพและสอดคล้องกับขีดความสามารถในการรองรับของระบบนิเวศ แก้ไขปัญหามลพิษ สำคัญด้วยวิธีการที่ยั่งยืน โดยเฉพาะมลพิษทางอากาศ ชยะ และมลพิษทางน้ำ และลดการปล่อยก๊าซเรือน กระจกเพื่อมุ่งสู่ความเป็นกลางทางคาร์บอน (Carbon neutrality) ภายในครั้งแรกของศตวรรษนี้

๕. การเสริมสร้างความสามารถของประเทศในการรับมือกับการเปลี่ยนแปลงและความเสี่ยง ภายใต้บริบทโลกใหม่ โดยการสร้างความพร้อมในการรับมือและแสวงหาโอกาสจากการเป็นสังคมสูงวัยการ เปลี่ยนแปลงสภาพภูมิอากาศ ภัยโรคระบาด และภัยคุกคามทางไซเบอร์ พัฒนาโครงสร้างพื้นฐานและกลไกทาง สถาบันที่เอื้อต่อการเปลี่ยนแปลงสู่ดิจิทัล รวมทั้งปรับปรุงโครงสร้างและระบบการบริหารงานของภาครัฐให้ สามารถตอบสนองต่อการเปลี่ยนแปลงของบริบททางเศรษฐกิจ สังคม และเทคโนโลยีได้อย่างทันเวลา มี ประสิทธิภาพ และมีธรรมาภิบาล

โดยตัวชี้วัดและค่าเป้าหมายที่ใช้ในการวัดผลสัมฤทธิ์ของการพัฒนาในภาพรวมในแต่ละเป้าหมายหลักมีดังนี้

เป้าหมายหลัก	ตัวชี้วัด	สถานะปัจจุบัน	ค่าเป้าหมายในปี ๒๕๗๐
๑. การปรับโครงสร้างการผลิตสู่เศรษฐกิจฐานนวัตกรรม	รายได้ประชาชาติต่อหัว	๗,๐๕๐ เหรียญสหรัฐในปี ๒๕๖๓	๘,๘๐๐ เหรียญสหรัฐ
๒. การพัฒนาคนสำหรับโลกยุคใหม่	ดัชนีการพัฒนามนุษย์	๐.๗๗๗ (การพัฒนามนุษย์ระดับสูง) ในปี ๒๕๖๒	๐.๘๒๐ (การพัฒนามนุษย์ระดับสูงมาก)
๓. การมุ่งสู่สังคมแห่งโอกาสและความเป็นธรรม	ความแตกต่างของความ เป็นอยู่ระหว่างกลุ่ม ประชากรที่มีฐานะทาง เศรษฐกิจสูงสุดร้อยละ ๑๐ และต่ำสุดร้อยละ ๔๐ (Top ๑๐ / Bottom ๔๐)	๕.๖๖ เท่า ในปี ๒๕๖๒	ต่ำกว่า ๕ เท่า
๔. การเปลี่ยนผ่านไปสู่ความยั่งยืน	ปริมาณการปล่อยก๊าซเรือนกระจก	การปล่อยก๊าซเรือนกระจกในภาคพลังงาน ในปี ๒๕๖๓ ลดลงร้อยละ ๑๖ จากการปล่อยในกรณีปกติ	การปล่อยก๊าซเรือนกระจกโดยรวม (สาขาพลังงาน และขนส่ง/อุตสาหกรรม/ การจัดการของเสีย) ลดลงไม่น้อยกว่าร้อยละ ๑๕ จากการปล่อยในกรณีปกติ
๕. การเสริมสร้างความสามารถของประเทศในการรับมือกับการเปลี่ยนแปลงและ ความเสี่ยงภายใต้บริบทโลกใหม่	ดัชนีรวมสะท้อนความสามารถในการรับมือกับการเปลี่ยนแปลง ประกอบด้วย ๔ ตัวชี้วัดย่อย คือ ๑) ชีตความสามารถของการปฏิบัติตามกฎอนามัยระหว่างประเทศและการเตรียมความพร้อมฉุกเฉินด้านสุขภาพ ๒) อันดับความเสี่ยงด้านภูมิอากาศ	ร้อยละ ๘๕ ในปี ๒๕๖๓ อันดับเฉลี่ย ๕ ปี (๒๕๕๘-๒๕๖๒) เท่ากับ ๓๖.๘	ร้อยละ ๙๐ โดยสมรรถนะหลักแต่ละด้านไม่ต่ำกว่าร้อยละ ๘๐ อันดับเฉลี่ย ๕ ปี (๒๕๖๖-๒๕๗๐) ไม่ต่ำกว่า ๔๐ อันดับ ที่ ๓๓

เป้าหมายหลัก	ตัวชี้วัด	สถานะปัจจุบัน	ค่าเป้าหมายในปี ๒๕๗๐
--------------	-----------	---------------	----------------------

๓) อันดับความสามารถในการแข่งขันด้านดิจิทัล	อันดับที่ ๓๙ ในปี ๒๕๖๓	อันดับที่ ๓๓
๓) อันดับความสามารถในการแข่งขันด้านดิจิทัล	อันดับที่ ๓๙ ในปี ๒๕๖๓	อันดับที่ ๑๕
๔) อันดับประสิทธิภาพของรัฐบาล	อันดับที่ ๒๐ ในปี ๒๕๖๔	

หมุดหมายการพัฒนา

เพื่อถ่ายทอดเป้าหมายหลักไปสู่ภาพของการขับเคลื่อนที่ชัดเจนในลักษณะของวาระการพัฒนา (Agenda) ที่เอื้อให้เกิดการทำงานร่วมกันของหลายหน่วยงานและหลายภาคส่วนในการผลักดันการพัฒนาในเรื่องใดเรื่องหนึ่งให้เกิดผลได้อย่างเป็นรูปธรรม แผนพัฒนาเศรษฐกิจและสังคมแห่งชาติ ฉบับที่ ๑๓ จึงได้กำหนดหมุดหมายการพัฒนาจำนวน ๑๓ ประการ ซึ่งเป็นการบ่งบอกถึงสิ่งที่ประเทศไทยปรารถนาจะ ‘เป็น’ มุ่งหวังจะ ‘มี’ หรือต้องการจะ ‘จัด’ เพื่อสะท้อนประเด็นการพัฒนาที่มีลำดับความสำคัญสูงต่อการพลิกโฉมประเทศไทยสู่ “สังคมก้าวหน้า เศรษฐกิจสร้างมูลค่าอย่างยั่งยืน” และการบรรลุเป้าหมายหลักในช่วงระยะเวลา ๕ ปี ของแผนพัฒนาเศรษฐกิจและสังคมแห่งชาติ ฉบับที่ ๑๓ โดยหมุดหมายการพัฒนาทั้ง ๑๓ ประการมีที่มาจาก การประเมินโอกาสและความเสี่ยงของไทยในการพัฒนาประเทศภายใต้กรอบของยุทธศาสตร์ชาติ ซึ่งได้มีการพิจารณาถึงแนวโน้มการเปลี่ยนแปลงระดับโลกสถานการณ์การแพร่ระบาดของโรคโควิด-๑๙ รวมถึงผลการพัฒนาในประเทศไทยในระยะเวลาที่ผ่านมาทั้งนี้ หมุดหมายการพัฒนาที่กำหนดขึ้นเป็นประเด็นที่มีลักษณะเชิงบูรณาการ ซึ่งสามารถนำไปสู่การพัฒนาทั้งในด้านเศรษฐกิจ สังคม ทรัพยากรธรรมชาติและสิ่งแวดล้อมไปพร้อม ๆ กัน ทำให้หมุดหมายแต่ละประการสามารถสนับสนุนเป้าหมายหลักได้มากกว่าหนึ่งข้อ โดยหมุดหมายทั้ง ๑๓ ประการ แบ่งออกได้เป็น ๔ มิติดังนี้

๑. มิติภาคการผลิตและบริการเป้าหมาย

หมุดหมายที่ ๑ ไทยเป็นประเทศชั้นนำด้านสินค้าเกษตรและเกษตรแปรรูปมูลค่าสูง

หมุดหมายที่ ๒ ไทยเป็นจุดหมายของการท่องเที่ยวที่เน้นคุณภาพและความยั่งยืน

หมุดหมายที่ ๓ ไทยเป็นฐานการผลิตยานยนต์ไฟฟ้าที่สำคัญของโลก

หมุดหมายที่ ๔ ไทยเป็นศูนย์กลางทางการแพทย์และสุขภาพมูลค่าสูง

หมุดหมายที่ ๕ ไทยเป็นประตูการค้าการลงทุนและยุทธศาสตร์ทางโลจิสติกส์ที่สำคัญของภูมิภาค

หมุดหมายที่ ๖ ไทยเป็นฐานการผลิตอุปกรณ์อิเล็กทรอนิกส์อัจฉริยะที่สำคัญของโลก

๒. มิติโอกาสและความเสมอภาคทางเศรษฐกิจและสังคม

หมุดหมายที่ ๗ ไทยมีวิสาหกิจขนาดกลางและขนาดย่อมที่เข้มแข็ง มีศักยภาพสูง และสามารถแข่งขันได้

หมุดหมายที่ ๘ ไทยมีพื้นที่และเมืองอัจฉริยะที่น่าอยู่ ปลอดภัย เติบโตได้อย่างยั่งยืน

หมุดหมายที่ ๙ ไทยมีความยากจนข้ามรุ่นลดลง และคนไทยทุกคนมีความคุ้มครองทางสังคมที่เพียงพอ เหมาะสม

๓. มิติความยั่งยืนของทรัพยากรธรรมชาติและสิ่งแวดล้อม

หมวดหมู่ที่ ๑๐ ไทยมีเศรษฐกิจหมุนเวียนและสังคมคาร์บอนต่ำ
 หมวดหมู่ที่ ๑๑ ไทยสามารถลดความเสี่ยงและผลกระทบจากภัยธรรมชาติและการเปลี่ยนแปลงสภาพภูมิอากาศ

๔. มิติปัจจัยผลักดันการพลิกโฉมประเทศ

หมวดหมู่ที่ ๑๒ ไทยมีกำลังคนสมรรถนะสูง มุ่งเรียนรู้อย่างต่อเนื่อง ตอบโจทย์การพัฒนาแห่งอนาคต

หมวดหมู่ที่ ๑๓ ไทยมีภาครัฐที่ทันสมัย มีประสิทธิภาพ และตอบโจทย์ประชาชน

แผนภาพความเชื่อมโยงระหว่างหมวดหมู่การพัฒนา กับเป้าหมายหลัก

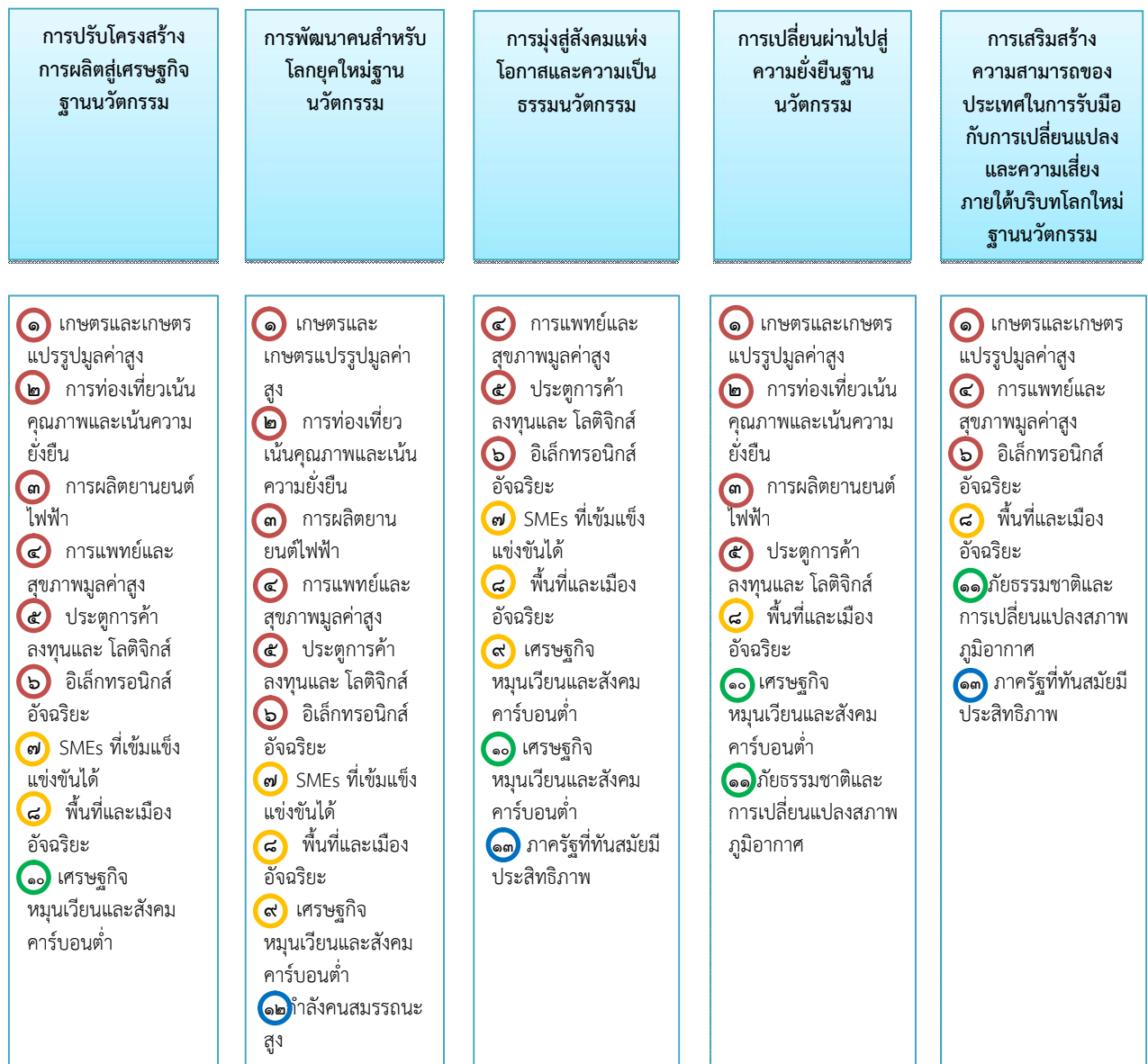

หมวดหมู่ที่ ๑ ไทยเป็นประเทศชั้นนำด้านสินค้าเกษตรและเกษตรแปรรูปมูลค่าสูง

๑. สถานการณ์การพัฒนาที่ผ่านมา

การพัฒนาภาคการเกษตรที่ผ่านมา เน้นการผลิตเพื่อการส่งออกและการเป็นวัตถุดิบให้กับอุตสาหกรรมต่อเนื่องในการสร้างรายได้เข้าสู่ประเทศ ผ่านการขยายพื้นที่เพาะปลูก การพัฒนาปัจจัยการผลิตให้มีคุณภาพการพัฒนาและใช้เทคโนโลยีอย่างต่อเนื่อง ซึ่งสามารถเพิ่มประสิทธิภาพการผลิตได้ในระดับหนึ่ง โดยในปี ๒๕๖๒ ผลิตภัณฑ์มวลรวมในประเทศของภาคการเกษตรและการแปรรูปที่เกี่ยวข้อง มีมูลค่า ๑,๔๗๗,๕๘๙ ล้านบาทซึ่งกิจกรรมทางเศรษฐกิจที่เกี่ยวข้องกับการผลิตสินค้าเกษตร อุตสาหกรรมอาหาร และอุตสาหกรรมเครื่องดื่มนับรวมคิดเป็นร้อยละ ๗๔.๕ ของผลิตภัณฑ์มวลรวมในประเทศของภาคการเกษตรและการแปรรูปที่เกี่ยวข้องปี ๒๕๖๒

๒. เป้าหมายการพัฒนา

๒.๑ ความเชื่อมโยงของหมุดหมายกับเป้าหมายหลักของแผนพัฒนาเศรษฐกิจและสังคมแห่งชาติ ฉบับที่ ๑๓ และยุทธศาสตร์ชาติหมุดหมายที่ ๑ ไทยเป็นประเทศชั้นนำด้านสินค้าเกษตรและเกษตรแปรรูปมูลค่าสูง มีความเชื่อมโยงกับเป้าหมายหลักของแผนพัฒนาเศรษฐกิจและสังคมแห่งชาติ ฉบับที่ ๑๓ ทั้ง ๕ เป้าหมาย ได้แก่

เป้าหมายที่ ๑) การปรับโครงสร้างภาคการผลิตและบริการสู่เศรษฐกิจฐานนวัตกรรม โดยยกระดับให้มีขีดความสามารถในการแข่งขัน และเศรษฐกิจท้องถิ่นและผู้ประกอบการรายย่อยสามารถเชื่อมโยงกับห่วงโซ่มูลค่าของภาคการผลิตและบริการเป้าหมาย

เป้าหมายที่ ๒) การพัฒนาคนสำหรับโลกยุคใหม่ โดยสนับสนุนให้กำลังคนมีคุณภาพสอดคล้องกับความต้องการของภาคการผลิตเป้าหมาย

เป้าหมายที่ ๓) การมุ่งสู่สังคมแห่งโอกาสและความเป็นธรรม โดยลดความเหลื่อมล้ำทั้งในเชิงรายได้และความมั่นคง รวมถึงโอกาสในการแข่งขันของภาคธุรกิจ และให้กลุ่มเปราะบางและผู้ด้อยโอกาสมีโอกาสในการเลื่อนขั้นทางเศรษฐกิจและสังคมสูงขึ้น

เป้าหมายที่ ๔) การเปลี่ยนผ่านการผลิตและบริโภคไปสู่ความยั่งยืน โดยการใช้ทรัพยากรธรรมชาติในการผลิตและบริโภคอย่างมีประสิทธิภาพและสอดคล้องกับขีดความสามารถในการรองรับของระบบนิเวศ และ

เป้าหมายที่ ๕) การเสริมสร้างความสามารถของประเทศในการรับมือกับการเปลี่ยนแปลงและความเสี่ยงภายใต้บริบทโลกใหม่ โดยประเทศไทยมีความสามารถในการรับมือกับภัยคุกคามที่สำคัญในอนาคต โดยเฉพาะการเปลี่ยนแปลงสภาพภูมิอากาศโรคระบาดร้ายแรงและโรคอุบัติใหม่และภัยคุกคามทางไซเบอร์

เป้าหมายของหมุดหมายที่ ๑ เมื่อพิจารณาความเชื่อมโยงกับยุทธศาสตร์ชาติ พบว่า มีความสอดคล้องกับยุทธศาสตร์ชาติ จำนวน ๓ ด้าน

ได้แก่ ๑) ด้านการสร้างขีดความสามารถในการแข่งขัน

๒) ด้านการสร้างโอกาสและความเสมอภาคทางสังคม

๓) ด้านการสร้างการเติบโตบนคุณภาพชีวิตที่เป็นมิตรต่อสิ่งแวดล้อม

๒.๒ เป้าหมาย ตัวชี้วัด และค่าเป้าหมายของการพัฒนาระดับหมุดหมาย

เป้าหมายที่ ๑ มูลค่าเพิ่มของสินค้าเกษตรและเกษตรแปรรูปสูงขึ้น

เป้าหมายที่ ๒ การพัฒนาโครงสร้างพื้นฐานและระบบบริหารจัดการ เพื่อคุณภาพ ความมั่นคงทางอาหารและความยั่งยืนของภาคเกษตร

เป้าหมายที่ ๓ การเพิ่มศักยภาพและบทบาทของผู้ประกอบการเกษตรในฐานะหุ้นส่วนเศรษฐกิจของห่วงโซ่อุปทานที่ได้รับส่วนแบ่งประโยชน์อย่างเหมาะสมและเป็นธรรม

๓. แผนที่กลยุทธ์

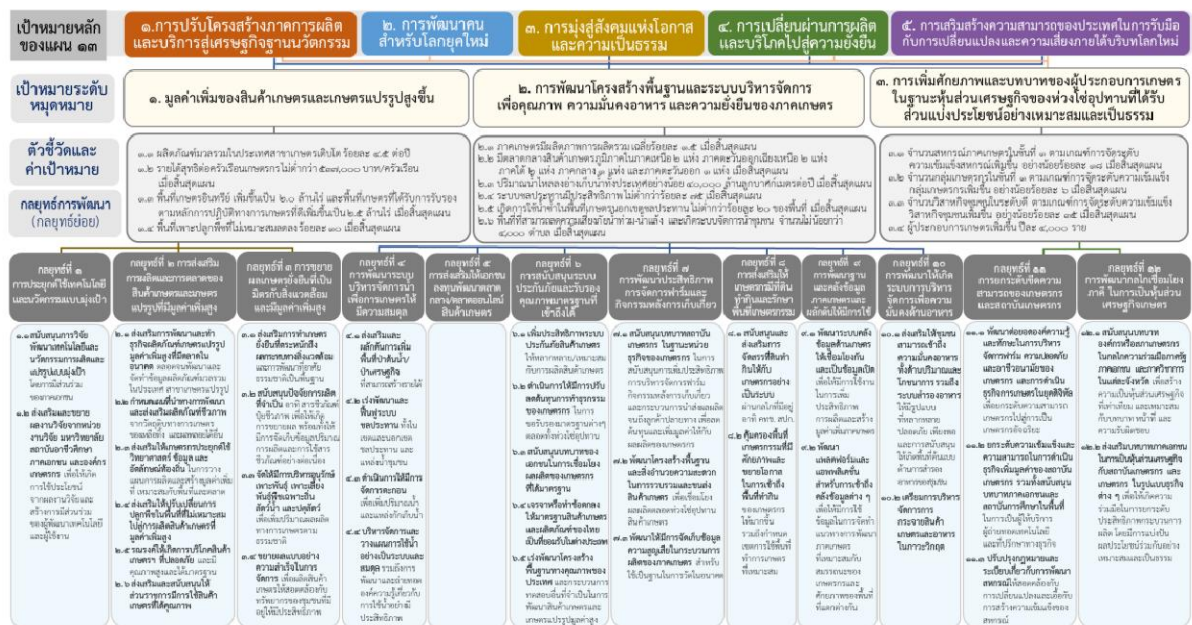

๔. กลยุทธ์การพัฒนา

กลยุทธ์ที่ ๑ การประยุกต์ใช้เทคโนโลยีและนวัตกรรมแบบมุ่งเป้า เพื่อให้เกิดการยกระดับกระบวนการผลิตและสร้างมูลค่าเพิ่ม

กลยุทธ์ที่ ๒ การส่งเสริมการผลิตและการขยายตัวของตลาดสินค้าเกษตรและผลิตภัณฑ์เกษตรแปรรูปที่มีมูลค่าเพิ่มสูง อาทิ ผลผลิตเกษตรปลอดภัย สมุนไพรแปรรูป อาหารทางการแพทย์ อาหารทางเลือก อาหารฟังก์ชัน พลังงาน วัสดุและเคมีชีวภาพ โปรตีนจากพืชและแมลง

กลยุทธ์ที่ ๓ การขยายผลรูปแบบเกษตรยั่งยืนที่เป็นมิตรกับสิ่งแวดล้อมและมีมูลค่าเพิ่มสูงจากแบบอย่างความสำเร็จในประเทศ เช่น เกษตรตามโมเดลเศรษฐกิจชีวภาพ เศรษฐกิจหมุนเวียน เศรษฐกิจสีเขียว เกษตรปลอดภัยวนเกษตร เกษตรอินทรีย์ ท่องเที่ยวเกษตร ประมงพื้นบ้าน การทำประมงถูกกฎหมาย และการปฏิบัติต่อแรงงานที่ถูกต้อง เป็นต้น

กลยุทธ์ที่ ๔ การพัฒนาระบบบริหารจัดการน้ำเพื่อการเกษตรให้มีความสมดุลระหว่างอุปสงค์และอุปทานรวมทั้งการใช้น้ำซ้ำ

กลยุทธ์ที่ ๕ การส่งเสริมให้เอกชนลงทุนพัฒนาตลาดกลางและตลาดออนไลน์สินค้าเกษตร รวมถึงสินค้ากลุ่มปศุสัตว์และประมง

กลยุทธ์ที่ ๖ การสนับสนุนระบบประกันภัยและรับรองคุณภาพมาตรฐานสินค้าเกษตรและสินค้าเกษตรแปรรูปที่เกษตรกรเข้าถึงได้

กลยุทธ์ที่ ๗ การพัฒนาประสิทธิภาพการบริหารจัดการฟาร์มและกิจกรรมหลังการเก็บเกี่ยวเพื่อลดต้นทุนและเพิ่มมูลค่าผลผลิตของเกษตรกร

กลยุทธ์ที่ ๘ การส่งเสริมให้เกษตรกรมีที่ดินทำกินและรักษาพื้นที่เกษตรกรรมที่เหมาะสมไว้เป็นฐานการผลิตการเกษตร

กลยุทธ์ที่ ๙ การพัฒนาฐานข้อมูลและคลังข้อมูลที่เกี่ยวข้องกับการเกษตร รวมทั้งผลักดันให้มีการใช้ข้อมูลอย่างมีประสิทธิภาพ

กลยุทธ์ที่ ๑๐ การพัฒนาให้เกิดระบบการบริหารจัดการเพื่อความมั่นคงทางด้านอาหาร

กลยุทธ์ที่ ๑๑ การยกระดับขีดความสามารถของเกษตรกรและสถาบันเกษตรกร

กลยุทธ์ที่ ๑๒ การพัฒนากลไกเพื่อเชื่อมโยงภาคีต่างๆ ทั้งภาคเอกชน ส่วนราชการกลุ่มเกษตรกรและนักวิชาการในพื้นที่ในการเป็นหุ้นส่วนทางเศรษฐกิจในการพัฒนาภาคเกษตรตลอดห่วงโซ่อุปทาน

หมุดหมายที่ ๒ ไทยเป็นจุดหมายของการท่องเที่ยวที่เน้นคุณภาพและความยั่งยืน

๑. สถานการณ์การพัฒนาที่ผ่านมา

อุตสาหกรรมท่องเที่ยวมีบทบาทสำคัญในระบบเศรษฐกิจไทย และยังเป็นแหล่งสร้างรายได้สำคัญให้แก่เศรษฐกิจของประเทศทั้งทางตรงและทางอ้อม สามารถสร้างรายได้ให้กับประเทศไทย ๒.๙๙ ล้านล้านบาทคิดเป็นร้อยละ ๑๘ ของผลิตภัณฑ์มวลรวมในประเทศ และก่อให้เกิดการจ้างงาน ๘.๓ ล้านตำแหน่งในปี ๒๕๖๒ อีกทั้งยังมีการเติบโตทางเศรษฐกิจอย่างต่อเนื่อง โดยระหว่างปี ๒๕๕๘ – ๒๕๖๒ รายได้จากการท่องเที่ยวของไทยขยายตัวเฉลี่ยร้อยละ ๒.๓ ต่อปี อย่างไรก็ตาม การขยายตัวของรายได้จากการท่องเที่ยวดังกล่าวเป็นผลมาจากการเพิ่มขึ้นของจำนวนนักท่องเที่ยวเป็นหลัก กล่าวคือ จำนวนนักท่องเที่ยวเพิ่มขึ้นเฉลี่ยถึงร้อยละ ๕.๖ ต่อปี ในขณะที่การใช้จ่ายต่อคนต่อวันของนักท่องเที่ยวขยายตัวในอัตราที่ลดลง และระยะเวลาท่องเที่ยวต่อทริปลดลง ซึ่งทำให้การท่องเที่ยวของไทยในระยะหลังต้องเผชิญกับความท้าทายด้านความยั่งยืน จากการเติบโตในเชิงปริมาณมากกว่าคุณภาพ นอกจากนี้ หากพิจารณาในมิติของการกระจายรายได้ พบว่า รายได้จาก การท่องเที่ยวร้อยละ ๙๐ ยังกระจุกอยู่ในเมืองท่องเที่ยวหลัก ไม่สามารถกระจายไปสู่เมืองท่องเที่ยวรองได้อย่างมีประสิทธิภาพ โดยเฉพาะรายได้จากนักท่องเที่ยวต่างชาติ ที่อยู่ในเมืองหลักถึงประมาณร้อยละ ๙๘ ของรายได้จากนักท่องเที่ยวต่างชาติทั้งหมด

๒. เป้าหมายการพัฒนา

๒.๑ ความเชื่อมโยงของหมุดหมายกับเป้าหมายหลักของแผนพัฒนาฯ ฉบับที่ ๑๓ และ ยุทธศาสตร์ชาติหมุดหมายที่ ๒ ไทยเป็นจุดหมายของการท่องเที่ยวที่เน้นคุณภาพและความยั่งยืน เชื่อมโยงกับ ยุทธศาสตร์ชาติด้านการสร้างขีดความสามารถในการแข่งขัน ที่มุ่งเน้นการสร้างความหลากหลายด้านการท่องเที่ยวรักษาการเป็นจุดหมายปลายทางที่สำคัญของการท่องเที่ยวระดับโลกที่ดึงดูดนักท่องเที่ยวทุกระดับ และเพิ่มสัดส่วนของนักท่องเที่ยวที่มีคุณภาพสูง อีกทั้งยังเชื่อมโยงกับเป้าหมายหลักของแผนพัฒนาฯ ฉบับที่ ๑๓ ใน ๔ เป้าหมายได้แก่

เป้าหมายที่ ๑) การปรับโครงสร้างภาคการผลิตและบริการสู่เศรษฐกิจฐานนวัตกรรม โดยยกระดับให้ภาคการท่องเที่ยวมีขีดความสามารถในการแข่งขันที่สูงขึ้น และส่งเสริมให้ผู้ประกอบการรายย่อย และชุมชนสามารถเชื่อมโยงกับห่วงโซ่มูลค่าได้

เป้าหมายที่ ๒) การพัฒนาคนสำหรับโลกยุคใหม่

เป้าหมายที่ ๓) การมุ่งสู่สังคมแห่งโอกาสและความเป็นธรรม และ

เป้าหมายที่ ๔) การเปลี่ยนผ่านการผลิตและบริการไปสู่ความยั่งยืนโดยให้ความสำคัญกับการบริหารจัดการทรัพยากรอย่างมีประสิทธิภาพและยั่งยืน

๒.๒ เป้าหมาย ตัวชี้วัด และค่าเป้าหมายของการพัฒนาระดับหมุดหมาย

เป้าหมายที่ ๑ การเปลี่ยนการท่องเที่ยวไทยเป็นการท่องเที่ยวคุณภาพสูงที่เชื่อมโยงกับ อุตสาหกรรมและบริการที่มีศักยภาพอื่น

เป้าหมายที่ ๒ การปรับโครงสร้างการท่องเที่ยวให้พึ่งพานักท่องเที่ยวในประเทศและมีการกระจายโอกาสทางเศรษฐกิจมากขึ้น

เป้าหมายที่ ๓ การท่องเที่ยวไทยต้องมีการบริหารจัดการอย่างยั่งยืนในทุกมิติ

๓. แผนที่กลยุทธ์

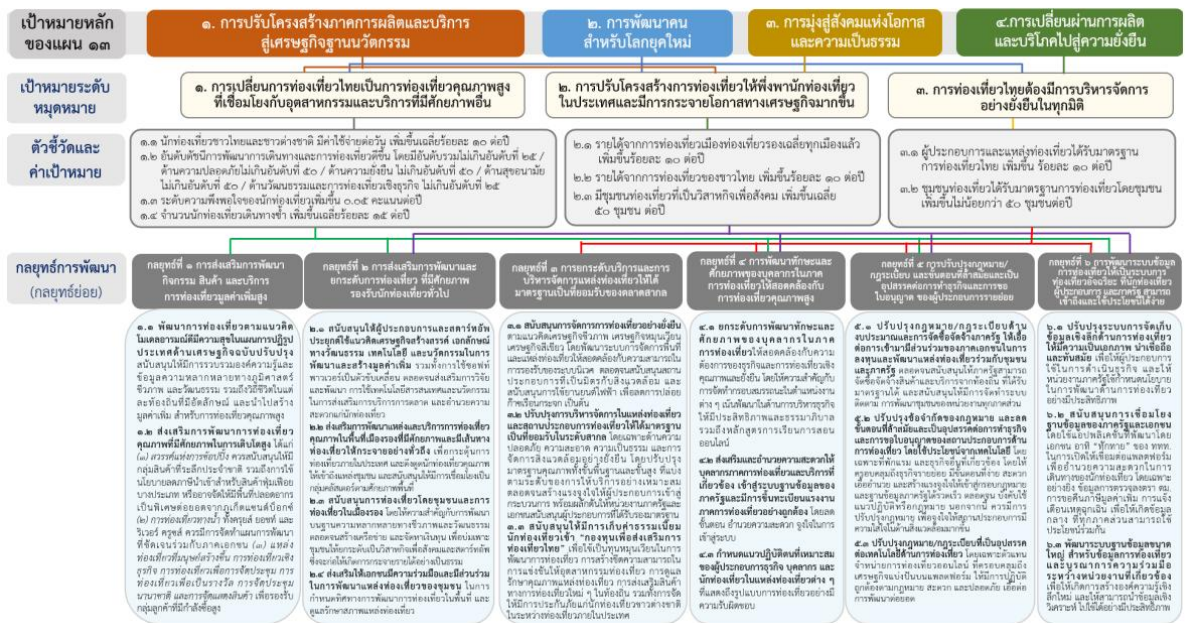

๔. กลยุทธ์การพัฒนา

- กลยุทธ์ที่ ๑ การส่งเสริมการพัฒนาบริการ สินค้า และบริการ การท่องเที่ยวมูลค่าเพิ่มสูง
- กลยุทธ์ที่ ๒ การส่งเสริมการพัฒนาและยกระดับการการท่องเที่ยวที่มีศักยภาพรองรับนักท่องเที่ยวทั่วไป
- กลยุทธ์ที่ ๓ การยกระดับบริการและการบริหารจัดการการท่องเที่ยวให้ได้มาตรฐานเป็นที่ยอมรับของตลาดสากล
- กลยุทธ์ที่ ๔ การสนับสนุนการพัฒนาทักษะและศักยภาพของบุคลากรในภาคการท่องเที่ยว
- กลยุทธ์ที่ ๕ การปรับปรุงกฎหมาย/กฎระเบียบ และขั้นตอนที่ล่าสมัยและเป็นอุปสรรคต่อการทำธุรกิจและการขอใบอนุญาตของผู้ประกอบการรายย่อย เพื่อสร้างแรงจูงใจให้เกิดการพัฒนาไปสู่การท่องเที่ยวที่มีคุณภาพและยั่งยืน
- กลยุทธ์ที่ ๖ การพัฒนาระบบข้อมูลการท่องเที่ยวให้เป็นระบบการท่องเที่ยวอัจฉริยะ ที่นักท่องเที่ยวผู้ประกอบการ และภาครัฐ สามารถเข้าถึงและใช้ประโยชน์ได้ง่าย

หมุดหมายที่ ๓ ไทยเป็นฐานการผลิตยานยนต์ไฟฟ้าที่สำคัญของโลก

๑. สถานการณ์การพัฒนาที่ผ่านมา

ประเทศไทยเป็นฐานการผลิตยานยนต์ที่สำคัญของโลก โดยปี ๒๕๖๒ ประเทศไทยผลิตและส่งออกยานยนต์เป็นอันดับที่ ๑ ของอาเซียน และเป็นอันดับที่ ๑๑ ของโลก มีมูลค่าการส่งออกจำนวน ๑,๓๐๐,๕๖๑ ล้านบาทโดยประเทศที่มีกำลังการผลิตรถยนต์สูงสุด ๕ อันดับแรก ได้แก่ จีน สหรัฐอเมริกา ญี่ปุ่น เยอรมนี และอินเดียซึ่งตลาดส่งออกหลักของไทย ในกลุ่มรถยนต์นั่งส่วนบุคคล ได้แก่ ประเทศออสเตรเลีย เวียดนาม ฟิลิปปินส์ จีนเม็กซิโก ตามลำดับ ขณะที่ในกลุ่มรถบรรทุก รถบัส และรถบรรทุก ได้แก่ ออสเตรเลีย ฟิลิปปินส์ นิวซีแลนด์ซาอุดีอาระเบีย เวียดนาม ตามลำดับ นอกจากนี้ อุตสาหกรรมยานยนต์มีส่วนในการขับเคลื่อนเศรษฐกิจของประเทศไทย โดยมีความสามารถในการผลิตรถยนต์จำนวนมากถึง ๒ ล้านคันต่อปี มีผู้ประกอบการจำนวน ๑๓,๙๒๐ ราย และมีการจ้างงานจำนวน ๓๔๕,๐๐๐ คน อย่างไรก็ตาม แนวโน้มความต้องการยานยนต์ทั่วโลกกำลังเปลี่ยนทิศทางการไปสู่นานยนต์ไฟฟ้า ส่วนหนึ่งเป็นผลมาจากความก้าวหน้าของ

เทคโนโลยีแบตเตอรี่ที่ทำให้ยานยนต์ไฟฟ้ามีประสิทธิภาพที่เพิ่มขึ้นและราคาที่ลดลง รวมทั้งทิศทางการพัฒนาที่มุ่งไปสู่สังคมคาร์บอนต่ำ

จากสถานการณ์และแนวนโยบายการพัฒนาอุตสาหกรรมยานยนต์ของประเทศดังกล่าว จึงได้กำหนดเป้าหมายการขับเคลื่อนการพัฒนาอุตสาหกรรมยานยนต์ไฟฟ้าของประเทศไทยในระยะต่อไป รวม ๓ ประเด็นเพื่อให้สามารถบรรลุเป้าหมายการพัฒนาตามที่คณะกรรมการนโยบายยานยนต์ไฟฟ้าแห่งชาติกำหนด และสามารถบรรเทาผลกระทบต่าง ๆ ในระยะเปลี่ยนผ่านได้อย่างมีประสิทธิภาพ ได้แก่

๑) สร้างอุปสงค์ของยานยนต์ไฟฟ้าประเภทต่าง ๆ เพื่อการใช้ในประเทศและส่งออก โดยสร้างความต้องการใช้ของตลาดภายในประเทศและการส่งออกของรถยนต์ไฟฟ้าตามประเภทของยานยนต์ โดยเฉพาะยานยนต์ประเภทไฮบริด ปลั๊กอินไฮบริดที่มีส่วนสำคัญในการสร้างความคุ้นเคยให้แก่ผู้บริโภคในช่วงระยะเปลี่ยนผ่าน

๒) ส่งเสริมผู้ประกอบการเดิมให้สามารถปรับตัวไปสู่การผลิตยานยนต์ไฟฟ้า และสนับสนุนการลงทุนเทคโนโลยีที่สำคัญของยานยนต์ไฟฟ้าในประเทศ เพื่อที่จะปรับอุตสาหกรรมให้เข้ากับกระแสโลก สอดรับกับความต้องการที่จะเกิดขึ้น ผู้ประกอบการชิ้นส่วนยานยนต์สามารถปรับตัวสู่อุตสาหกรรมยานยนต์ไฟฟ้า หรือปรับเปลี่ยนธุรกิจไปสู่ธุรกิจที่เหมาะสมและบรรเทาผลกระทบให้ผู้ผลิตรถยนต์สินค้าภายในเดิม รวมทั้งกลุ่มผู้ประกอบการในสาขาอื่นที่ได้รับผลกระทบ

๓) สร้างความพร้อมของปัจจัยสนับสนุนอย่างเป็นระบบ โดยให้ความสำคัญกับการพัฒนาบุคลากร การลงทุนโรงงานผลิตแบตเตอรี่ขนาดใหญ่ และมาตรฐานที่เกี่ยวข้อง ซึ่งหากดำเนินการดังกล่าวได้เร็ว จะเป็นผลดีต่อการส่งออกของประเทศ

๒. เป้าหมายการพัฒนา

๒.๑ ความเชื่อมโยงของหมุดหมายกับเป้าหมายหลักของแผนพัฒนาฯ ฉบับที่ ๑๓ และยุทธศาสตร์ชาติหมุดหมายที่ ๓ ไทยเป็นฐานการผลิตยานยนต์ไฟฟ้าที่สำคัญของโลกเชื่อมโยงกับเป้าหมายหลักของแผนพัฒนาฯ ฉบับที่ ๑๓ ใน ๓ เป้าหมาย ประกอบด้วย

เป้าหมายที่ ๑) การปรับโครงสร้างภาคการผลิตและบริการสู่เศรษฐกิจฐานนวัตกรรม โดยการยกระดับให้ขีดความสามารถในการแข่งขัน เศรษฐกิจท้องถิ่น และผู้ประกอบการรายย่อยสามารถเชื่อมโยงกับห่วงโซ่มูลค่า และประเทศไทยมีระบบนิเวศที่สนับสนุนการค้าการลงทุนและการพัฒนานวัตกรรม

เป้าหมายที่ ๒) การพัฒนาคนสำหรับโลกยุคใหม่ โดยมุ่งพัฒนาให้คนไทยมีทักษะที่จำเป็นสำหรับโลกยุคใหม่และมีคุณลักษณะตามบรรทัดฐานที่ดีของสังคม สอดคล้องกับความต้องการของภาคการผลิต เป้าหมาย และได้รับความคุ้มครองทางสังคมที่ส่งเสริมความมั่นคงในชีวิต และ

เป้าหมายที่ ๔) การเปลี่ยนผ่านการผลิตและบริการไปสู่ความยั่งยืน โดยการใช้ทรัพยากรธรรมชาติในการผลิตและบริการอย่างมีประสิทธิภาพ ให้ความสำคัญกับการจัดการปัญหามลพิษสำคัญด้วยวิธีการที่ยั่งยืน รวมทั้งการปล่อยก๊าซเรือนกระจกของประเทศมีแนวโน้มลดลง

หมุดหมายที่ ๓ ยังสอดคล้องกับยุทธศาสตร์ชาติด้านการพัฒนาศักยภาพทรัพยากรมนุษย์ที่มุ่งเน้นการพัฒนาศักยภาพคนตลอดช่วงชีวิตโดยในช่วงวัยแรงงาน มุ่งเน้นการยกระดับศักยภาพ ทักษะ และสมรรถนะแรงงานอย่างต่อเนื่องสอดคล้องกับความต้องการของตลาดแรงงาน ทั้งนี้ หมุดหมายที่ ๓ ยังสอดคล้องกับยุทธศาสตร์ชาติด้านการสร้างการเติบโตบนคุณภาพชีวิตที่เป็นมิตรต่อสิ่งแวดล้อมที่มุ่งเน้นการส่งเสริมการบริโภคและการผลิตที่ยั่งยืน และการสร้างการเติบโตอย่างยั่งยืนบนสังคมที่เป็นมิตรต่อสภาพภูมิอากาศ โดยมุ่งเน้นการลดการปล่อยก๊าซเรือนกระจก และการสร้างสังคมคาร์บอนต่ำ

๒.๒ เป้าหมาย ตัวชี้วัด และค่าเป้าหมายของการพัฒนาระดับหมุดหมาย

กลยุทธ์ที่ ๑๑ การสนับสนุนเงินทุนให้กับผู้ประกอบการที่ลงทุนในอุตสาหกรรมยานยนต์
พลังงานสะอาด

หมวดหมู่ที่ ๔ ไทยเป็นศูนย์กลางทางการแพทย์และสุขภาพมูลค่าสูง

๑. สถานการณ์การพัฒน์ที่ผ่านมา

การให้บริการทางการแพทย์แก่ชาวต่างชาติเพิ่มขึ้น แต่ต้องคำนึงผลกระทบต่อโอกาสในการเข้าถึงบริการสุขภาพของคนไทย โดยปี ๒๕๖๒ มีชาวต่างชาติมาใช้บริการทางการแพทย์ ๓.๖ ล้านคนครั้ง สร้างรายได้ ๔๑,๐๐๐ ล้านบาท จากราคาค่าบริการและชื่อเสียงของบุคลากรทางการแพทย์ที่ดีกว่ากว่าประเทศอื่น เมื่อเทียบบริการในระดับเดียวกัน แต่เมื่อพิจารณาถึงการกระจายบุคลากรทางการแพทย์ในประเทศยังคงมีความเหลื่อมล้ำกันในระหว่างภาค และเมื่อเปรียบเทียบกับประเทศอื่น ๆ พบว่าประเทศไทยยังมีสัดส่วนแพทย์ต่อประชากร ๑,๐๐๐ คนเพียง ๐.๕ เทียบกับเกาหลีใต้ ๒.๔ และสิงคโปร์ ๑.๙ ขณะที่การเป็นศูนย์กลางสุขภาพที่มุ่งเน้นการสร้างรายได้และการให้บริการชาวต่างชาติอาจทำให้มีการไหลออกของบุคลากรภาครัฐสู่ภาคเอกชน ส่งผลกระทบต่อการเข้าถึงบริการสุขภาพของประชาชน โดยเฉพาะกลุ่มผู้มีรายได้น้อยหรืออาศัยอยู่ในพื้นที่ห่างไกล ถึงแม้ปัจจุบันมีการนำนวัตกรรมและเทคโนโลยีสมัยใหม่มาให้บริการทางการแพทย์เพิ่มมากขึ้น ซึ่งช่วยอำนวยความสะดวกและลดภาระงานของบุคลากร แต่ยังคงต้องคำนึงถึงผลกระทบทางลบที่อาจเกิดขึ้นจากการใช้เทคโนโลยีดังกล่าว

การเป็นศูนย์กลางทางการแพทย์และสุขภาพและโลกาภิวัตน์ส่งผลต่อความเสี่ยงในการรับมือกับโรคระบาดอุบัติใหม่อุบัติซ้ำเพิ่มขึ้น ในช่วง ๒๐ ปีที่ผ่านมาประเทศไทยประสบปัญหาการแพร่ระบาดของโรคติดต่ออุบัติใหม่จากต่างประเทศมาเป็นระยะ อาทิ โรคซาร์ส โรคไข้หวัดนก โรคไข้ซิกา โรคไข้หวัดใหญ่สายพันธุ์ใหม่ ๒๐๐๙ โรคเมอร์ส และล่าสุด โควิด-๑๙ ที่มีการแพร่ระบาดทั่วประเทศอย่างต่อเนื่อง ส่งผลกระทบอย่างรุนแรงต่อภาคการท่องเที่ยวและการส่งออกของไทย ส่งผลให้ปี ๒๕๖๓ เศรษฐกิจไทยหดตัวอย่างรุนแรง จำนวนนักท่องเที่ยวต่างชาติในช่วงไตรมาสแรกของปี ๒๕๖๓ ลดลงจากช่วงเวลาเดียวกันของปี ๒๕๖๒ ถึงร้อยละ ๓๘.๐๑ รวมทั้งยังส่งผลกระทบต่อปรับเปลี่ยนวิถีการใช้ชีวิตของประชาชน และก่อให้เกิดวิกฤตในระบบสุขภาพ ดังนั้น ประเทศไทยจึงจำเป็นต้องมีการปรับโครงสร้าง ระบบ อุปกรณ์ และกำลังคนในการควบคุมและจัดการโรคระบาดให้มีประสิทธิภาพ เพื่อป้องกันความเสี่ยงที่อาจเกิดต่อระบบสาธารณสุขและเศรษฐกิจของประเทศ

๒. เป้าหมายการพัฒนา

๒.๑ ความเชื่อมโยงของหมวดหมู่กับเป้าหมายหลักของแผนพัฒนาฯ ฉบับที่ ๑๓ และยุทธศาสตร์ชาติการพัฒนาประเทศไทยให้เป็นศูนย์กลางทางการแพทย์และสุขภาพสูงจะสอดคล้องกับเป้าหมายหลัก ๔ ประการของแผนพัฒนาฯ ฉบับที่ ๑๓ ได้แก่

เป้าหมายที่ ๑) การปรับโครงสร้างภาคการผลิตและบริการสู่เศรษฐกิจฐานนวัตกรรม โดยการใช้นวัตกรรมในการผลิตสินค้าและบริการทางการแพทย์และสุขภาพเพื่อสร้างมูลค่าเพิ่มทางเศรษฐกิจ

เป้าหมายที่ ๒) การพัฒนาคนสำหรับโลกยุคใหม่ที่มีสมรรถนะสูง ๕๖ ทางด้านการแพทย์และสาธารณสุข เพื่อไม่ให้เป็นอุปสรรคต่อการยกระดับขีดความสามารถบริการทางการแพทย์และสุขภาพ

เป้าหมายที่ ๓) การมุ่งสู่สังคมแห่งโอกาสและความเป็นธรรม ในการลดผลกระทบต่อ การเข้าถึงบริการทางสาธารณสุขของคนไทย และ

เป้าหมายที่ ๕) การเสริมสร้างความสามารถของประเทศในการรับมือกับการเปลี่ยนแปลงและความเสี่ยงภายใต้บริบทโลกใหม่ ในการวางแนวทางการพัฒนาระบบบริหารจัดการภาวะฉุกเฉินด้านสุขภาพ และระบบบริการสุขภาพ นอกจากนี้ ยังเชื่อมโยงกับยุทธศาสตร์ชาติที่สำคัญในด้านการสร้างความสามารถในการ

การแข่งขัน ในประเด็นเป้าหมาย ประเทศไทยมีขีดความสามารถในการแข่งขันสูงขึ้นที่กำหนดอุตสาหกรรม การแพทย์แบบครบวงจรเป็นอุตสาหกรรมและบริการแห่งอนาคตที่อาศัยความเชี่ยวชาญด้านการแพทย์ของไทย สร้างอุตสาหกรรมเกี่ยวเนื่องกับการพัฒนาอุตสาหกรรมและบริการทางการแพทย์การใช้เทคโนโลยีทาง การแพทย์ใหม่ๆ ยุกระดับการให้บริการทางการแพทย์อย่างมีคุณภาพในระดับสากล รวมทั้งเชื่อมโยง อุตสาหกรรมทางการแพทย์และบริการท่องเที่ยวเพื่อสุขภาพ และเชื่อมโยงกับยุทธศาสตร์ชาติด้านการสร้าง โอกาสและความเสมอภาคทางสังคม ในประเด็นเป้าหมาย สร้างความเป็นธรรมและลดความเหลื่อมล้ำในทุกมิติ ที่มุ่งเน้นการสร้างความเป็นธรรมในการเข้าถึงบริการสาธารณสุข

๒.๒ เป้าหมาย ตัวชี้วัด และค่าเป้าหมายของการพัฒนาระดับมหุดมหาย

เป้าหมายที่ ๑ ไทยมีศักยภาพในการสร้างมูลค่าทางเศรษฐกิจจากสินค้าและบริการสุขภาพ

เป้าหมายที่ ๒ องค์กรความรู้ด้านการแพทย์และสาธารณสุขมีศักยภาพ เอื้อต่อการสร้าง

มูลค่าเพิ่มในสินค้าและบริการทางสุขภาพ

เป้าหมายที่ ๓ ประชาชนไทยได้รับความเป็นธรรมในการเข้าถึงบริการสุขภาพ

เป้าหมายที่ ๔ ระบบบริหารจัดการภาวะฉุกเฉินด้านสุขภาพมีความพร้อมรองรับภัยคุกคาม

สุขภาพ

๓. แผนที่กลยุทธ์



๔. กลยุทธ์การพัฒนา

กลยุทธ์ที่ ๑ การส่งเสริมบริการทางการแพทย์ที่มีศักยภาพในการสร้างมูลค่าทางเศรษฐกิจ

กลยุทธ์ที่ ๒ การผลักดันให้ประเทศไทยเป็นศูนย์กลางบริการเพื่อส่งเสริมสุขภาพระดับโลก

กลยุทธ์ที่ ๓ การสร้างมูลค่าเพิ่มให้อุตสาหกรรมทางการแพทย์และสุขภาพ

กลยุทธ์ที่ ๔ การสร้างเสริมขีดความสามารถทางวิชาการด้านการศึกษา วิจัย และเทคโนโลยี

ทางการแพทย์

กลยุทธ์ที่ ๕ การบริหารจัดการระบบบริการสุขภาพบนพื้นฐานความสมดุลทางเศรษฐกิจและ

สุขภาพของคนไทย

กลยุทธ์ที่ ๖ การยกระดับศักยภาพระบบบริหารจัดการภาวะฉุกเฉินด้านสาธารณสุขเพื่อลดผลกระทบต่อการบริการทางเศรษฐกิจและสุขภาพ

หมุดหมายที่ ๕ ไทยเป็นประตูการค้าการลงทุนและยุทธศาสตร์ทางโลจิสติกส์ที่สำคัญของภูมิภาค

๑. สถานการณ์การพัฒนาที่ผ่านมา

สถานการณ์การแข่งขันทางการค้าของสหรัฐอเมริกาและจีนที่ขยายวงกว้างส่งผลกระทบต่อเนื่องถึงไทยและภูมิภาคซึ่งอยู่ในพื้นที่ความขัดแย้งที่ต้องรักษาความสัมพันธ์กับทั้งสองประเทศ โดยเฉพาะการปรับเปลี่ยนทิศทางการค้าการลงทุนในห่วงโซ่อุปทานโลก และการจัดกลุ่มทางการเมืองและเศรษฐกิจ ดังนั้น ทิศทางในอนาคตของไทยจึงควรแสดงบทบาทการเป็นหุ้นส่วนทางเศรษฐกิจกับประเทศต่าง ๆ ในภูมิภาคอาเซียน โดยเฉพาะในกลุ่มประเทศอนุภูมิภาคลุ่มน้ำโขง โดยเน้นความร่วมมือมากกว่าการแข่งขัน และให้ไทยเป็นประตูและทางเชื่อมเพื่อสร้างดุลยภาพที่สร้างสรรค์ด้านความสัมพันธ์ระหว่างประเทศและเศรษฐกิจระหว่างภูมิภาคและมหาอำนาจเพื่อความก้าวหน้าและมั่นคงของภูมิภาค รวมถึงควรรักษาสมดุลของความสัมพันธ์ระหว่างประเทศของไทย จีนสหรัฐอเมริกา และประเทศตะวันตก โดยกำหนดความต้องการของไทยในระยะยาวที่ชัดเจน ทั้งในมิติทางเศรษฐกิจสังคม สิ่งแวดล้อม คุณภาพชีวิต และการพัฒนาเทคโนโลยีระดับสูง เพื่อสร้างความชัดเจนกับมิตรประเทศว่าไทยพร้อมร่วมมือในแนวทางดังกล่าว นอกจากนี้ เนื่องจากภูมิศาสตร์ของไทยมีความใกล้กับจีน จึงต้องมียุทธศาสตร์การพัฒนาเศรษฐกิจในพื้นที่เชื่อมโยงของไทย สปป.ลาว และจีนที่ชัดเจน เพื่อสร้างประโยชน์จากเส้นทางการคมนาคมจากหนองคายและเชียงรายได้เข้าสู่ สปป.ลาว และจีน เพื่อให้เกิดการลงทุนสร้างเครือข่ายเศรษฐกิจและระบบการค้าที่คล่องตัวของทั้ง ๓ ประเทศ โดยเฉพาะภาคตะวันออกเฉียงเหนือและภาคเหนือของไทย สปป.ลาว และมณฑลในจีนตอนใต้ให้เกิดเป็นการพัฒนาร่วมกัน

จากการที่ไทยมีข้อได้เปรียบทางภูมิศาสตร์และการพัฒนาโครงสร้างพื้นฐานทำให้มีศักยภาพที่จะพัฒนาการเชื่อมต่อเส้นทางขนส่งระหว่างมหาสมุทรอินเดียและแปซิฟิก และใช้ประโยชน์จากเส้นทางเชื่อมโยงโลกของจีน และแผน “สร้างโลกที่ดีกว่าขึ้นมาใหม่” ที่สหรัฐอเมริกาสนับสนุนได้ รวมถึงสามารถเชื่อมโยงกับกลุ่มประเทศอนุภูมิภาคลุ่มน้ำโขง เพื่ออำนวยความสะดวกในการเชื่อมโยงการค้ากับจีน ซึ่งปัจจุบันไทยมีแผนพัฒนาโครงสร้างพื้นฐานการขนส่งทั้งทางบก ทางน้ำ และทางอากาศ จึงควรบูรณาการเพื่อใช้ประโยชน์ทางภูมิศาสตร์ และโครงสร้างพื้นฐานจากเส้นทางเชื่อมต่อในอนุภูมิภาคลุ่มน้ำโขงกับจีนตอนใต้ ให้เป็นหนึ่งเดียวกัน๖๖และเชื่อมโยงกับเขตพัฒนาพิเศษภาคตะวันออกและพื้นที่เขตเศรษฐกิจพิเศษต่าง ๆ เพื่อให้เกิดรูปธรรมในการผลักดันการเปลี่ยนแปลงภาคการผลิตและบริการไทยสู่ระดับนานาชาติโดยมีกลยุทธ์ในการขับเคลื่อนความร่วมมือและกรอบความตกลงระหว่างประเทศเพื่อส่งเสริมการขนส่งและโลจิสติกส์ในอนุภูมิภาคลุ่มน้ำโขงที่มีคณะทำงานขับเคลื่อนโครงการลงทุนเพื่อเชื่อมโยงด้านคมนาคมกับประเทศในกลุ่มอนุภูมิภาคลุ่มน้ำโขงและจีน มีหน่วยงานรับผิดชอบภายใต้การกำกับของรองนายกรัฐมนตรีทำหน้าที่ตัดสินใจเชิงยุทธศาสตร์ระดับสูงในการเจรจา และประสานงานให้มีการบูรณาการร่วมกันระหว่างหน่วยงานที่เกี่ยวข้อง อาทิ กระทรวงคมนาคมรับผิดชอบด้านการขนส่งสินค้า กรมศุลกากรรับผิดชอบระบบการเชื่อมโยงข้อมูลอิเล็กทรอนิกส์ ณ จุดเดียวและพิจารณาลดภาษีนำเข้าวัสดุเพื่อใช้ในการก่อสร้าง

๒. เป้าหมายการพัฒนา

๒.๑ ความเชื่อมโยงของหมุดหมายกับเป้าหมายหลักของแผนพัฒนาฯ ฉบับที่ ๑๓ และยุทธศาสตร์ชาติหมุดหมายที่ ๕ ไทยเป็นประตูการค้าการลงทุนและยุทธศาสตร์ทางโลจิสติกส์ที่สำคัญของประเทศมีความเชื่อมโยงกับเป้าหมายหลักของแผนพัฒนาฯ ฉบับที่ ๑๓ ได้แก่

เป้าหมายที่ ๑) การปรับโครงสร้างภาคการผลิตและบริการสู่เศรษฐกิจฐานนวัตกรรม

เป้าหมายที่ ๒) การพัฒนาคนสำหรับโลกยุคใหม่

เป้าหมายที่ ๓) การมุ่งสู่สังคมแห่งโอกาสและความเป็นธรรม และ

เป้าหมายที่ ๔) การเปลี่ยนผ่านการผลิตและบริการไปสู่ความยั่งยืน โดยทำให้ประเทศไทยมี

ระบบนิเวศที่สนับสนุนการค้าการลงทุนสามารถเป็นฐานการค้าการลงทุนที่สำคัญของภูมิภาค เพิ่มผลิตภาพและโอกาสของผู้ประกอบการไทยให้สามารถเชื่อมโยงกับห่วงโซ่มูลค่าระดับภูมิภาคและระดับโลกและยกระดับขีดความสามารถในการแข่งขันของประเทศทั้งภาคการผลิตและบริการสำคัญซึ่งมีความสอดคล้องกับยุทธศาสตร์ชาติภายใต้รัฐธรรมนูญแห่งราชอาณาจักรไทย พ.ศ. ๒๕๖๐ ในยุทธศาสตร์ชาติด้านความมั่นคง ในมิติความร่วมมือทางการพัฒนากับประเทศเพื่อนบ้าน ภูมิภาค โลก รวมถึงองค์กรภาครัฐและที่มีใช้ภาครัฐ รวมทั้งยุทธศาสตร์ชาติด้านการสร้างความสามารถในการแข่งขัน ในมิติการพัฒนาอุตสาหกรรมและบริการแห่งอนาคต การพัฒนาโครงสร้างพื้นฐานเชื่อมโยงไทย เชื่อมโลก ที่มุ่งเน้นเชื่อมโยงโครงข่ายคมนาคมและบริการโลจิสติกส์อย่างไร้รอยต่อ และการรักษาและเสริมเสถียรภาพทางเศรษฐกิจมหภาค ที่มุ่งเน้นการเชื่อมโยงการค้าการลงทุนของไทยกับต่างประเทศและขยายความร่วมมือทางการค้าการลงทุน และยุทธศาสตร์ชาติด้านการสร้างการเติบโตบนคุณภาพชีวิตที่เป็นมิตรต่อสิ่งแวดล้อม ในมิติการสร้างการเติบโตอย่างยั่งยืนบนสังคมที่เป็นมิตรต่อสภาพภูมิอากาศ ที่มุ่งเน้นการลดการปล่อยก๊าซเรือนกระจกและสร้างสังคมคาร์บอนต่ำในขณะเดียวกัน ยังมีความเชื่อมโยงกับแผนแม่บทภายใต้ยุทธศาสตร์ชาติในประเด็นสำคัญ ได้แก่

๑) การต่างประเทศ ในการขยายความร่วมมือในด้านเศรษฐกิจ การค้า การคมนาคม และทรัพยากรมนุษย์ทั้งในระดับทวิภาคีและพหุภาคีกับนานาชาติโดยเฉพาะในกลุ่มอนุภูมิภาคและภูมิภาคเอเชีย

๒) อุตสาหกรรมและบริการแห่งอนาคต ที่ให้ความสำคัญกับการพัฒนาต่อยอดอุตสาหกรรมเป้าหมายของประเทศไปสู่อุตสาหกรรมอนาคตที่เติบโตเป็นเสาหลักของเศรษฐกิจไทยและการสร้างสภาพแวดล้อมที่เอื้ออำนวยต่อการพัฒนาของอุตสาหกรรมและบริการ

๓) โครงสร้างพื้นฐาน ระบบโลจิสติกส์ และดิจิทัล โดยมุ่งเน้นการขยายขีดความสามารถพัฒนาคุณภาพและประสิทธิภาพของโครงสร้างพื้นฐานด้านคมนาคมและระบบโลจิสติกส์ เพื่อยกระดับผลิตภาพของภาคการผลิตและบริการ ลดต้นทุนการผลิตและบริการที่แข่งขันได้ในระดับสากล สนับสนุนให้เกิดความเชื่อมโยงกับอนุภูมิภาคและภูมิภาคอย่างเป็นระบบ และ

๔) การเติบโตอย่างยั่งยืน โดยมุ่งเน้น๖๗การลดการปล่อยก๊าซเรือนกระจก ใช้ประโยชน์และสร้างการเติบโตบนฐานทรัพยากรธรรมชาติและสิ่งแวดล้อมและการลงทุนที่เป็นมิตรต่อสภาพภูมิอากาศในการพัฒนาโครงสร้างพื้นฐานของภาครัฐและภาคเอกชน

๒.๒ เป้าหมาย ตัวชี้วัด และค่าเป้าหมายของการพัฒนาระดับมหุ้ดหมายเป้าหมายที่ ๑ ไทยเป็นประตูการค้าการลงทุนในภูมิภาค

เป้าหมายที่ ๒ ไทยเป็นห่วงโซ่อุปทานของภูมิภาค

เป้าหมายที่ ๓ ไทยเป็นประตูและทางเชื่อมโครงข่ายคมนาคมและโลจิสติกส์ของภูมิภาค

๓. แผนที่กลยุทธ์

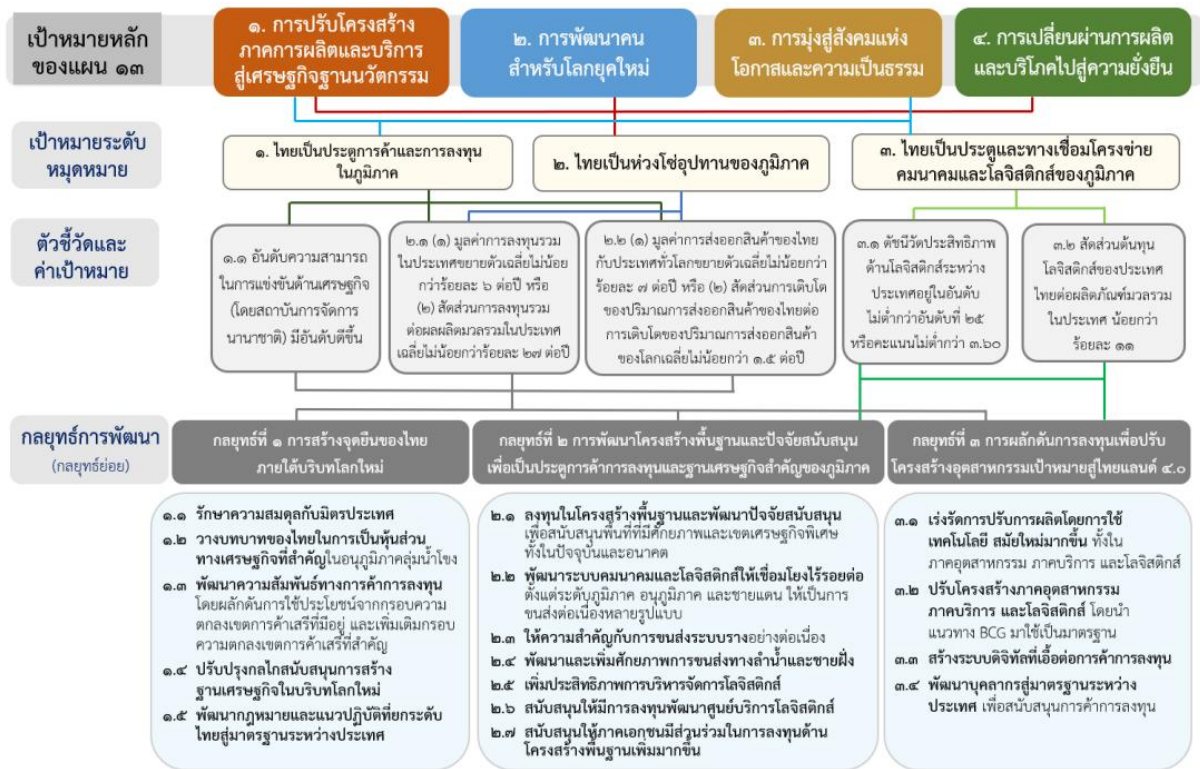

๔. กลยุทธ์การพัฒนา

กลยุทธ์ที่ ๑ การสร้างจุดยืนของไทยภายใต้บริบทโลกใหม่

กลยุทธ์ที่ ๒ การพัฒนาโครงสร้างพื้นฐานและปัจจัยสนับสนุนเพื่อเป็นประตูการค้าการลงทุนและฐานเศรษฐกิจสำคัญของภูมิภาค

กลยุทธ์ที่ ๓ การผลักดันการลงทุนเพื่อปรับโครงสร้างอุตสาหกรรมเป้าหมายสู่ไทยแลนด์ ๔.๐

หมุดหมายที่ ๒ ไทยเป็นศูนย์กลางอุตสาหกรรมอิเล็กทรอนิกส์อัจฉริยะและอุตสาหกรรมดิจิทัลของอาเซียน

๑. สถานการณ์การพัฒนาที่ผ่านมา

อุตสาหกรรมไฟฟ้าและอิเล็กทรอนิกส์เป็นอุตสาหกรรมสำคัญของประเทศไทยมายาวนานกว่า ๕๐ ปีและมีความสำคัญอย่างมากต่อเศรษฐกิจของประเทศ โดยปัจจุบันประเทศไทยส่งออกเครื่องใช้ไฟฟ้าและอุปกรณ์อิเล็กทรอนิกส์เป็นอันดับที่ ๑๓ ของโลก และเป็นอันดับที่ ๔ ของอาเซียน มีมูลค่าการส่งออก ๑.๙ ล้านล้านบาท (หรือคิดเป็นสัดส่วนประมาณร้อยละ ๒๔.๓ ของมูลค่าการส่งออกสินค้าทั้งหมดของประเทศ) และก่อให้เกิดการจ้างงานรวมทั้งสิ้นมากกว่า ๗๕๐,๐๐๐ คน อย่างไรก็ตาม อุตสาหกรรมไฟฟ้าและอิเล็กทรอนิกส์ของไทยส่วนใหญ่ยังคงพึ่งพาการลงทุนโดยตรงจากต่างประเทศ และผู้ประกอบการไทยเป็นเพียงผู้รับจ้างประกอบที่ไม่มีเทคโนโลยีเป็นของตนเอง ทั้งยังขาดความเชื่อมโยงระหว่างการผลิตและการวิจัยและพัฒนาการผลิตเชิงพาณิชย์ โดยการมีโครงสร้างการผลิตที่พึ่งพาแรงงานสูงและใช้เงินลงทุนต่ำ ส่งผลให้อุตสาหกรรมไฟฟ้าและอิเล็กทรอนิกส์ของไทยยังไม่สามารถก้าวเป็นผู้นำตลาดของอาเซียน และไม่สามารถสร้างมูลค่าเพิ่มทางเศรษฐกิจให้แก่ประเทศได้เท่าที่ควร

๒. เป้าหมายการพัฒนา

๒.๑ ความเชื่อมโยงของหมุดหมายกับเป้าหมายหลักของแผนพัฒนาฯ ฉบับที่ ๑๓ และ ยุทธศาสตร์ชาติหมุดหมายที่ ๖ มุ่งตอบสนองต่อเป้าหมายหลักของแผนพัฒนาฯ ฉบับที่ ๑๓ จำนวน ๓ เป้าหมาย ได้แก่

เป้าหมายที่ ๑) การปรับโครงสร้างภาคการผลิตและบริการสู่เศรษฐกิจฐานนวัตกรรม โดยการพัฒนาต่อยอดฐานอุตสาหกรรมอิเล็กทรอนิกส์ของประเทศไทยในปัจจุบันให้เป็นอุตสาหกรรมอิเล็กทรอนิกส์อัจฉริยะที่มุ่งเน้นการผลิตชิ้นส่วนประกอบที่สำคัญในห่วงโซ่อุปทานอาเซียน เป็นที่ต้องการของตลาดในอนาคต และมีมูลค่าสูง รวมถึงการพัฒนาความสามารถในการแข่งขันของอุตสาหกรรมดิจิทัล

เป้าหมายที่ ๒) การพัฒนาคนสำหรับโลกยุคใหม่ โดยการพัฒนากำลังคนที่มีทักษะที่สอดคล้องกับความต้องการของอุตสาหกรรมและบริการในอนาคต รวมถึงอุตสาหกรรมอิเล็กทรอนิกส์อัจฉริยะและอุตสาหกรรมและบริการดิจิทัลของประเทศ และ

เป้าหมายที่ ๕) การเสริมสร้างความสามารถของประเทศในการรับมือกับการเปลี่ยนแปลงและความเสี่ยงภายใต้บริบทโลกใหม่ โดยการส่งเสริมการนำเทคโนโลยีดิจิทัลมาใช้ประโยชน์ในหลากหลายภาคส่วน และหลากหลายมิติซึ่งมีความสอดคล้องกับเป้าหมายตามยุทธศาสตร์ชาติด้านความมั่นคง ในมิติการพัฒนาคน เครื่องมือ เทคโนโลยีและระบบฐานข้อมูลขนาดใหญ่ให้มีความพร้อมสามารถรับมือภัยคุกคาม ควบคู่กับการป้องกันและแก้ไขปัญหาความมั่นคงและความปลอดภัยทางไซเบอร์ ยุทธศาสตร์ชาติด้านการสร้างความสามารถในการแข่งขัน ในมิติการพัฒนาอุตสาหกรรมและบริการแห่งอนาคตที่ให้ความสำคัญพัฒนาต่อยอดอุตสาหกรรมเป้าหมายของประเทศไปสู่อุตสาหกรรมอนาคตที่เติบโตเป็นเสาหลักของเศรษฐกิจไทยและการสร้างสภาพแวดล้อมที่เอื้ออำนวยต่อการพัฒนาของอุตสาหกรรมและบริการ การพัฒนาโครงสร้างพื้นฐานด้านเทคโนโลยีที่มีคุณภาพ ครอบคลุมเพียงพอและเข้าถึงได้ทั้งในด้านพื้นที่และราคา และยุทธศาสตร์ชาติด้านการสร้างการเติบโตบนคุณภาพชีวิตที่เป็นมิตรต่อสิ่งแวดล้อม ในมิติการสร้างการเติบโตอย่างยั่งยืนบนสังคมที่เป็นมิตรต่อสภาพภูมิอากาศโดยเป็นการใช้ประโยชน์จากความก้าวหน้าทางเทคโนโลยีในการประกอบธุรกิจและดำเนินชีวิต เพื่อลดการปล่อยก๊าซเรือนกระจกและสร้างสังคมคาร์บอนต่ำ

๒.๒ เป้าหมาย ตัวชี้วัด และค่าเป้าหมายของการพัฒนาระดับหมุดหมาย

เป้าหมายที่ ๑ เศรษฐกิจดิจิทัลภายในประเทศมีการขยายตัวเพิ่มขึ้น

เป้าหมายที่ ๒ การส่งออกของอุตสาหกรรมอิเล็กทรอนิกส์อัจฉริยะของประเทศเพิ่มขึ้น

เป้าหมายที่ ๓ อุตสาหกรรมดิจิทัลและอุตสาหกรรมอิเล็กทรอนิกส์อัจฉริยะของประเทศมีความเข้มแข็งขึ้น



๔. กลยุทธ์การพัฒนา

- กลยุทธ์ที่ ๑ การขับเคลื่อนสังคมและเศรษฐกิจไทยด้วยดิจิทัล
- กลยุทธ์ที่ ๒ การพัฒนาต่อยอดฐานอุตสาหกรรมไฟฟ้าและอิเล็กทรอนิกส์
- กลยุทธ์ที่ ๓ อุตสาหกรรมดิจิทัลในประเทศที่สามารถแข่งขันได้
- กลยุทธ์ที่ ๔ การพัฒนาระบบนิเวศเพื่อสนับสนุนการพัฒนาอุตสาหกรรมอิเล็กทรอนิกส์อัจฉริยะ อุตสาหกรรมและบริการดิจิทัล

หมุดหมายที่ ๗ ไทยมีวิสาหกิจขนาดกลางและขนาดย่อมที่เข้มแข็ง มีศักยภาพสูง และสามารถแข่งขันได้

๑. สถานการณ์การพัฒนายุคที่ผ่านมา

วิสาหกิจขนาดกลางและขนาดย่อม เป็นผู้ประกอบการส่วนใหญ่ที่มีจำนวนมากกว่าร้อยละ ๙๙ ของจำนวนวิสาหกิจภายในประเทศไทยสร้างการจ้างงานสัดส่วนกว่าร้อยละ ๗๑.๘๖ ของจำนวนการจ้างงานรวม ก่อให้เกิดมูลค่าเพิ่มแก่ระบบเศรษฐกิจโดยวัดจากผลิตภัณฑ์มวลรวมในประเทศของวิสาหกิจขนาดกลางและขนาดย่อม ณ ปี ๒๕๖๔ มีมูลค่ารวม ๕.๖ ล้านล้านบาท คิดเป็นสัดส่วนร้อยละ ๓๔.๖ ของผลิตภัณฑ์มวลรวมภายในประเทศและมีอัตราการขยายตัวเฉลี่ยร้อยละ ๓.๔ ต่อปีในช่วง ๕ ปีแรก (พ.ศ. ๒๕๖๐-๒๕๖๔) ของแผนพัฒนาฉบับที่ ๑๒ อย่างไรก็ดี การแพร่ระบาดของโควิด-๑๙ ตั้งแต่ในช่วงปลายปี ๒๕๖๒ ได้ส่งผลให้รายได้ในหลายสาขาธุรกิจลดลง ทำให้วิสาหกิจขนาดกลางและขนาดย่อม เผชิญปัญหาการขาดสภาพคล่องอย่างรุนแรง นำไปสู่การชะลอการจ้างงาน หักธุรกิจชั่วคราว หรือแม้กระทั่งยุติกิจการแบบถาวร

บริบทของโลกและสังคมที่เปลี่ยนแปลงไปอย่างรวดเร็วและรุนแรง ส่งผลให้วิสาหกิจขนาดกลางและขนาดย่อมต้องเผชิญความท้าทายจากปัจจัยทั้งภายในและภายนอก และต้องเร่งปรับตัวให้เท่าทันเพื่อเพิ่มความสามารถในการแข่งขันของธุรกิจ โดยเฉพาะการเติบโตอย่างรวดเร็วไร้ขีดจำกัดของเทคโนโลยีกระตุ้นให้ผู้ประกอบการต้องเปลี่ยนผ่านรูปแบบการดำเนินธุรกิจไปสู่ธุรกิจที่พึ่งพาเทคโนโลยีมากขึ้น การเข้าสู่สังคมสูงวัย ส่งผลต่อการลดลงของจำนวนแรงงานและการเปลี่ยนแปลงพฤติกรรมของผู้บริโภคโดยหันไปใช้จ่ายเพื่อบริโภคสินค้าและบริการเกี่ยวกับสุขภาพเพิ่มมากขึ้น ในขณะที่การเปลี่ยนแปลงของสภาพภูมิอากาศอย่างฉับพลันทำให้ผลิตภัณฑ์จากธรรมชาติไม่สม่ำเสมอ ส่งผลให้ผู้บริโภคมีความตื่นตัวและบริโภคสินค้าและบริการที่

ยั่งยืนเป็นมิตรกับสิ่งแวดล้อมมากยิ่งขึ้น นอกจากนี้ผลกระทบอย่างรุนแรงจากการแพร่ระบาดของโควิด-๑๙ ยังเป็นปัจจัยผลักดันผู้ประกอบการให้เพิ่มความยืดหยุ่นในการทำธุรกิจและเปลี่ยนผ่านไปสู่การใช้เทคโนโลยีดิจิทัล เครื่องจักรและระบบอัตโนมัติ ผลงานวิจัยพัฒนาและนวัตกรรมเพื่อเพิ่มประสิทธิภาพและผลิตภาพ เชื่อมโยงธุรกิจเข้ากับห่วงโซ่มูลค่าโลกและลดการพึ่งพาตลาดใดตลาดหนึ่งเป็นหลักอันเป็นการเพิ่มโอกาสทางธุรกิจและกระจายความเสี่ยง ในขณะที่ภาครัฐต้องเร่งปรับปรุงและยกระดับประสิทธิภาพระบบการส่งเสริมและพัฒนาวิสาหกิจขนาดกลางและขนาดย่อม ให้มีลักษณะมุ่งเป้าตอบโจทย์ผู้ประกอบการบนฐานความเข้าใจธุรกิจที่มีความหลากหลาย จูงใจให้ผู้ประกอบการเข้าระบบและได้รับการพัฒนาอย่างทั่วถึงและเท่าเทียม สามารถดำเนินธุรกิจได้อย่างเข้มแข็งและขยายขนาดธุรกิจได้

๒. เป้าหมายการพัฒนา

๒.๑ ความเชื่อมโยงของหมุดหมายกับเป้าหมายหลักของแผนพัฒนาฯ ฉบับที่ ๑๓ และ ยุทธศาสตร์ชาติการส่งเสริมและพัฒนาวิสาหกิจขนาดกลางและขนาดย่อมไทยให้เข้มแข็ง มีศักยภาพสูง และสามารถแข่งขันได้ เป็นแนวทางการพัฒนาที่สอดคล้องกับยุทธศาสตร์ชาติ โดยเฉพาะในยุทธศาสตร์ชาติด้านการสร้างความสามารถในการแข่งขันใน ๒ เป้าหมาย ได้แก่ ประเทศไทยเป็นประเทศที่พัฒนาแล้ว เศรษฐกิจเติบโตอย่างมีเสถียรภาพและยั่งยืน และประเทศไทยมีขีดความสามารถในการแข่งขันสูงขึ้น ในประเด็นการพัฒนาเศรษฐกิจบนพื้นฐานผู้ประกอบการยุคใหม่ ผ่านการสร้างผู้ประกอบการอัจฉริยะยุคใหม่ที่มีทักษะและจิตวิญญาณของการเป็นผู้ประกอบการที่มีความสามารถในการแข่งขันและมีอัตลักษณ์ชัดเจน สามารถปรับตัวและประยุกต์ใช้เครื่องมือและใช้ประโยชน์จากเทคโนโลยีดิจิทัลและนวัตกรรมในการประกอบธุรกิจ และได้รับการส่งเสริมให้เข้าถึงแหล่งเงินทุนและแหล่งเงินทุนทางเลือกด้วยการใช้ประโยชน์จากข้อมูลทั้งด้านการเงินและที่มีใช้การเงินรวมทั้งสามารถเข้าถึงตลาดทั้งในและต่างประเทศทั้งทางออนไลน์และออฟไลน์ที่เหมาะสมตามศักยภาพของผู้ประกอบการ โดยมีโอกาสเข้าถึงข้อมูลและได้รับการอำนวยความสะดวกและสนับสนุนให้สามารถเข้าถึงข้อมูลระบบคลังข้อมูลและความรู้กลางของภาครัฐอย่างเท่าเทียมและทั่วถึง พร้อมทั้งยังสอดคล้องตามยุทธศาสตร์ชาติด้านการพัฒนาและเสริมสร้างศักยภาพทรัพยากรมนุษย์ ในเป้าหมายสังคมไทยมีสภาพแวดล้อมที่เอื้อและสนับสนุนต่อการพัฒนาคนตลอดช่วงชีวิต ในประเด็นการกระตุ้นให้ภาคธุรกิจมีการบริหารจัดการอย่างมีธรรมาภิบาลโดยคำนึงถึงต้นทุนทางสังคมและกระตุ้นให้เกิดการประกอบธุรกิจเพื่อสังคมรวมทั้งยุทธศาสตร์ชาติด้านการสร้างโอกาสและความเสมอภาคทางสังคม ใน ๒ เป้าหมาย ได้แก่ การกระจายศูนย์กลางความเจริญทางเศรษฐกิจและสังคม เพิ่มโอกาสให้ทุกภาคส่วนเข้ามาเป็นกำลังของการพัฒนาประเทศในทุกระดับ และการเพิ่มขีดความสามารถของชุมชนท้องถิ่นในการพัฒนา การพึ่งตนเองและการจัดการตนเองเพื่อสร้างสังคมคุณภาพในประเด็นการปรับโครงสร้างเศรษฐกิจฐานรากเพื่อยกระดับเกษตรกรสู่การเป็นผู้ประกอบการธุรกิจขนาดกลางและขนาดย่อมในภาคการเกษตรอีกด้วยนอกจากนี้ แนวทางการพัฒนาตามหมุดหมายที่ ๗ ไทยมีวิสาหกิจขนาดกลางและขนาดย่อมที่เข้มแข็งมีศักยภาพสูง และสามารถแข่งขันได้ ยังสอดคล้องกับเป้าหมายหลักของแผนพัฒนาฯ ฉบับที่ ๑๓ ใน

เป้าหมายที่๑) การปรับโครงสร้างภาคการผลิตและบริการสู่เศรษฐกิจฐานนวัตกรรม ในประเด็นภาคการผลิตและบริการสำคัญได้รับการยกระดับให้มีขีดความสามารถในการแข่งขันที่สูงขึ้น เศรษฐกิจท้องถิ่นและผู้ประกอบการรายย่อยสามารถเชื่อมโยงกับห่วงโซ่มูลค่า และไทยมีระบบนิเวศที่สนับสนุนการค้าการลงทุนและการพัฒนานวัตกรรมผ่านการสร้างและพัฒนาผู้ประกอบการวิสาหกิจขนาดกลางและขนาดย่อมในแต่ละภาคธุรกิจของประเทศให้สามารถแข่งขันได้ อีกทั้งเชื่อมโยงผู้ประกอบการวิสาหกิจขนาดกลางและขนาดย่อมกับห่วงโซ่มูลค่าโลก โดยมีระบบนิเวศในการประกอบธุรกิจที่เหมาะสมสำหรับผู้ประกอบการในแต่ละประเภทและสาขาธุรกิจ

เป้าหมายที่๒) การพัฒนาคนสำหรับโลกยุคใหม่ ในประเด็นพัฒนาให้คนไทยมีทักษะและคุณลักษณะที่เหมาะสมกับโลกยุค๘๒ใหม่ ทั้งทักษะในด้านความรู้ ทักษะทางพฤติกรรม และคุณลักษณะตามบรรทัดฐานที่ดีของสังคม และ

เป้าหมายที่๓) การมุ่งสู่สังคมแห่งโอกาสและความเป็นธรรม ในประเด็นการลดความเหลื่อมล้ำ ทั้งเชิงรายได้ ความมั่งคั่งและโอกาสในการแข่งขันของภาคธุรกิจ ผ่านการส่งเสริมการแข่งขันที่เป็นธรรมและเปิดกว้างสำหรับผู้ประกอบการวิสาหกิจขนาดกลางและขนาดย่อม ให้สามารถแข่งขันได้อย่างยั่งยืน

๒.๒ เป้าหมาย ตัวชี้วัด และค่าเป้าหมายของการพัฒนาระดับมหุดม

เป้าหมายที่ ๑ วิสาหกิจขนาดกลางและขนาดย่อมมีสภาพแวดล้อมที่เอื้ออำนวยต่อการเติบโตและแข่งขันได้

เป้าหมายที่ ๒ วิสาหกิจขนาดกลางและขนาดย่อม มีศักยภาพสูงในการดำเนินธุรกิจ สามารถยกระดับและปรับตัวเข้าสู่การแข่งขันใหม่

เป้าหมายที่ ๓ วิสาหกิจขนาดกลางและขนาดย่อมสามารถเข้าถึงและได้รับการส่งเสริมอย่างมีประสิทธิภาพจากภาครัฐ

๓. แผนที่กลยุทธ์

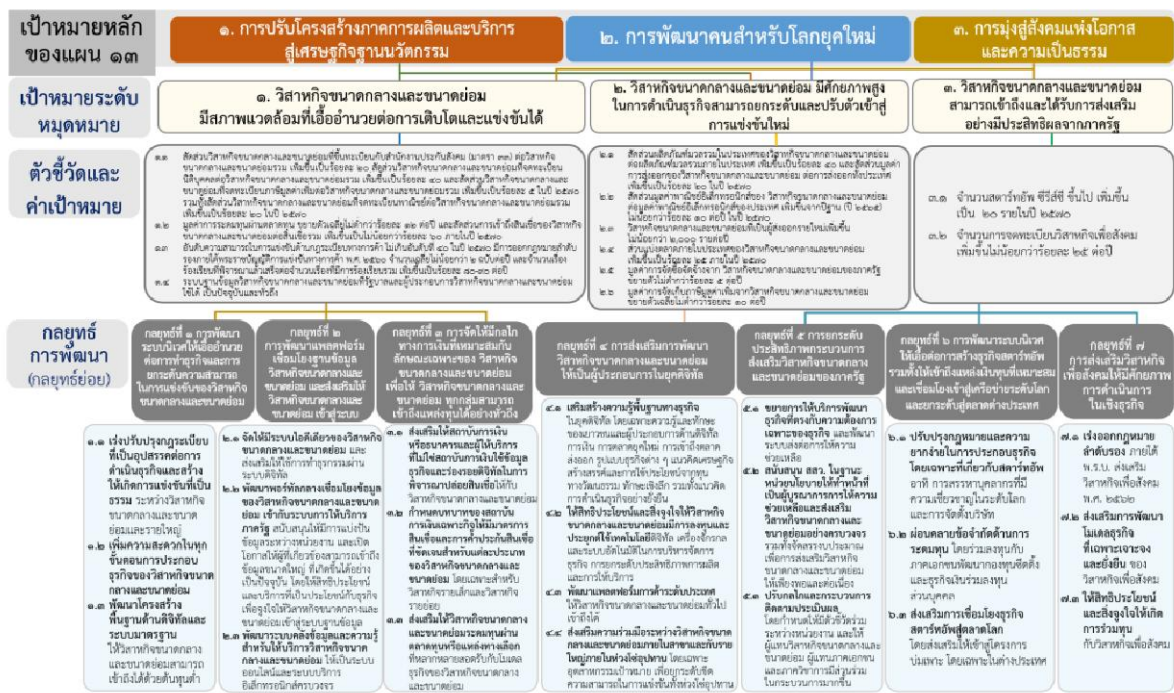

๔. กลยุทธ์การพัฒนา

กลยุทธ์ที่ ๑ การพัฒนาระบบนิเวศให้เอื้ออำนวยต่อการทำธุรกิจและการยกระดับความสามารถในการแข่งขันของวิสาหกิจขนาดกลางและขนาดย่อม

กลยุทธ์ที่ ๒ การพัฒนาแพลตฟอร์มเชื่อมโยงฐานข้อมูลวิสาหกิจขนาดกลางและขนาดย่อม และส่งเสริมให้วิสาหกิจขนาดกลางและขนาดย่อมเข้าสู่ระบบ

กลยุทธ์ที่ ๓ จัดให้มีกลไกทางการเงินที่เหมาะสมกับลักษณะเฉพาะของวิสาหกิจขนาดกลางและขนาดย่อมเพื่อให้วิสาหกิจขนาดกลางและขนาดย่อมทุกกลุ่มสามารถเข้าถึงแหล่งทุนได้อย่างทั่วถึง

กลยุทธ์ที่ ๔ การส่งเสริมการพัฒนา วิสาหกิจขนาดกลางและขนาดย่อม ให้เป็นผู้ประกอบการในยุคดิจิทัล

กลยุทธ์ที่ ๕ การยกระดับประสิทธิภาพกระบวนการส่งเสริมวิสาหกิจขนาดกลางและขนาดย่อมของภาครัฐ

กลยุทธ์ที่ ๖ การพัฒนาระบบนิเวศให้เอื้อต่อการสร้างธุรกิจสตาร์ทอัพ และผู้ประกอบการที่ขับเคลื่อนด้วยนวัตกรรม รวมทั้งให้เข้าถึงแหล่งเงินทุนที่เหมาะสม และเชื่อมโยงเข้าสู่เครือข่ายระดับโลก และยกระดับสู่ตลาดต่างประเทศ

กลยุทธ์ที่ ๗ การส่งเสริมวิสาหกิจเพื่อสังคมให้มีศักยภาพการดำเนินการในเชิงธุรกิจ

หมวดหมายที่ ๘ ไทยมีพื้นที่และเมืองอัจฉริยะที่น่าอยู่ ปลอดภัย เติบโตได้อย่างยั่งยืน

๑. สถานการณ์การพัฒนาที่ผ่านมา

ผลการพัฒนาที่ผ่านมาภายใต้ยุทธศาสตร์ที่ ๙ ของแผนพัฒนาเศรษฐกิจและสังคมแห่งชาติ ฉบับที่ ๑๒ ซึ่งให้ความสำคัญกับการกระจายความเจริญและยกระดับรายได้ของประชาชน และลดการกระจุกตัวของการพัฒนาในกรุงเทพฯ ภาคกลาง และภาคตะวันออกไปสู่ภาคอื่น ๆ ของประเทศ ปรากฏว่าการพัฒนาของไทยยังไม่ประสบความสำเร็จเท่าที่ควร แม้ว่าการพัฒนาภาคส่วนใหญ่จะสามารถลดความไม่เสมอภาคในการกระจายรายได้ลงได้ แต่การพัฒนายังคงกระจุกตัวอยู่ในพื้นที่กรุงเทพฯ ภาคกลาง และภาคตะวันออก โดยกรุงเทพฯ มีสัดส่วนมูลค่าผลิตภัณฑ์จังหวัดต่อผลิตภัณฑ์มวลรวมในประเทศสูงที่สุด และเป็นพื้นที่เดียวซึ่งมีสัดส่วนเพิ่มขึ้นจากร้อยละ ๓๒.๗ ในปี ๒๕๖๐ เป็นร้อยละ ๓๓.๘ ในปี ๒๕๖๒ ในขณะที่ภาคอื่น ๆ มีสัดส่วนมูลค่าผลิตภัณฑ์ภาคต่อผลิตภัณฑ์มวลรวมในประเทศลดลง โดยภาคเหนือ ภาคตะวันออกเฉียงเหนือ ภาคใต้ และภาคใต้ชายแดนมีสัดส่วนมูลค่าผลิตภัณฑ์ต่อประเทศเพียงร้อยละ ๗.๗ ๙.๔ ๗.๙ และ ๐.๘ ตามลำดับ ในส่วนของการพัฒนาในระดับพื้นที่ พบว่ามีความก้าวหน้าการดำเนินงานในทุกพื้นที่ โดยเขตพัฒนาเศรษฐกิจพิเศษชายแดน ๑๐ พื้นที่ นับตั้งแต่ปี ๒๕๕๘ ถึงเดือนมิถุนายน ๒๕๖๔ มีมูลค่าการลงทุนที่ได้รับการส่งเสริมจากสำนักงานคณะกรรมการส่งเสริมการลงทุน (สกท.) รวม ๘,๖๕๘ ล้านบาท มีการจัดตั้งธุรกิจใหม่ในพื้นที่ จำนวน ๔,๙๗๕ ราย มูลค่าทุนจดทะเบียนรวม ๙,๘๒๓.๐๓ ล้านบาท มีการจ้างงานแรงงานต่างด้าวตั้งแต่ปี ๒๕๖๐ ถึงเดือนพฤษภาคม ๒๕๖๔ จำนวนทั้งสิ้น ๔๕๖,๐๕๒ คน และมีการพัฒนาโครงสร้างพื้นฐานตั้งแต่ปี ๒๕๕๙ - ๒๕๖๔ วงเงินรวม ๔๗,๒๒๓.๔๕ ล้านบาท เช่น ทางหลวง อาคารท่าอากาศยาน สะพาน และด่านพรมแดน เป็นต้น สำหรับเขตพัฒนาพิเศษภาคตะวันออกมีมูลค่าการลงทุนที่ได้รับการส่งเสริมจาก สกท. ในปี ๒๕๕๙ - ๒๕๖๓ รวม ๑,๔๕๕,๑๒๑ ล้านบาท และ การพัฒนาในระดับเมือง พบว่าประเทศไทยมีความเป็นเมืองเพิ่มมากขึ้น โดยในปี ๒๕๖๓ ประชากรในเขตเมือง (เทศบาล) มีประมาณ ๒๓ ล้านคน (ร้อยละ ๓๔.๔๗) เพิ่มขึ้นจากปี ๒๕๕๔ ซึ่งมีประชากรในเมืองประมาณ ๒๑ ล้านคน (ร้อยละ ๓๓.๙๑)

๒. เป้าหมายการพัฒนา

๒.๑ ความเชื่อมโยงของหมวดหมายกับเป้าหมายหลักของแผนพัฒนาฯ ฉบับที่ ๑๓ และยุทธศาสตร์ชาติแผนพัฒนาฯ ฉบับที่ ๑๓ หมวดหมายที่ ๘ ไทยมีพื้นที่และเมืองอัจฉริยะที่น่าอยู่ ปลอดภัย เติบโตได้อย่างยั่งยืน มีความเชื่อมโยงกับยุทธศาสตร์ชาติ(พ.ศ. ๒๕๖๑ - ๒๕๘๐) ใน ๓ ด้านหลัก ได้แก่ ยุทธศาสตร์ชาติด้านการสร้างความสามารถในการแข่งขัน ในเป้าหมาย ประเทศไทยเป็นประเทศที่พัฒนาแล้ว เศรษฐกิจเติบโตอย่างมีเสถียรภาพและยั่งยืน ยุทธศาสตร์ชาติด้านการสร้างโอกาสและความเสมอภาคทางสังคม ในเป้าหมายการกระจายศูนย์กลางความเจริญทางเศรษฐกิจและสังคม เพิ่มโอกาสให้ทุกภาคส่วนเข้ามาเป็นกำลังของการพัฒนาประเทศในทุกๆระดับ และการเพิ่มขีดความสามารถของชุมชนท้องถิ่นในการพัฒนา การพึ่งตนเอง และการจัดการตนเองเพื่อสร้างสังคมคุณภาพ และยุทธศาสตร์ชาติด้านการสร้างการเติบโตบนคุณภาพชีวิตที่

เป็นมิตรต่อสิ่งแวดล้อม ในเป้าหมาย การใช้ประโยชน์และสร้างการเติบโตบนฐานทรัพยากรธรรมชาติและสิ่งแวดล้อมให้สมดุลภายในขีดความสามารถของระบบนิเวศ นอกจากนี้ แผนกลยุทธ์ของหมุดหมายที่ ๘ ยังสนับสนุน ๕ เป้าหมายหลักของแผนพัฒนาฯ ฉบับที่ ๑๓ ดังนี้

เป้าหมายที่ ๑) การปรับโครงสร้างการผลิตสู่เศรษฐกิจฐานนวัตกรรมโดยสร้างเศรษฐกิจท้องถิ่นและยกระดับผู้ประกอบการให้สามารถเชื่อมโยงกับห่วงโซ่มูลค่าของภาคการผลิตระดับประเทศ กระจายผลประโยชน์สู่เศรษฐกิจฐานราก

เป้าหมายที่ ๒) การพัฒนาคนสู่โลกยุคใหม่ โดยมุ่งเน้นการพัฒนากำลังคนให้มีคุณภาพสอดคล้องกับความต้องการของตลาดแรงงานและส่งเสริมความมั่นคงในชีวิตของประชาชนผ่านการพัฒนาพื้นที่และเมือง

เป้าหมายที่ ๓) การมุ่งสู่สังคมแห่งโอกาสและเป็นธรรม โดยมุ่งพัฒนาเมืองให้น่าอยู่และมีคุณภาพชีวิตที่ดีสำหรับประชาชนทุกกลุ่มอย่างทั่วถึง โดยคำนึงถึงภูมินิเวศ

เป้าหมายที่ ๔) การเปลี่ยนผ่านการผลิตและบริโภคไปสู่ความยั่งยืน โดยมุ่งเน้นให้เมืองใช้ทรัพยากรอย่างประหยัดและมีประสิทธิภาพ ลดการสร้างขยะและมลพิษ เพื่อสุขภาพอนามัยของประชาชนทุกกลุ่ม และ

เป้าหมายที่ ๕) การเสริมสร้างความสามารถของประเทศในการรับมือกับการเปลี่ยนแปลงและความเสี่ยงภายใต้บริบทโลกใหม่ โดยส่งเสริมให้เมืองยกระดับสู่การเป็นเมืองอัจฉริยะ เป็นการเปลี่ยนผ่านไปสู่ภาครัฐดิจิทัลในระดับท้องถิ่นรวมทั้งผลักดันให้เมืองเตรียมความพร้อมในการรับมือกับภัยพิบัติและมีความสามารถในการปรับตัวต่อการเปลี่ยนแปลงทุกรูปแบบ

๒.๒ เป้าหมาย ตัวชี้วัด และค่าเป้าหมายของการพัฒนาระดับหมุดหมาย

เป้าหมายที่ ๑ การเจริญเติบโตทางเศรษฐกิจของภาคและการลงทุนในเขตเศรษฐกิจพิเศษขยายตัวเพิ่มขึ้น

เป้าหมายที่ ๒ ความไม่เสมอภาคในการกระจายรายได้ของภาคลดลง

เป้าหมายที่ ๓ การพัฒนาเมืองให้มีความน่าอยู่ อย่างยั่งยืน มีความพร้อมในการรับมือและปรับตัวต่อการเปลี่ยนแปลงทุกรูปแบบ เพื่อให้ประชาชนทุกกลุ่มมีคุณภาพชีวิตที่ดีอย่างทั่วถึง

๓. แผนกลยุทธ์

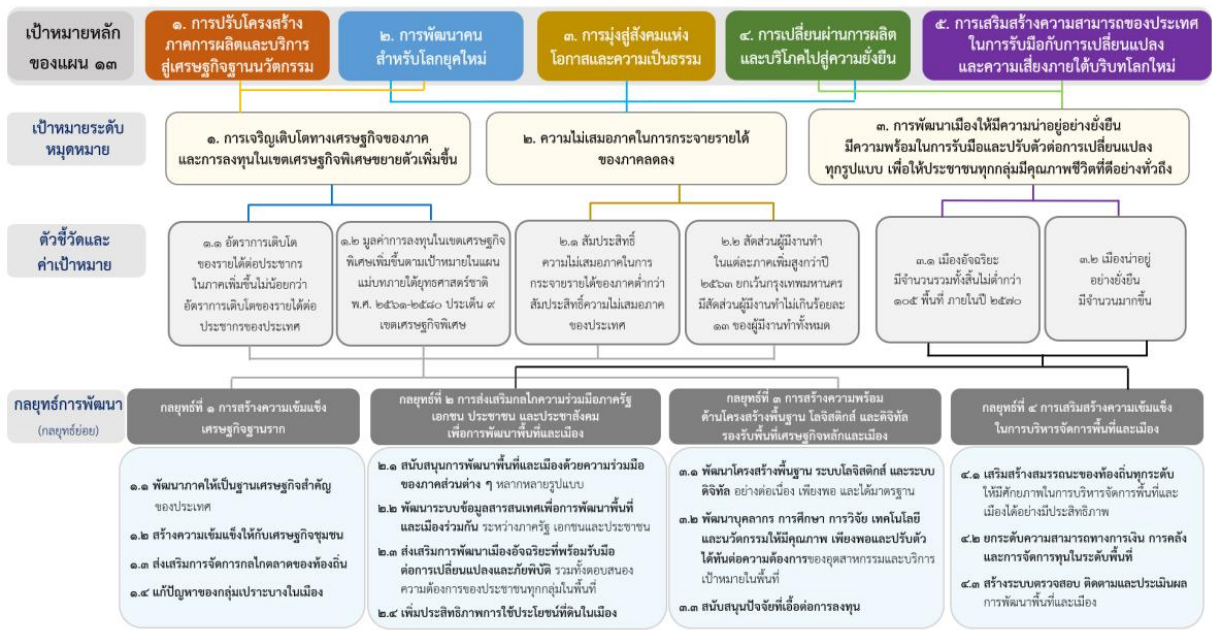

๓. กลยุทธ์การพัฒนา

กลยุทธ์ที่ ๑ การสร้างความเข้มแข็งเศรษฐกิจฐานราก

กลยุทธ์ที่ ๒ การส่งเสริมกลไกความร่วมมือภาครัฐ เอกชน ประชาชน และประชาสังคมเพื่อการพัฒนาพื้นที่และเมือง

กลยุทธ์ที่ ๓ การสร้างความพร้อมด้านโครงสร้างพื้นฐาน โลจิสติกส์ และดิจิทัลรองรับพื้นที่เศรษฐกิจหลักและเมือง

กลยุทธ์ที่ ๔ การเสริมสร้างความเข้มแข็งในการบริหารจัดการพื้นที่และเมือง

หมายเหตุที่ ๔ ไทยมีความยากจนข้ามรุ่นลดลง และมีความคุ้มครองทางสังคมที่เพียงพอ เหมาะสม

๑. สถานการณ์การพัฒนาที่ผ่านมา

ความยากจนข้ามรุ่นเป็นปัญหาเชิงโครงสร้างที่เรื้อรังมาตั้งแต่อดีต สืบเนื่องถึงปัจจุบัน และมีแนวโน้มทวีความรุนแรงขึ้นในอนาคต แม้ว่าสัดส่วนคนจนของไทยจะลดลงอย่างต่อเนื่อง แต่ยังคงมีคนจนจำนวนหนึ่งที่ติดอยู่ในกับดักความยากจนมาเป็นเวลานาน โดยขาดโอกาสที่จะได้รับผลประโยชน์จากการเจริญเติบโตทางเศรษฐกิจ และต้องส่งต่อความยากจนไปสู่ลูกหลาน โดยข้อมูลจากระบบบริหารจัดการข้อมูลการพัฒนาคนแบบชี้เป้า ปี ๒๕๖๕ พบว่า คริวเรือนที่มีแนวโน้มจะตกอยู่ในความยากจนข้ามรุ่น หรือเรียกโดยย่อว่า คริวเรือนยากจนข้ามรุ่น ๒ มีจำนวนถึงประมาณ ๕๙๗,๒๔๘ คริวเรือน หรือประมาณร้อยละ ๑๕ ของคริวเรือนที่มีเด็กและเยาวชนเป็นสมาชิก นอกจากนี้ จำนวนของคริวเรือนยากจนข้ามรุ่นยังมีแนวโน้มเพิ่มสูงขึ้นจากผลของการแพร่ระบาดของโควิด-๑๙ ที่คาดว่าจะนำไปสู่การเจริญเติบโตทางเศรษฐกิจที่ตกต่ำต่อเนืองยาวนานอันจะส่งผลให้โอกาสในการหลุดพ้นจากกับดักความยากจนยากยิ่งขึ้น

นอกจากความเพียงพอและความครอบคลุมของความคุ้มครองทางสังคมที่จำเพาะในแต่ละช่วงวัยแล้วความคุ้มครองทางสังคมของไทยในภาพรวมยังขาดการพัฒนาเชิงระบบ เนื่องจากการจัดความคุ้มครองทางสังคมดำเนินงานโดยหลายหน่วยงาน โดยที่แต่ละหน่วยงานมีการดำเนินงานอย่างแยกส่วน ขาดการบูรณาการตั้งแต่ระดับนโยบาย ระดับปฏิบัติจนถึงระดับฐานข้อมูล ส่งผลให้ระดับสิทธิประโยชน์ยังไม่เพียงพอในบางกลุ่มเป้าหมาย อีกทั้งยังขาดการติดตามประเมินผล ซึ่งอาจทำให้เกิดการสูญเสียงบประมาณไปกับโครงการที่มี

ผลกระทบต่ำ จนส่งผลต่อความยั่งยืนทางการคลัง นอกจากนี้ ยังขาดการเตรียมความพร้อมระบบการให้ความช่วยเหลือในภาวะวิกฤต ส่งผลให้การช่วยเหลือล่าช้า ไม่ตรงกลุ่มเป้าหมาย และไม่มีประสิทธิภาพ

๒. เป้าหมายการพัฒนา

๒.๑ ความเชื่อมโยงของหมวดหมายกับเป้าหมายหลักของแผนพัฒนาฯ ฉบับที่ ๑๓ และ ยุทธศาสตร์ชาติหมวดหมายที่ ๙ มุ่งตอบสนองต่อเป้าหมายหลักของแผนพัฒนาฯ ฉบับที่ ๑๓ จำนวน ๒ เป้าหมาย ได้แก่

เป้าหมายที่ ๒) การพัฒนาคนสำหรับโลกยุคใหม่ ในด้านการสร้างหลักประกันและควบคุมครองทางสังคมเพื่อให้คนไทยมีความมั่นใจในชีวิต และ

เป้าหมายที่ ๓) การมุ่งสู่สังคมแห่งโอกาสและความเป็นธรรมโดยการสนับสนุนให้กลุ่มเปราะบางและผู้ด้อยโอกาสมีโอกาสในการเลื่อนขั้นทางเศรษฐกิจและสังคมสูงขึ้น นอกจากนี้ หมวดหมายที่ ๙ ยังมีความสอดคล้องกับเป้าหมายตามยุทธศาสตร์ชาติใน ๒ ด้าน ได้แก่ ยุทธศาสตร์ชาติด้านการพัฒนาและเสริมสร้างศักยภาพทรัพยากรมนุษย์ ในประเด็นเป้าหมาย สังคมไทยมีสภาพแวดล้อมที่เอื้อและสนับสนุนต่อการพัฒนาคนตลอดช่วงชีวิต และ ยุทธศาสตร์ชาติด้านการสร้างโอกาสและความเสมอภาคทางสังคมใน ๒ ประเด็นเป้าหมาย คือ สร้างความเป็นธรรมและลดความเหลื่อมล้ำในทุกมิติ และกระจายศูนย์กลางความเจริญทางเศรษฐกิจและสังคม เพื่อเพิ่มโอกาสให้ทุกภาคส่วนเข้ามาเป็นกำลังของการพัฒนาประเทศในทุกระดับ

๒.๒ เป้าหมาย ตัวชี้วัด และค่าเป้าหมายของการพัฒนาระดับหมวดหมาย

เป้าหมายที่ ๑ คริวเรือนที่มีแนวโน้มกลายเป็นคริวเรือนยากจนข้ามรุ่น มีโอกาสในการเลื่อนสถานะทางเศรษฐกิจและสังคม จนสามารถหลุดพ้นจากความยากจนได้อย่างยั่งยืน

เป้าหมายที่ ๒ คนทุกช่วงวัยได้รับความคุ้มครองทางสังคมที่เพียงพอต่อการดำรงชีวิต

๓. แผนที่กลยุทธ์

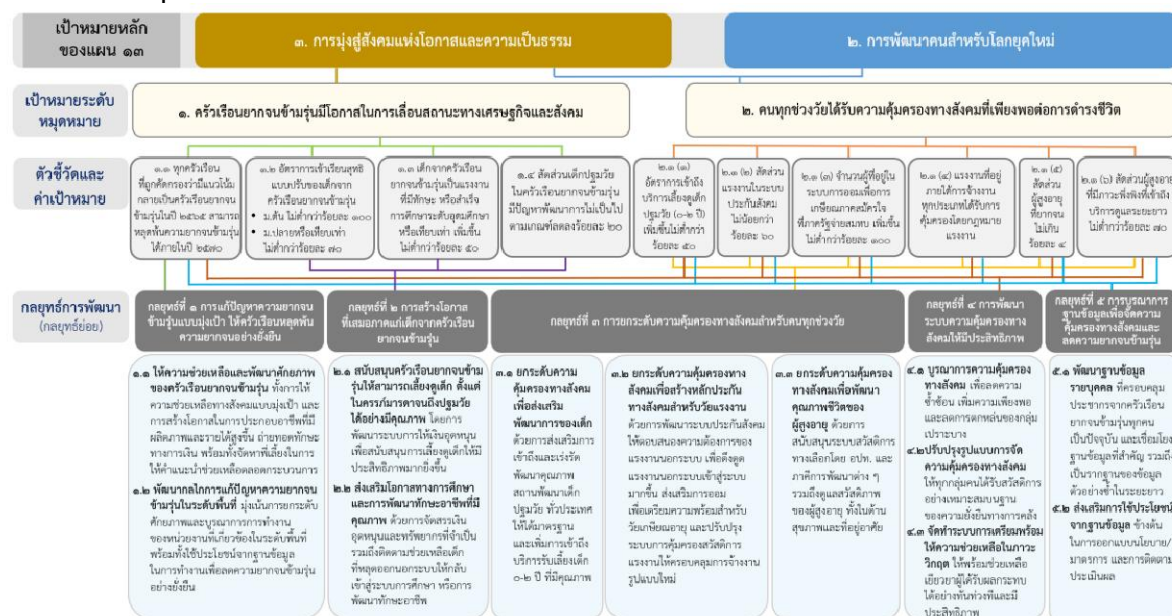

๔. กลยุทธ์การพัฒนา

กลยุทธ์ที่ ๑ การแก้ปัญหาความยากจนข้ามรุ่นแบบมุ่งเป้าให้ครัวเรือนหลุดพ้นความยากจนอย่างยั่งยืน

กลยุทธ์ที่ ๒ การสร้างโอกาสที่เสมอภาคแก่เด็กจากครัวเรือนยากจนข้ามรุ่น

กลยุทธ์ที่ ๓ การยกระดับความคุ้มครองทางสังคมสำหรับคนทุกช่วงวัย

กลยุทธ์ที่ ๔ การพัฒนาระบบความคุ้มครองทางสังคมให้มีประสิทธิภาพ

กลยุทธ์ที่ ๕ การบูรณาการฐานข้อมูลเพื่อลดความยากจนข้ามรุ่นและจัดความคุ้มครองทางสังคม

หมุดหมายที่ ๑๐ ไทยมีเศรษฐกิจหมุนเวียนและสังคมคาร์บอนต่ำ

๑. สถานการณ์การพัฒนาที่ผ่านมา

การสร้างการขยายตัวทางเศรษฐกิจตลอดช่วงที่ผ่านมาพึ่งพิงการใช้วัตถุดิบและสินค้าชั้นกลางในเกณฑ์สูง ในขณะที่ประสิทธิภาพการใช้ทรัพยากรในการผลิตสินค้าและบริการยังอยู่ในระดับต่ำ โดยข้อมูลปี ๒๕๖๒ สัดส่วนค่าใช้จ่ายชั้นกลางต่อมูลค่าผลผลิตรวม ที่ร้อยละ ๖๑.๘๕ สูงกว่าสัดส่วนของประเทศญี่ปุ่นและสาธารณรัฐเกาหลีที่มีค่าร้อยละ ๔๖.๓๘ (ปี ๒๕๕๙) และ ๕๘.๖๕ (ปี ๒๕๖๑) ตามลำดับ รวมถึงข้อมูลรายงานของคณะกรรมการเศรษฐกิจและสังคมของเอเชียและแปซิฟิกแห่งสหประชาชาติชี้ให้เห็นว่าปริมาณการใช้วัสดุภายในประเทศของประเทศไทยในปี ๒๕๕๙ (ค.ศ. ๒๐๑๖) อยู่ที่ ๒.๐๖ กิโลกรัมต่อเหรียญสหรัฐ มีค่าสูงกว่าค่าเฉลี่ยของกลุ่มประเทศในเอเชียแปซิฟิกและค่าเฉลี่ยของกลุ่มองค์การเพื่อความร่วมมือและการพัฒนาทางเศรษฐกิจแสดงให้เห็นว่าประสิทธิภาพของการใช้ทรัพยากรพื้นฐาน (ชีวมวล โลหะ อโลหะ และพลังงานฟอสซิล) ต่อการพัฒนาเศรษฐกิจของไทยยังต่ำ มีการใช้อย่างสิ้นเปลือง และสร้างมูลค่าเพิ่มได้น้อยกว่าที่ควร

ความท้าทายในการขับเคลื่อนหมุดหมาย การลดลงของความอุดมสมบูรณ์ของทรัพยากรธรรมชาติปัญหาสิ่งแวดล้อมและมลพิษที่ทวีความรุนแรงมากขึ้น และแนวโน้มการเพิ่มขึ้นของการปล่อยก๊าซเรือนกระจกอย่างต่อเนื่อง เป็นปัญหาท้าทายที่สำคัญต่อการบรรลุเป้าหมายการพัฒนาที่ยั่งยืนที่สังคมไทยและประชาคมโลกตระหนักและให้ความสำคัญมากขึ้น รวมทั้งเป็นปัจจัยกำหนดความสำเร็จที่สำคัญต่อการบรรลุวิสัยทัศน์ มั่นคง มั่งคั่ง ยั่งยืน ของการพัฒนาภายใต้ยุทธศาสตร์ชาติ สอดคล้องกับการดำเนินงานของรัฐบาล ที่ได้ให้ความสำคัญกับการขับเคลื่อนโมเดลการพัฒนาเศรษฐกิจชีวภาพ เศรษฐกิจหมุนเวียน เศรษฐกิจสีเขียว เพื่อเป้าหมายการพัฒนาที่ยั่งยืน การขับเคลื่อนการแก้ไขปัญหามลพิษด้านฝุ่นละออง การขับเคลื่อนแผนที่นำทางการจัดการขยะพลาสติก (พ.ศ. ๒๕๖๑ - ๒๕๗๓) และแผนปฏิบัติการด้านการจัดการขยะพลาสติก ระยะที่ ๑ (พ.ศ. ๒๕๖๑ - ๒๕๖๕) รวมทั้งได้ระบุเป้าหมายการลดการปล่อยก๊าซเรือนกระจกในการมีส่วนร่วมลดก๊าซเรือนกระจกที่ประเทศกำหนดตามความตกลงปารีส ขั้นต่ำที่ร้อยละ ๒๐ - ๒๕ จากปริมาณก๊าซเรือนกระจกปกติที่คาดว่าจะเกิดขึ้นในปี ๒๕๗๓ (ค.ศ. ๒๐๓๐) นอกจากนี้ ประเทศไทยกำลังอยู่ในระหว่างการจัดทำยุทธศาสตร์ระยะยาวในการพัฒนาแบบปล่อยก๊าซเรือนกระจกต่ำของประเทศไทยในการมุ่งสู่การปล่อยก๊าซเรือนกระจกสุทธิเป็นศูนย์ โดยคาดการณ์ประเทศไทยจะปล่อยก๊าซเรือนกระจกสูงสุด ในช่วงปีพ.ศ. ๒๕๗๓ - ๒๕๘๓ (ค.ศ. ๒๐๓๐ - ๒๐๔๐) อย่างไรก็ตาม การพัฒนาเศรษฐกิจชีวภาพ เศรษฐกิจหมุนเวียน เศรษฐกิจสีเขียว ยังต้องการการขับเคลื่อนโดยการบูรณาการจากทุกภาคส่วนและในทุกระดับของแผนที่เกี่ยวข้อง ในขณะที่การลดการปล่อยก๊าซเรือนกระจกในระดับที่สูงขึ้นและสอดคล้องกับกระแสโลก ยังเป็นเรื่องที่มีความท้าทาย รวมทั้งต้องการแนวทางและการขับเคลื่อนอย่างเป็นรูปธรรมและมีความสอดคล้องกับเป้าหมายการพัฒนาในด้านอื่น ๆ

๒. เป้าหมายการพัฒนา

๒.๑ ความเชื่อมโยงของหมวดหมายกับเป้าหมายหลักของแผนพัฒนาฯ ฉบับที่ ๑๓ และ ยุทธศาสตร์ชาติหมวดหมายที่ ๑๐ มีความสอดคล้องกับเป้าหมายหลักของแผนพัฒนาเศรษฐกิจและสังคม แห่งชาติฉบับที่ ๑๓ จำนวน ๔ เป้าหมาย ได้แก่

เป้าหมายที่ ๑) การปรับโครงสร้างภาคการผลิตและบริการสู่เศรษฐกิจฐานนวัตกรรม ที่มุ่ง ยกระดับขีดความสามารถในการแข่งขันให้สูงขึ้น ด้วยการใช้องค์ความรู้ ความคิดสร้างสรรค์และนวัตกรรม

เป้าหมายที่ ๓) การมุ่งสู่สังคมแห่งโอกาสและความเป็นธรรม เพื่อการสร้างโอกาสและการ กระจายรายได้สู่ชุมชน

เป้าหมายที่ ๔) การเปลี่ยนผ่านการผลิตและบริการไปสู่ความยั่งยืน โดยเน้นการใช้ ทรัพยากรธรรมชาติในการผลิตและบริการอย่างมีประสิทธิภาพและสอดคล้องกับขีดความสามารถในการรองรับ ของระบบนิเวศ และ

เป้าหมายที่ ๕) การเสริมสร้างความสามารถของประเทศในการรับมือกับการเปลี่ยนแปลงและ ความเสี่ยงภายใต้บริบทโลกใหม่ โดยเฉพาะประเด็นการเปลี่ยนแปลงสภาพภูมิอากาศ๑๐๗นอกจากนี้ หมวด หมายที่ ๑๐ ไทยมีเศรษฐกิจหมุนเวียนและสังคมคาร์บอนต่ำมีความเชื่อมโยงกับยุทธศาสตร์ชาติ (พ.ศ. ๒๕๖๑ – ๒๕๘๐) โดยสอดคล้องกับเป้าหมายของยุทธศาสตร์ชาติ ๓ ด้าน ได้แก่ยุทธศาสตร์ชาติด้านความมั่นคง ใน ด้านการรักษาความมั่นคงและผลประโยชน์ทางทรัพยากรธรรมชาติและสิ่งแวดล้อมทั้งทางบกและทางทะเล เพื่อให้มีความอุดมสมบูรณ์ และให้ผลประโยชน์ได้อย่างยั่งยืน ยุทธศาสตร์ชาติด้านการสร้างขีดความสามารถใน การแข่งขัน ในการอุตสาหกรรมและบริการแห่งอนาคต ขับเคลื่อนประเทศไทยด้วยนวัตกรรมและเทคโนโลยี แห่งอนาคต สร้างระบบนิเวศอุตสาหกรรมและบริการที่เหมาะสม และสนับสนุนการพัฒนาอุตสาหกรรมและ บริการอย่างยั่งยืน และยุทธศาสตร์ชาติด้านการสร้างความเติบโตบนคุณภาพชีวิตที่เป็นมิตรกับสิ่งแวดล้อม ลด การปล่อยก๊าซเรือนกระจกและสร้างสังคมคาร์บอนต่ำ สนับสนุนการลงทุนในโครงสร้างพื้นฐานที่เป็นมิตรกับ สิ่งแวดล้อม พัฒนา และใช้นวัตกรรมและเทคโนโลยีเพื่อลดมลพิษและผลกระทบต่อสิ่งแวดล้อม

๒.๒ เป้าหมาย ตัวชี้วัด และค่าเป้าหมายของการพัฒนาระดับหมวดหมาย

เป้าหมายที่ ๑ การเพิ่มมูลค่าจากเศรษฐกิจหมุนเวียน และ การใช้ทรัพยากรอย่างมี ประสิทธิภาพ

เป้าหมายที่ ๒ การอนุรักษ์ ฟื้นฟูและใช้ประโยชน์จากทรัพยากรธรรมชาติอย่างยั่งยืน

เป้าหมายที่ ๓ การสร้างสังคมคาร์บอนต่ำและยั่งยืน

๓. แผนทีกลยุทธ์

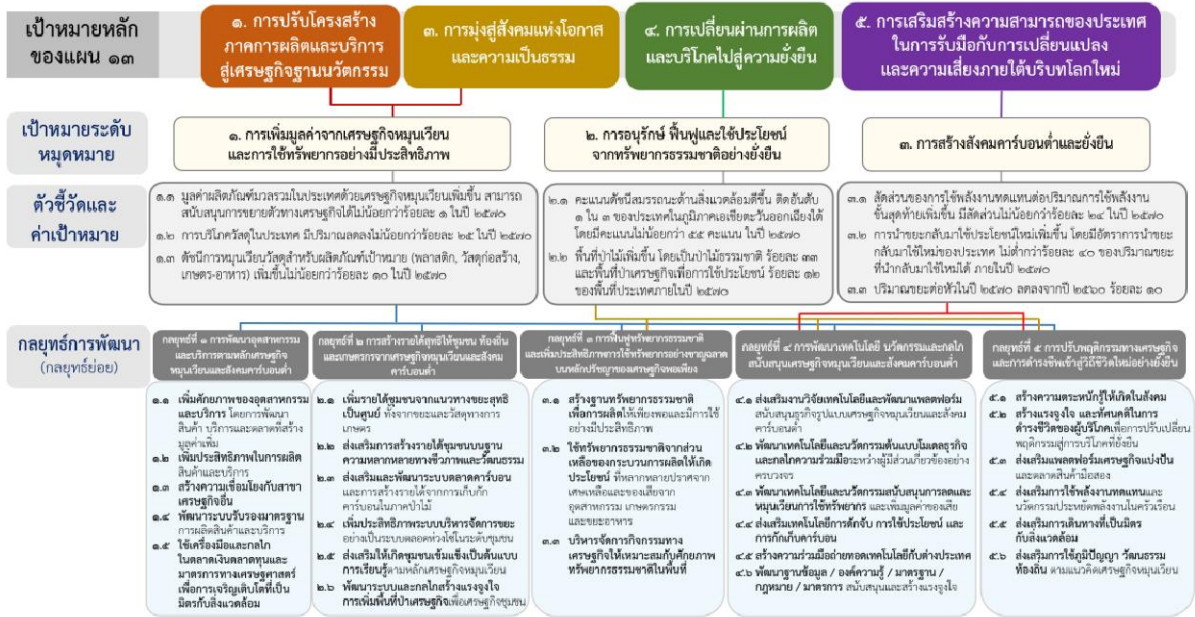

๔. กลยุทธ์การพัฒนา

- กลยุทธ์ที่ ๑ การพัฒนาอุตสาหกรรมและบริการตามหลักเศรษฐกิจหมุนเวียนและสังคมคาร์บอนต่ำ
- กลยุทธ์ที่ ๒ การสร้างรายได้สุทธิให้ชุมชน ท้องถิ่น และเกษตรกร จากเศรษฐกิจหมุนเวียนและสังคมคาร์บอนต่ำ
- กลยุทธ์ที่ ๓ การฟื้นฟูทรัพยากรธรรมชาติและเพิ่มประสิทธิภาพการใช้ทรัพยากรอย่างชาญฉลาดบนหลักปรัชญาของเศรษฐกิจพอเพียง
- กลยุทธ์ที่ ๔ การพัฒนาเทคโนโลยี นวัตกรรมและกลไกสนับสนุนเศรษฐกิจหมุนเวียนและสังคมคาร์บอนต่ำ
- กลยุทธ์ที่ ๕ การปรับพฤติกรรมทางเศรษฐกิจและการดำรงชีพเข้าสู่วิถีชีวิตใหม่อย่างยั่งยืน

หมุดหมายที่ ๑๑ ไทยสามารถลดความเสี่ยงและผลกระทบจากภัยธรรมชาติและการเปลี่ยนแปลงสภาพภูมิอากาศ

๑. สถานการณ์การพัฒนาที่ผ่านมา

การเพิ่มขึ้นของประชากร การขยายถิ่นฐานที่อยู่ และการพัฒนาทางกายภาพได้ทำลายความสมดุลของสิ่งแวดล้อม รวมถึงการเปลี่ยนแปลงสภาพภูมิอากาศ ส่งผลให้เกิดภัยพิบัติทางธรรมชาติทั่วโลกขึ้นบ่อยครั้ง สำหรับประเทศไทยเผชิญปัญหาภัยธรรมชาติหลากหลายประเภทและบ่อยครั้ง อาทิพายุหมุนเขตร้อน พายุฝนฟ้าคะนอง หรือพายุฤดูร้อน คลื่นพายุซัดฝั่ง ดินโคลนถล่ม อุทกภัย ภัยแล้ง ไฟป่าและหมอกควัน แผ่นดินไหว คลื่นสึนามิ ข้อมูลจากรายงานความเสี่ยงด้านภูมิอากาศโลก ปีค.ศ. ๒๐๒๐ ระบุว่า ประเทศไทยจัดอยู่ในกลุ่มประเทศที่มีความเสี่ยงสูงต่อผลกระทบจากการเปลี่ยนแปลงสภาพภูมิอากาศเป็นอันดับ ๘ โดยในช่วง ๒๐ ปีที่ผ่านมา ประเทศไทยได้เกิดภัยธรรมชาติจำนวนถึง ๑๔๗ ครั้ง โดยเฉพาะในปี ๒๕๕๓เกิดเหตุการณ์คลื่นสึนามิซัดถล่มชายฝั่งอันดามันของประเทศไทย ปี ๒๕๕๔ เกิดเหตุการณ์มหาอุทกภัย และปี ๒๕๕๗ เกิดแผ่นดินไหวขนาดความรุนแรง ๖.๓ ที่จังหวัดเชียงราย ขณะเดียวกัน รายงานความเสี่ยงโลกปี๒๐๒๐จัดอันดับให้ประเทศไทยเป็นประเทศที่มีความเสี่ยงในลำดับที่ ๙๐ จากการประเมินทั้งหมด ๑๘๑ ประเทศโดยมีค่าดัชนีความเสี่ยงโดยรวมในระดับที่ ๓ (ปานกลาง) จากความเสี่ยงทั้งหมด ๕ ระดับ โดยในรายละเอียดพบว่าประเทศ

ไทยมีความอ่อนแอเหลื่อม อยู่ในระดับสูง มีความเปราะบาง อยู่ในระดับปานกลาง อันเนื่องมาจากจุดอ่อนด้านความสามารถในการปรับตัว อยู่ในเกณฑ์ต่ำ และความสามารถในการรับมือ อยู่ในระดับปานกลางแม้ว่าความอ่อนไหวต่อความเสี่ยงจะอยู่ในระดับต่ำก็ตาม

การจัดการและป้องกันสาธารณภัย มีการวางแผนทางเพื่อบริหารจัดการหรือป้องกันภัยพิบัติทางธรรมชาติอย่างเป็นระบบ ตั้งแต่ก่อนเกิดเหตุ ระหว่างเกิดเหตุ และหลังจากเกิดเหตุจนครบกระบวนการ แม้กระนั้นก็ตามการช่วยเหลือและแก้ไขปัญหาภัยพิบัติทางธรรมชาติของหน่วยงานต่าง ๆ ยังคงมีอุปสรรคและความท้าทายหลายมิติ โดยเฉพาะอย่างยิ่งขีดความสามารถในการจัดการกับภัยพิบัติทางธรรมชาติที่มีความรุนแรงสูงยังคงค่อนข้างจำกัด และแม้ว่าภัยธรรมชาติที่เกิดขึ้นในประเทศส่วนใหญ่เป็นภัยซึ่งคาดการณ์ล่วงหน้าได้ แต่หน่วยงานให้ความสำคัญกับมาตรการเชิงรับในการให้ความช่วยเหลือเยียวยาผู้ได้รับผลกระทบและการฟื้นฟูตามบทบาทภารกิจภายใต้งบประมาณที่หน่วยงานได้รับ การจัดสรรงบประมาณของภาครัฐยังไม่ให้ความสำคัญกับมาตรการในการจัดการเชิงรุก อาทิการเตรียมความพร้อม การป้องกันและลดผลกระทบล่วงหน้าก่อนที่จะเกิดภัยธรรมชาติเนื่องจากผลลัพธ์เชิงปริมาณที่เกิดจากมาตรการเชิงรุกค่อนข้างวัดได้ยาก ด้านการรับมือกับปัญหาการเปลี่ยนแปลงสภาพภูมิอากาศ บางภาคส่วนของสังคมไทยเริ่มมีความตื่นตัวมากขึ้น แต่การขับเคลื่อนหรือผลักดันมาตรการให้เกิดผลยังเป็นไปอย่างล่าช้า ท่ามกลางข้อมูลบ่งชี้ว่า ประเทศไทยมีความอ่อนแอต่อความเสี่ยงจากภัยธรรมชาติและ การเปลี่ยนแปลงสภาพภูมิอากาศในเกณฑ์สูง ในขณะที่มีขีดจำกัดในด้านความสามารถในการรับมือกับภัยและการปรับตัวต่อสถานการณ์และความเสี่ยง จึงมีความจำเป็นเร่งด่วนที่ประเทศไทยต้องลดความอ่อนแอ รวมทั้งสร้างขีดความสามารถในการรับมือกับความเสี่ยง และเพิ่มความสามารถในการปรับตัวต่อภัยธรรมชาติและ การเปลี่ยนแปลงสภาพภูมิอากาศ ซึ่งจะเป็นประเด็นการพัฒนาที่สำคัญในช่วงแผนพัฒนาฯ ฉบับที่ ๑๓ เพื่อลดและป้องกันผลกระทบจากภัยธรรมชาติและ การเปลี่ยนแปลงสภาพภูมิอากาศที่จะเกิดขึ้นกับเศรษฐกิจ สังคมสิ่งแวดล้อม และความมั่นคงของประเทศ โดยเฉพาะภายใต้สภาพแวดล้อมที่การเปลี่ยนแปลงสภาพภูมิอากาศและ๑๕ภัยธรรมชาติมีแนวโน้มทวีความรุนแรงมากขึ้น ประกอบกับประเทศเศรษฐกิจหลักให้ความสำคัญกับการสร้างความร่วมมือในการลดการปล่อยก๊าซเรือนกระจกและภาวะโลกร้อน และนำประเด็นการค้าการลงทุนระหว่างประเทศมาใช้เป็นเครื่องมือในการบรรลุเป้าหมายด้านการลดก๊าซเรือนกระจกมากขึ้น รวมทั้งการเข้าสู่สังคมสูงวัยและข้อจำกัดทางการคลังที่ทำให้ประชาชนและสังคมไทยมีความเปราะบางต่อผลกระทบจากภัยธรรมชาติและ การเปลี่ยนแปลงสภาพภูมิอากาศมากขึ้น

๒. เป้าหมายการพัฒนา

๒.๑ ความเชื่อมโยงของหมวดหมายกับเป้าหมายหลักของแผนพัฒนาฯ ฉบับที่ ๑๓ และยุทธศาสตร์ชาติเป้าหมายการพัฒนาของหมวดหมายที่ ๑๑ ได้เชื่อมโยงกับเป้าหมายหลักของแผนพัฒนาฯ ฉบับที่ ๑๓จำนวน ๒ เป้าหมาย ได้แก่

เป้าหมายที่ ๔) การเปลี่ยนผ่านการผลิตและบริโภคไปสู่ความยั่งยืน และ

เป้าหมายที่ ๕) การเสริมสร้างความสามารถของประเทศในการรับมือกับการเปลี่ยนแปลงและความเสี่ยงภายใต้บริบทโลกใหม่ หากพิจารณาถึงความเชื่อมโยงกับยุทธศาสตร์ชาติ พบว่าเป้าหมายการพัฒนาของหมวดหมายที่ ๑๑มีความสอดคล้องกับเป้าหมายของยุทธศาสตร์ชาติใน ๓ ด้าน ได้แก่

ด้านที่ ๑ ยุทธศาสตร์ชาติด้านความมั่นคงในเป้าหมายที่ ๒ บ้านเมืองมีความมั่นคงในทุกมิติและทุกระดับ เพื่อบริหารจัดการสภาวะแวดล้อมของประเทศให้มีความมั่นคง ปลอดภัย และมีความสงบเรียบร้อยในทุกระดับ และเป้าหมายที่ ๓ กองทัพ หน่วยงานด้านความมั่นคงภาครัฐ ภาคเอกชน และภาคประชาชน มีความพร้อมในการป้องกันและแก้ไขปัญหาความมั่นคง เพื่อให้มีความพร้อมสามารถรับมือกับภัยคุกคามและภัยพิบัติได้ทุกรูปแบบและทุกระดับความรุนแรง

ด้านที่ ๒ ยุทธศาสตร์ชาติด้านการสร้างขีดความสามารถในการแข่งขัน ในเป้าหมายที่ ๑ ประเทศไทยเป็นประเทศที่พัฒนาแล้ว เศรษฐกิจเติบโตอย่างมีเสถียรภาพและยั่งยืน ในประเด็นอุตสาหกรรม ความมั่นคงของประเทศ มีเนื้อหาด้านการพัฒนาอุตสาหกรรมที่เกี่ยวข้องกับการจัดการภัยพิบัติ ซึ่งรวมถึงระบบ การเตือนภัยการเตรียมตัวรับมือภัยพิบัติและการให้ความช่วยเหลือทั้งในระหว่างและหลังเกิดภัยพิบัติ และ

ด้านที่ ๕ ยุทธศาสตร์ชาติด้านการสร้างการเติบโตบนคุณภาพชีวิตที่เป็นมิตรต่อสิ่งแวดล้อม ในเป้าหมายที่ ๓ ใช้ประโยชน์และสร้างการเติบโตบนฐานทรัพยากรธรรมชาติและสิ่งแวดล้อมให้สมดุลภายในขีด ความสามารถของระบบนิเวศ โดยสร้างการเติบโตอย่างยั่งยืนบนสังคมที่เป็นมิตรต่อสภาพภูมิอากาศ มุ่งเน้นลด การปล่อยก๊าซเรือนกระจก และสร้างสังคมคาร์บอนต่ำ ปรับปรุงการบริหารจัดการภัยพิบัติทั้งระบบ และการ สร้างขีดความสามารถของประชาชนในการรับมือและปรับตัวเพื่อลดความสูญเสียและเสียหายจากภัยธรรมชาติ และผลกระทบที่เกี่ยวข้องกับการเปลี่ยนแปลงสภาพภูมิอากาศ พร้อมทั้งสนับสนุนการลงทุนในโครงสร้าง พื้นฐานที่เป็นมิตรต่อสภาพภูมิอากาศ และดูแลภัยพิบัติจากน้ำทั้งระบบ โดยมีการจัดระบบการจัดการน้ำใน ภาวะวิกฤติ ให้สามารถลดสูญเสีย ความเสี่ยง จากภัยพิบัติที่เกิดจากน้ำตามหลักวิชาการให้อยู่ในขอบเขตที่ ควบคุมที่มีประสิทธิภาพ รวมถึงการเพิ่มความร่วมมือในเรื่องการจัดการภัยพิบัติในภูมิภาคได้อย่างทั่วถึงและทัน การณ์

๒.๒ เป้าหมาย ตัวชี้วัด และค่าเป้าหมายของการพัฒนาระดับมหุดมหาย

เป้าหมายที่ ๑ ความเสียหายและผลกระทบจากภัยธรรมชาติและ การเปลี่ยนแปลงสภาพภูมิอากาศลดลง

เป้าหมายที่ ๒ ความเสี่ยงจากภัยธรรมชาติและ การเปลี่ยนแปลงสภาพภูมิอากาศลดลง

เป้าหมายที่ ๓ สังคมไทยมีภูมิคุ้มกันจากภัยธรรมชาติและ การเปลี่ยนแปลงสภาพภูมิอากาศ

๓. แผนที่กลยุทธ์

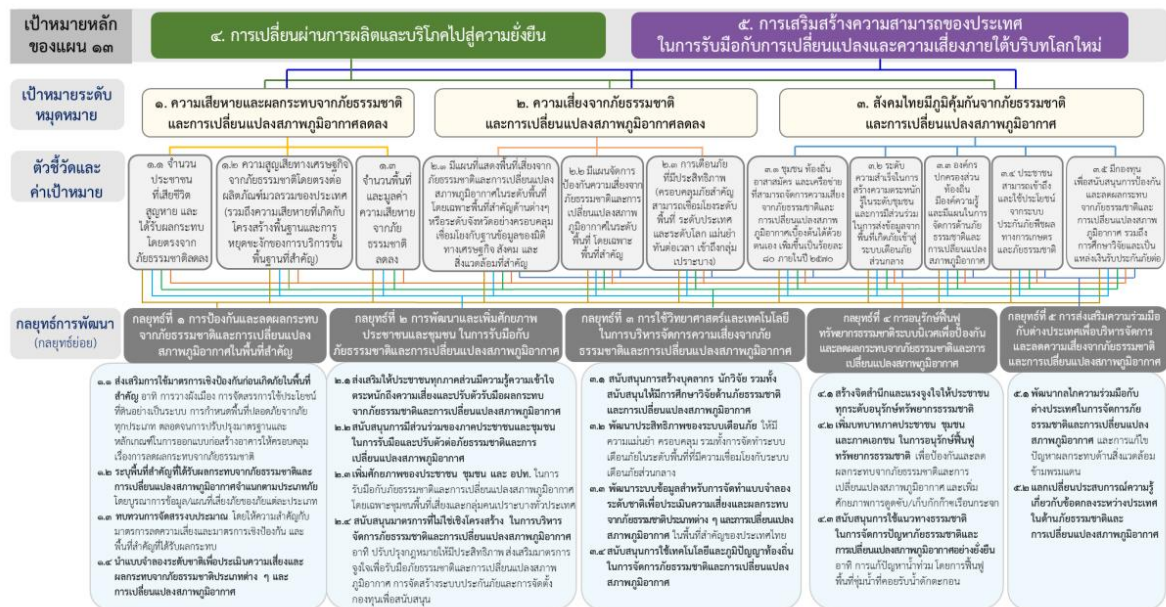

๔. กลยุทธ์การพัฒนา

กลยุทธ์ที่ ๑ การป้องกันและลดผลกระทบจากภัยธรรมชาติและ การเปลี่ยนแปลงสภาพภูมิอากาศในพื้นที่สำคัญ

กลยุทธ์ที่ ๒ การพัฒนาและเพิ่มศักยภาพประชาชนและชุมชน ในการรับมือกับภัยธรรมชาติและ การเปลี่ยนแปลงสภาพภูมิอากาศ

กลยุทธ์ที่ ๓ การใช้วิทยาศาสตร์และเทคโนโลยีในการบริหารจัดการความเสี่ยงจากภัยธรรมชาติและ การเปลี่ยนแปลงสภาพภูมิอากาศ

กลยุทธ์ที่ ๔ การอนุรักษ์พื้นที่ทรัพยากรธรรมชาติระบบนิเวศเพื่อป้องกันและลดผลกระทบจากภัยธรรมชาติและ การเปลี่ยนแปลงสภาพภูมิอากาศ

กลยุทธ์ที่ ๕ การส่งเสริมความร่วมมือกับต่างประเทศเพื่อบริหารจัดการ และลดความเสี่ยงจากภัยธรรมชาติและ การเปลี่ยนแปลงสภาพภูมิอากาศ

หมุดหมายที่ ๑๒ ไทยมีกำลังคนสมรรถนะสูง มุ่งเรียนรู้อย่างต่อเนื่อง ตอบโจทย์การพัฒนาแห่งอนาคต

๑. สถานการณ์การพัฒนาที่ผ่านมา

การพัฒนากำลังคนของไทยเผชิญกับการเปลี่ยนแปลงเชิงโครงสร้างที่สำคัญ ได้แก่ การเป็นสังคมสูงวัยส่งผลให้ประเทศจะขาดกำลังคนในเชิงปริมาณ ประกอบกับผลิตภาพแรงงานที่ลดลงในช่วงโควิด-๑๙ เพิ่มปัญหาด้านกำลังคนเชิงคุณภาพ จนอาจเป็นข้อจำกัดในการขยายตัวทางเศรษฐกิจ การเติบโตของนวัตกรรม แหล่งความรู้ระดับโลกออนไลน์ที่มีต้นทุนและราคาต่ำ วงจรชีวิตของความรู้สั้นลงโดยเฉพาะด้านดิจิทัลและเทคโนโลยีที่เปลี่ยนแปลงเร็ว และแนวโน้มความต้องการเรียนรู้ตามความสนใจรายบุคคล รวมถึงภาคเอกชนที่เริ่มให้ความสำคัญกับการสรรหาและการจ้างงานตามสมรรถนะในการทำงานมากกว่าคุณวุฒิทางการศึกษา อีกทั้งสถานการณ์การแพร่ระบาดของโรคอุบัติใหม่ ส่งผลต่อวิถีการดำรงชีวิตและพฤติกรรมของคน และสะท้อนถึงบทบาทของเครือข่ายภาคประชาสังคมที่มีความเข้มแข็งในการร่วมแก้ไขปัญหาต่าง ๆ แต่ยังคงขาดการสนับสนุนที่มีประสิทธิภาพจากภาครัฐ จึงต้องเร่งขยายผลและต่อยอดประเด็นการพัฒนาเพื่อนำไปสู่การพลิกโฉมกำลังคนสมรรถนะสูงที่มีภาวะผู้นำสูง สามารถสร้างการเปลี่ยนแปลงและเพิ่มขีดความสามารถของประเทศได้

ทั้งนี้การเรียนรู้ตลอดชีวิต เป็นเครื่องมือสำคัญในการพัฒนาคนในสังคมสูงวัยที่มีช่วงชีวิตที่หลากหลายมากขึ้น ซึ่งจะกระทบต่อระบบการเรียนรู้ที่ต้องปรับเปลี่ยนให้สามารถเรียนรู้และพัฒนาสมรรถนะให้ได้ตลอดเวลา รวมทั้งสามารถเชื่อมโยงและเทียบโอนสมรรถนะอย่างมีคุณภาพและไร้รอยต่อ ในขณะที่คนไทยยังขาดทักษะชีวิตในหลายด้าน อาทิ ความรอบรู้ด้านการเงินที่ทำให้บางคนเข้าไปอยู่ในวงจรของหนี้ในระบบ และในระบบความรอบรู้ด้านดิจิทัลที่รวมถึงความสามารถในการรับมือกับข้อมูลข่าวสารที่ผิดพลาด การรู้เท่าทันสื่อ รวมถึงระบบนิเวศควรเอื้อต่อการเรียนรู้ตลอดชีวิตให้กับประชากรทุกกลุ่มอย่างทั่วถึงและมีคุณภาพทั้งบนพื้นที่กายภาพและบนพื้นที่เสมือนจริง ขณะที่กลุ่มเข้าไม่ถึงจะต้องมีมาตรการกำจัดการอุปสรรคต่างๆ ให้สามารถเข้ามาเรียนรู้และพัฒนาทักษะได้อย่างทั่วถึงมากขึ้น

๒. เป้าหมายการพัฒนา

๒.๑ ความเชื่อมโยงของหมุดหมายกับเป้าหมายหลักของแผนพัฒนาฯ ฉบับที่ ๑๓ และยุทธศาสตร์ชาติหมุดหมายที่ ๑๒ ไทยมีกำลังคนสมรรถนะสูง มุ่งเรียนรู้อย่างต่อเนื่อง ตอบโจทย์การพัฒนาแห่งอนาคตมุ่งตอบสนองเป้าหมายหลักของแผนพัฒนาฯ ฉบับที่ ๑๓ จำนวน ๒ เป้าหมาย ได้แก่

เป้าหมายที่ ๒) การพัฒนาคนสำหรับโลกยุคใหม่ โดยคนทุกช่วงวัยได้รับการพัฒนาในทุกมิติ การพัฒนากำลังคนสมรรถนะสูงสอดคล้องกับความต้องการของภาคการผลิตเป้าหมาย สามารถสร้างงานอนาคต และสร้างผู้ประกอบการอัจฉริยะที่มีความสามารถในการสร้างและใช้เทคโนโลยีและนวัตกรรม รวมทั้ง

เป้าหมายที่ ๓) การมุ่งสู่สังคมแห่งโอกาสและความเป็นธรรม ด้วยการส่งเสริมการเรียนรู้ตลอดชีวิต ทั้งการพัฒนาในระบบนิเวศเพื่อการเรียนรู้ตลอดชีวิตและพัฒนาทางเลือกในการเข้าถึงการเรียนรู้สำหรับผู้ที่ไม่สามารถเรียนในระบบการศึกษาปกติได้นอกจากนี้ หมายเหตุที่ ๑๒ ยังมีความสอดคล้องกับยุทธศาสตร์ชาติใน ๓ ด้าน ได้แก่ ยุทธศาสตร์ชาติด้านการสร้างความสามารถในการแข่งขัน ในประเด็นเป้าหมาย ประเทศไทยมีขีดความสามารถในการแข่งขันสูงขึ้นด้านการพัฒนาและเสริมสร้างศักยภาพทรัพยากรมนุษย์ ในประเด็นเป้าหมาย คนไทยเป็นคนดี คนเก่งมีคุณภาพพร้อมสำหรับวิถีชีวิตในศตวรรษที่ ๒๑ และสังคมไทยมีสภาพแวดล้อมที่เอื้อและสนับสนุนต่อการพัฒนาคนตลอดช่วงชีวิต และยุทธศาสตร์ชาติด้านการสร้างโอกาสและความเสมอภาคทางสังคม ในประเด็นเป้าหมายการสร้างความเป็นธรรมและลดความเหลื่อมล้ำในทุกมิติ และการกระจายศูนย์กลางความเจริญทางเศรษฐกิจและสังคม เพิ่มโอกาสให้ทุกภาคส่วนเข้ามาเป็นกำลังของการพัฒนาประเทศไทยในระดับ

๒.๒ เป้าหมายและผลลัพธ์ของการพัฒนาระดับมหุคหมาย

เป้าหมายที่ ๑ คนไทยได้รับการพัฒนาอย่างเต็มศักยภาพในทุกช่วงวัย มีสมรรถนะที่จำเป็นสำหรับโลกยุคใหม่ มีคุณลักษณะตามบรรทัดฐานที่ดีของสังคม มีคุณธรรม จริยธรรม และมีภูมิคุ้มกันต่อการเปลี่ยนแปลงอย่างพลิกโฉมฉับพลันของโลก สามารถดำรงชีวิตร่วมกันในสังคมได้อย่างสงบสุข

เป้าหมายที่ ๒ กำลังคนมีสมรรถนะสูง สอดคล้องกับความต้องการของภาคการผลิตเป้าหมาย และสามารถสร้างงานอนาคต

เป้าหมายที่ ๓ ประชาชนทุกกลุ่มเข้าถึงการเรียนรู้ตลอดชีวิต

๓. แผนที่กลยุทธ์



๔. กลยุทธ์การพัฒนา

กลยุทธ์ที่ ๑ คนไทยทุกช่วงวัยได้รับการพัฒนาในทุกมิติ

กลยุทธ์ที่ ๒ การพัฒนากำลังคนสมรรถนะสูง

กลยุทธ์ที่ ๓ ส่งเสริมการเรียนรู้ตลอดชีวิต

หมายเหตุที่ ๑๓ ไทยมีภาครัฐที่ทันสมัย มีประสิทธิภาพ และตอบโจทยประชาชน

๑. สถานการณ์การพัฒนาที่ผ่านมา

ภาครัฐเป็นกลไกหลักกลไกหนึ่งในการดูแลประชาชนให้กินดีอยู่ดี สามารถประกอบอาชีพได้ และขับเคลื่อนการพัฒนาประเทศ โดยมีหน้าที่และบทบาทสำคัญในการให้บริการประชาชน และการนำนโยบายสาธารณะแผนการพัฒนาประเทศ และกฎหมาย สู่การปฏิบัติให้เกิดผลเป็นรูปธรรม โดยปัจจัยสำคัญของความสำเร็จของภาครัฐในการดำเนินการดังกล่าวจำเป็นต้องอาศัยภาครัฐที่มีประสิทธิภาพ ซึ่งจำเป็นอย่างยิ่งที่จะต้องปรับตัวให้ทันกับความเปลี่ยนแปลงที่รวดเร็ว สถานการณ์ความไม่แน่นอนและมีความซับซ้อนเพิ่มมากขึ้นภาครัฐไทยยังคงมีข้อจำกัดในหลายประเด็นที่เป็นอุปสรรคต่อการตอบโจทย์ประชาชนได้อย่างเต็มศักยภาพโดยเฉพาะการที่โครงสร้างภาครัฐยังมีขนาดใหญ่ มีส่วนราชการและหน่วยงานของรัฐจำนวนมากที่มีการทำงานซ้ำซ้อนกัน ขาดการบูรณาการการทำงานร่วมกัน ในขณะที่การมีส่วนร่วมของภาคีพัฒนาอื่น ๆ ในการบริการภาครัฐยังมีข้อจำกัด ส่งผลให้การท างานและการให้บริการของภาครัฐมักเกิดปัญหาความล่าช้า ไม่ตอบโจทย์ความต้องการของประชาชน การให้บริการไม่ครอบคลุมพื้นที่อย่างทั่วถึง ซึ่งสะท้อนจากมิติด้านความมีประสิทธิภาพของภาครัฐ ของดัชนีชี้วัดธรรมาภิบาลโลก พบว่า ปี ๒๕๖๒ ค่าดัชนีของไทยมีค่าที่ ๖๕.๘๗ คะแนน ลดลงจาก ๖๖.๘๓คะแนน ในปี ๒๕๖๑ และน้อยกว่าประเทศสิงคโปร์ บรูไน และมาเลเซีย รวมถึงการที่ภาครัฐยังขาดการมุ่งเน้นให้มีการประสานการดำเนินงานกับทุกภาคส่วนเพื่อให้บรรลุเป้าหมายร่วมกัน สะท้อนจากสถานการณ์การบรรลุเป้าหมายแผนแม่บทภายใต้ยุทธศาสตร์ชาติ ที่ยังมีสัดส่วนของเป้าหมายแผนแม่บทย่อยภายใต้ยุทธศาสตร์ชาติที่ยังอยู่ในสถานการณ์บรรลุเป้าหมายต่ำกว่าค่าเป้าหมาย ณ ปี ๒๕๖๓ เป็นสัดส่วนมากถึงร้อยละ ๘๐.๗๑นอกจากนี้ สัดส่วนการลงทุนของภาคเอกชนต่อการลงทุนรวมในการจัดบริการสาธารณะในปี ๒๕๖๓ อยู่ที่เพียงร้อยละ ๑๐.๗ เท่านั้น ต่ำกว่าค่าเป้าหมายของแผนแม่บทภายใต้ยุทธศาสตร์ชาติ ที่ร้อยละ ๒๐ ในปี ๒๕๖๕ซึ่งรวมถึงการเข้ามามีมีส่วนร่วมของภาคส่วนต่าง ๆ ในการติดตาม ตรวจสอบการดำเนินงานภาครัฐอาจยังมีข้อจำกัดและไม่สามารถดำเนินการได้อย่างมีประสิทธิภาพ

นอกจากนั้น กฎหมายไทยจำนวนมากมีความล้าสมัย ไม่เอื้อต่อการท างานและการปรับตัวของภาครัฐให้สอดคล้องกับสถานการณ์ รวมถึงการอำนวยความสะดวกแก่ประชาชนและภาคเอกชน กระบวนการแก้ไขกฎหมายมีระยะเวลาานทำให้ไม่สามารถปรับปรุงกฎหมายให้รองรับการเปลี่ยนแปลงและขาดการนำเครื่องมือและเทคโนโลยีสมัยใหม่เข้ามาช่วยในการแก้ไขปรับปรุง พัฒนากฎหมาย หรือยกเลิกกฎหมาย ขาดฐานข้อมูลด้านกฎหมายของประเทศ เพื่อรองรับการเข้าถึงกระบวนการของกฎหมาย ให้ทุกภาคส่วนมีส่วนร่วมในการกำหนดกฎหมาย ขาดความตระหนักถึงการปฏิบัติตามกฎหมายและผลที่จะได้รับอย่างเคร่งครัด ส่งผลให้เกิดความไม่เท่าเทียมกันของการบังคับใช้กฎหมาย โดยสะท้อนได้จากประสิทธิภาพในการบังคับใช้กฎหมายของประเทศไทย เทียบเคียงจากมิติด้านการบังคับใช้กฎหมายของดัชนีนิติธรรม พบว่า ในปี ๒๕๖๓ ประเทศไทยมีคะแนน ๐.๔๗ คะแนน จัดอยู่ลำดับที่ ๘๓ จาก ๑๒๘ ประเทศทั่วโลก ทั้งนี้ คะแนนในการบังคับใช้กฎหมายของประเทศไทยมีแนวโน้มลดลงอย่างต่อเนื่อง จาก ๐.๕๐ คะแนนในปี ๒๕๖๑ เป็น ๐.๔๘ คะแนนในปี ๒๕๖๒และ ๐.๔๗ คะแนน ในปี ๒๕๖๓

๒. เป้าหมายการพัฒนา

๒.๑ ความเชื่อมโยงของหมุดหมายกับเป้าหมายหลักของแผนพัฒนาฯ ฉบับที่ ๑๓ และยุทธศาสตร์ชาติภาครัฐจำเป็นต้องเร่งพัฒนาและปรับตัวเพื่อลดช่องว่างของการปฏิบัติงานให้มีศักยภาพที่เหมาะสมในฐานะที่เป็นกลไกหลักในการขับเคลื่อนการพัฒนาประเทศบนหลักการบริหารงานภาครัฐแนวใหม่ คือ การปรับเปลี่ยนการบริหารจัดการภาครัฐ โดยนำหลักการเพิ่มประสิทธิภาพของระบบราชการและการแสวงหาประสิทธิภาพในการปฏิบัติราชการที่มุ่งการบรรลุเป้าหมายการพัฒนาประเทศ โดยมีประเด็นที่ต้องดำเนินการเพื่อรับมือกับแนวโน้มการเปลี่ยนแปลงและเสริมสร้างความสามารถของภาครัฐ ประกอบด้วย

๑) พัฒนาการให้บริการภาครัฐที่ตอบสนอง โจทย์ สะดวก ประหยัด แก่ประชาชนและผู้ประกอบการ โดยพัฒนาคุณภาพการให้บริการและเปิดโอกาสให้ภาคส่วนอื่นเข้ามามีส่วนร่วม

๒) ปรับเปลี่ยนการบริหารจัดการและโครงสร้างของภาครัฐให้ยืดหยุ่น เชื่อมโยง เปิดกว้าง และมีประสิทธิภาพเพื่อรองรับการเปลี่ยนแปลงที่เอื้อต่อการพัฒนาประเทศ

๓) ปรับเปลี่ยนภาครัฐเป็นรัฐบาลดิจิทัลที่ใช้ข้อมูลในการบริหารจัดการเพื่อการพัฒนาประเทศ และสร้างระบบบริหารจัดการ และ ๔) การสร้างระบบบริหารภาครัฐที่ส่งเสริมการปรับเปลี่ยนและพัฒนาบุคลากร ให้มีทักษะที่จำเป็นในการให้บริการภาครัฐดิจิทัลและปรับปรุงกฎหมาย ระเบียบ มาตรการภาครัฐให้เอื้อต่อการพัฒนาประเทศ ซึ่งตอบสนองต่อเป้าหมายหลักของแผนพัฒนาฯ ฉบับที่ ๑๓ จำนวน ๒ เป้าหมาย ได้แก่

เป้าหมายที่ ๓) การมุ่งสู่สังคมแห่งโอกาสและความเป็นธรรม โดยมีบริการสาธารณะทั่วถึง เท่าเทียมและ

เป้าหมายที่ ๕) การเสริมสร้างความสามารถของประเทศในการรับมือกับความเสี่ยงและการเปลี่ยนแปลงภายใต้บริบทโลกใหม่การพัฒนาตามหมุดหมายฯ จะสามารถส่งผลต่อการบรรลุเป้าหมายตามยุทธศาสตร์ชาติใน ๔ ด้านได้แก่

๑) ยุทธศาสตร์ชาติด้านความมั่นคง ในประเด็นเป้าหมาย ประชาชนอยู่ดี กินดี และมีความสุข

๒) ยุทธศาสตร์ชาติด้านการสร้างความสามารถในการแข่งขัน ใน ๒ ประเด็นเป้าหมาย คือ ประเทศไทยเป็นประเทศที่พัฒนาแล้วเศรษฐกิจเติบโตอย่างมีเสถียรภาพและยั่งยืน และประเทศไทยมีขีดความสามารถในการแข่งขันสูงขึ้น

๓) ยุทธศาสตร์ชาติด้านการสร้างโอกาสและความเสมอภาคทางสังคมใน ๒ ประเด็นเป้าหมาย คือ สร้างความเป็นธรรมและลดความเหลื่อมล้ำในทุกมิติ และเพิ่มขีดความสามารถของชุมชนท้องถิ่นในการพัฒนา การพึ่งตนเองและการจัดการตนเองเพื่อสร้างสังคมคุณภาพ

๔) ยุทธศาสตร์ชาติด้านการปรับสมดุลและพัฒนาระบบการบริหารจัดการภาครัฐ ๒ ประเด็นเป้าหมาย คือ ภาครัฐมีวัฒนธรรมการทำงานที่มุ่งผลสัมฤทธิ์และผลประโยชน์ส่วนรวมตอบสนองความต้องการของประชาชนได้อย่างสะดวก รวดเร็ว โปร่งใส และภาครัฐมีขนาดที่เล็กลง พร้อมปรับตัวให้ทันต่อการเปลี่ยนแปลง นอกจากนี้ หมุดหมายที่ ๑๓ ยังมีความเชื่อมโยงกับเป้าหมายแผนแม่บทภายใต้ยุทธศาสตร์ชาติใน ๔ ประเด็น ได้แก่ ประเด็นที่ ๑๗ ความเสมอภาคและหลักประกันทางสังคม ประเด็นที่ ๒๐ การบริการประชาชนและประสิทธิภาพภาครัฐ ประเด็นที่ ๒๑ การต่อต้านการทุจริตและประพฤติมิชอบประเด็นที่ ๒๒ กฎหมายและกระบวนการยุติธรรม

๒.๒ เป้าหมาย ตัวชี้วัด และค่าเป้าหมายของการพัฒนาระดับหมุดหมาย

เป้าหมายที่ ๑ การบริการภาครัฐ มีคุณภาพ เข้าถึงได้

เป้าหมายที่ ๒ ภาครัฐที่มีขีดสมรรถนะสูง คล่องตัว

๓. แผนที่ยุทธศาสตร์

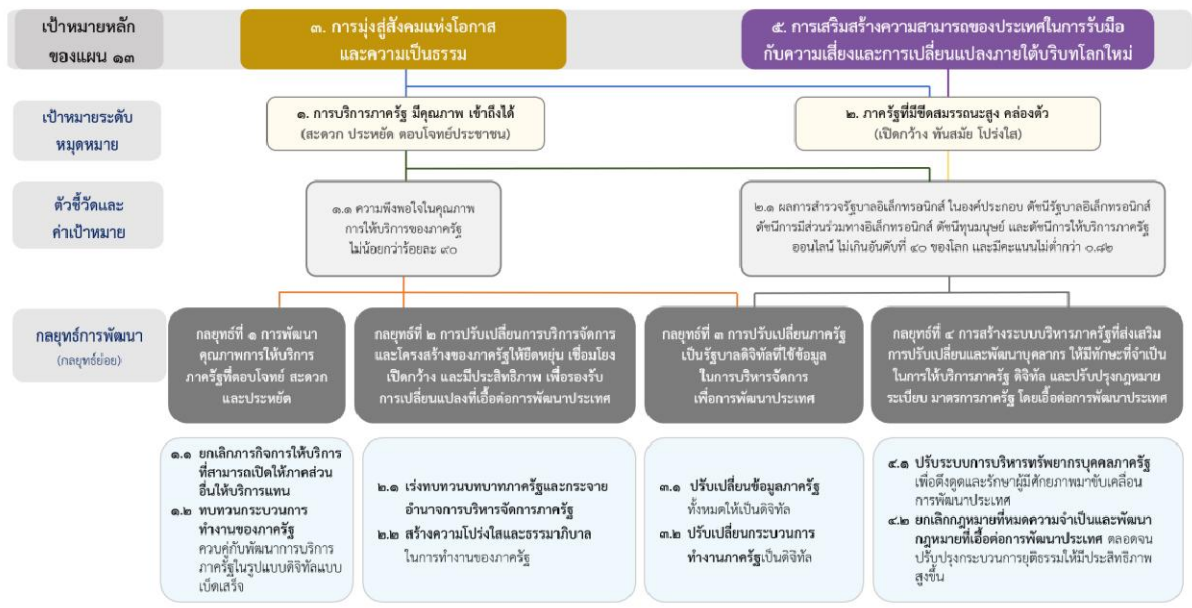

๔. กลยุทธ์การพัฒนา

- กลยุทธ์ที่ ๑ การพัฒนาคุณภาพการให้บริการภาครัฐที่ตอบโจทย์ สะดวก และประหยัด
- กลยุทธ์ที่ ๒ การปรับเปลี่ยนการบริหารจัดการและโครงสร้างของภาครัฐให้ยืดหยุ่น เชื่อมโยง เปิดกว้างและมีประสิทธิภาพเพื่อรองรับการเปลี่ยนแปลงที่เอื้อต่อการพัฒนาประเทศ
- กลยุทธ์ที่ ๓ การปรับเปลี่ยนภาครัฐเป็นรัฐบาลดิจิทัลที่ใช้ข้อมูลในการบริหารจัดการเพื่อการพัฒนาประเทศ
- กลยุทธ์ที่ ๔ การสร้างระบบบริหารภาครัฐที่ส่งเสริมการปรับเปลี่ยนและพัฒนาบุคลากร ให้มีทักษะที่จำเป็นในการให้บริการภาครัฐดิจิทัล และปรับปรุงกฎหมาย ระเบียบ มาตรการภาครัฐให้เอื้อต่อการพัฒนาประเทศ

เป้าหมายการพัฒนาที่ยั่งยืน (Sustainable Development Goals : SDGs)

มีทั้งหมด ๑๗ เป้าหมาย (Goals) ภายใต้อันหนึ่งเป้าหมายจะประกอบไปด้วยเป้าหมายย่อย ๆ ที่เรียกว่า เป้าประสงค์ (Targets) ซึ่งมีจำนวนทั้งหมด ๑๖๙ เป้าประสงค์ และพัฒนา ตัวชี้วัด (Indicators) จำนวน ๒๓๒ ตัวชี้วัด (ทั้งหมด ๒๔๔ ตัวชี้วัดแต่มีตัวที่ซ้ำ ๑๒ ตัว) เพื่อติดตามความก้าวหน้าของ เป้าประสงค์ดังกล่าว

เป้าหมายการพัฒนาทั้ง ๑๗ ข้อ สะท้อน ๓เสาหลักของมิติความยั่งยืน (Three Pillars of Sustainability) คือ มิติด้านสังคม เศรษฐกิจ และสิ่งแวดล้อม บวกกับอีก ๒ มิติ คือ มิติด้านสันติภาพและสถาบัน และมิติด้านหุ้นส่วนการพัฒนา ที่เชื่อมร้อยทุกมิติของความยั่งยืนไว้ด้วยกัน รวมเป็น ๕ มิติ องค์การสหประชาชาติแบ่งเป้าหมาย ๑๗ ข้อ ออกเป็น ๕ กลุ่ม (เรียกว่า ๕ Ps) ประกอบด้วย

- ๑. People (มิติด้านสังคม): ครอบคลุมเป้าหมายที่ ๑ ถึง เป้าหมายที่ ๕
- ๒. Prosperity (มิติด้านเศรษฐกิจ): ครอบคลุมเป้าหมายที่ ๗ ถึง เป้าหมายที่ ๑๑
- ๓. Planet (มิติด้านสิ่งแวดล้อม): ครอบคลุมเป้าหมายที่ ๖ เป้าหมายที่ ๑๒ และ ๑๕
- ๔. Peace (มิติด้านสันติภาพและสถาบัน): ครอบคลุมเป้าหมายที่ ๑๖
- ๕. Partnership (มิติด้านหุ้นส่วนการพัฒนา): ครอบคลุมเป้าหมายที่ ๑๗

เป้าหมายทั้ง ๑๗ เป้าหมาย ประกอบด้วย

เป้าหมายที่ ๑ : จัดความยากจนทุกรูปแบบในทุกพื้นที่

เป้าประสงค์ ๑. ภายในปี ๒๕๗๓ จัดความยากจนขั้นรุนแรงทั้งหมด ซึ่งในปัจจุบันวัดจากคนที่มีความยากจนต่ำกว่า ๑.๒๕ ดอลลาร์ต่อวัน

เป้าประสงค์ ๒ ภายในปี ๒๕๗๓ ลดสัดส่วน ชาย หญิง และเด็ก ในทุกช่วงวัย ที่อยู่ภายใต้ความยากจนในทุกมิติ ตามนิยามของแต่ละประเทศ ให้ลดลงอย่างน้อยครึ่งหนึ่ง

เป้าประสงค์ ๓ ดำเนินการให้เป็นผลตามระบบและมาตรการคุ้มครองทางสังคมที่เหมาะสมของแต่ละประเทศ และให้ครอบคลุมถึงกลุ่มที่ยากจนและเปราะบางภายในปี ๒๕๗๓

เป้าประสงค์ ๔ ภายในปี ๒๕๗๓ สร้างหลักประกันว่าชายและหญิงทุกคน โดยเฉพาะที่ยากจนและเปราะบาง มีสิทธิเท่าเทียมกันในทรัพยากรทางเศรษฐกิจ รวมถึงการเข้าถึงบริการขั้นพื้นฐาน การเป็นเจ้าของและควบคุมเหนือที่ดินและอสังหาริมทรัพย์ในรูปแบบอื่น มรดกทรัพยากรธรรมชาติ เทคโนโลยีใหม่ที่เหมาะสม และบริการทางการเงิน ซึ่งรวมถึงระบบการเงินระดับฐานราก (microfinance)

เป้าประสงค์ ๕ ภายในปี ๒๕๗๓ สร้างภูมิคุ้มกัน และลดการเปิดรับและความเปราะบางต่อเหตุรุนแรงที่เกี่ยวข้องกับภูมิอากาศ และภัยพิบัติทางเศรษฐกิจ สังคมและสิ่งแวดล้อม ให้กับผู้ที่ยากจนและอยู่ในสถานการณ์เปราะบาง

เป้าประสงค์ ๖ สร้างหลักประกันว่าจะมีการระดมทรัพยากรอย่างมีนัยสำคัญจากแหล่งที่หลากหลาย รวมไปถึงการยกระดับความร่วมมือเพื่อการพัฒนา เพื่อที่จะจัดให้มีแนวทางที่เพียงพอและคาดเดาได้ แก่ประเทศกำลังพัฒนา โดยเฉพาะอย่างยิ่ง ประเทศพัฒนาน้อยที่สุด ในการดำเนินงานตามแผนงานและนโยบายเพื่อยุติความยากจนในทุกมิติ

เป้าประสงค์ ๗ สร้างกรอบนโยบายที่เหมาะสมในระดับประเทศ ระดับภูมิภาค และระดับนานาชาติ บนฐานของยุทธศาสตร์การพัฒนาที่สนับสนุนความยากจน (pro-poor) และคำนึงถึงความละเอียดอ่อนเชิงเพศภาวะ (gender-sensitive) เพื่อจะสนับสนุนการเร่งการลงทุนเพื่อปฏิบัติการขจัดความยากจน

เป้าหมายที่ ๒ : ยุติความหิวโหย บรรลุความมั่นคงทางอาหารและยกระดับโภชนาการและส่งเสริมเกษตรกรรมที่ยั่งยืน

เป้าประสงค์ ๑ ยุติความหิวโหยและสร้างหลักประกันให้ทุกคนโดยเฉพาะคนที่ยากจนและอยู่ในภาวะเปราะบาง อันรวมถึงทารก ได้เข้าถึงอาหารที่ปลอดภัย มีโภชนาการ และเพียงพอตลอดทั้งปี ภายในปี ๒๕๗๓

เป้าประสงค์ ๒ ยุติภาวะทุพโภชนาการทุกรูปแบบและแก้ไขปัญหาคาดความต้องการสารอาหารของหญิงวัยรุ่น หญิงตั้งครรภ์และให้นมบุตร และผู้สูงอายุ ภายในปี ๒๕๗๓ รวมถึงบรรลุเป้าหมายที่ตกลงร่วมกันระหว่างประเทศว่าด้วยภาวะแคระแกร็นและผอมแห้งในเด็กอายุต่ำกว่า ๕ ปี ภายในปี ๒๕๖๘

เป้าประสงค์ ๓ เพิ่มผลิตภาพทางการเกษตรและรายได้ของผู้ผลิตอาหารรายเล็ก โดยเฉพาะผู้หญิง คนพื้นเมือง เกษตรแบบครอบครัว คนเลี้ยงปศุสัตว์ ชาวประมง ให้เพิ่มขึ้นเป็น ๒ เท่า โดยรวมถึงการเข้าถึงที่ดินและทรัพยากรและปัจจัยนำเข้าในการผลิต ความรู้ บริการทางการเงิน ตลาด และโอกาสสำหรับการเพิ่มมูลค่าและการจ้างงานนอกฟาร์มอย่างปลอดภัยและเท่าเทียม ภายในปี ๒๕๗๓

เป้าประสงค์ ๔ สร้างหลักประกันระบบการผลิตที่ยั่งยืนและสามารถนำไปปรับใช้ในระบบการเกษตรที่สามารถเพิ่มผลผลิตและการผลิตได้ ที่ช่วยรักษาระบบนิเวศน์ ที่เพิ่มความเข้มแข็งในการรับมือกับ

การเปลี่ยนแปลงสภาพภูมิอากาศ สภาพอากาศที่รุนแรง ความแห้งแล้ง น้ำท่วม และภัยพิบัติอื่นๆ ที่จะทำให้เกิดการเปลี่ยนแปลงต่อคุณภาพพื้นที่และดิน ภายในปี ๒๕๗๓

เป้าประสงค์ ๕ คงความหลากหลายทางพันธุกรรมของเมล็ดพันธุ์พืชที่ใช้เพาะปลูก สัตว์ในไร่นาและที่เลี้ยงตามบ้านเรือน และชนิดพันธุ์ตามธรรมชาติที่เกี่ยวข้องกับพืชและสัตว์เหล่านั้น รวมถึงให้มีธนาคารเมล็ดพันธุ์และพืชที่มีการจัดการที่ดีและมีความหลากหลาย ทั้งในระดับประเทศ ระดับภูมิภาค และระดับนานาชาติ และสร้างหลักประกันว่าจะมีการเข้าถึงและแบ่งปันผลประโยชน์ที่เกิดจากการใช้ทรัพยากรทางพันธุกรรมและองค์ความรู้ท้องถิ่นที่เกี่ยวข้องอย่างเป็นธรรมและเท่าเทียม ตามที่ตกลงกันระหว่างประเทศ ภายในปี ๒๕๗๓

เป้าประสงค์ ๖ เพิ่มการลงทุนตลอดจนการยกระดับความร่วมมือระหว่างประเทศในเรื่องโครงสร้างพื้นฐานในชนบท การวิจัยเกษตรและการขยายบริการ การพัฒนาเทคโนโลยี และการทำธนาคารยีนของพืชและสัตว์ เพื่อยกระดับขีดความสามารถในการผลิตสินค้าเกษตรในประเทศกำลังพัฒนา โดยเฉพาะอย่างยิ่งในประเทศพัฒนาน้อยที่สุด

เป้าประสงค์ ๗ แก้ไขและป้องกันการกีดกันและการบิดเบือนทางการค้าในตลาดเกษตรโลก รวมถึงทางการจัดการอุดหนุนสินค้าเกษตรเพื่อการส่งออกทุกรูปแบบและมาตรการเพื่อการส่งออกทุกแบบที่ส่งผลในลักษณะเดียวกัน โดยให้เป็นไปตามอาณัติของรอบการพัฒนาโดฮา

เป้าประสงค์ ๘ เลือกลงใช้มาตรการที่สร้างหลักประกันได้ว่าตลาดโภคภัณฑ์อาหารและตลาดอนุพันธ์สามารถทำงานได้อย่างเหมาะสม และอำนวยความสะดวกในการเข้าถึงข้อมูลของตลาดและข้อมูลสำรองอาหารได้อย่างทันการณ์ เพื่อจำกัดความผันผวนของราคาอาหารที่รุนแรง

เป้าหมายที่ ๓ : สร้างหลักประกันว่าคนมีชีวิตที่มีสุขภาพดีและส่งเสริมความเป็นอยู่ที่ดีสำหรับทุกคนในทุกวัย

เป้าประสงค์ ๑ ลดอัตราการตายของมารดาทั่วโลกให้ต่ำกว่า ๗๐ ต่อการเกิดมีชีพ ๑ แสนคน ภายในปี ๒๕๗๓

เป้าประสงค์ ๒ ยุติการตายที่ป้องกันได้ของทารกแรกเกิดและเด็กอายุต่ำกว่า ๕ ปี โดยทุกประเทศมุ่งลดอัตราการตายในทารกถึงให้ต่ำถึง ๑๒ คน ต่อ การเกิดมีชีพ ๑,๐๐๐ คน และลดอัตราการตายในเด็กอายุต่ำกว่า ๕ ปี ลงให้ต่ำถึง ๒๕ คน ต่อการเกิดมีชีพ ๑,๐๐๐ คน ภายในปี ๒๕๗๓

เป้าประสงค์ ๓ ยุติการแพร่กระจายของเอดส์ วัณโรค มาลาเรีย และโรคเขตร้อนที่ถูกกลบเกลื่อน และต่อสู้กับโรคติดต่ออีกเสบ โรคติดต่อทางน้ำ และโรคติดต่ออื่นๆ ภายในปี ๒๕๗๓

เป้าประสงค์ ๔ ลดการตายก่อนวัยอันควรจากโรคไม่ติดต่อให้ลดลงหนึ่งในสาม ผ่านทางการป้องกันและการรักษาโรค และสนับสนุนสุขภาพจิตและความเป็นอยู่ที่ดี ภายในปี ๒๕๗๓

เป้าประสงค์ ๕ เสริมสร้างการป้องกันและการรักษาการใช้สารในทางที่ผิด ซึ่งรวมถึงการใช้ยาเสพติดในทางที่ผิดและการใช้แอลกอฮอล์ในทางอันตราย

เป้าประสงค์ ๖ ลดจำนวนการตายและบาดเจ็บจากอุบัติเหตุทางถนนทั่วโลกลงครึ่งหนึ่ง ภายในปี ๒๕๖๓

เป้าประสงค์ ๗ สร้างหลักประกันว่ามีการเข้าถึงบริการ ข้อมูล การให้การศึกษาเกี่ยวกับอนามัยเจริญพันธุ์โดยถ้วนหน้า รวมถึงการวางแผนครอบครัว และการผสมอนามัยเจริญพันธุ์ในยุทธศาสตร์และแผนงานระดับชาติ ภายในปี ๒๕๗๓

เป้าประสงค์ ๘ บรรลุการมีหลักประกันสุขภาพถ้วนหน้า รวมถึงการป้องกันความเสี่ยงทางการเงิน การเข้าถึงการบริการสาธารณสุขจำเป็นที่มีคุณภาพ และเข้าถึงยาและวัคซีนจำเป็นที่ปลอดภัย มีประสิทธิภาพ มีคุณภาพ และมีราคาที่สามารถซื้อหาได้

เป้าประสงค์ ๙ ลดจำนวนการตายและการเจ็บป่วยจากสารเคมีอันตรายและจากมลพิษและการปนเปื้อนทางอากาศ น้ำ และดิน ให้ลดลงอย่างมาก ภายในปี ๒๕๗๓

เป้าประสงค์ ๑๐ เสริมการดำเนินงานของกรอบอนุสัญญาขององค์การอนามัยโลกว่าด้วยการควบคุมยาสูบในทุกประเทศตามความเหมาะสม

เป้าประสงค์ ๑๑ สนับสนุนการวิจัยและการพัฒนาวัคซีนและยาสำหรับโรคติดต่อและไม่ติดต่อที่ส่งผลกระทบโดยตรงต่อประเทศกำลังพัฒนา ให้มีการเข้าถึงยาและวัคซีนจำเป็นในราคาที่สามารถซื้อหาได้ ตามปฏิญญาโดฮาความตกลงว่าด้วยสิทธิในทรัพย์สินทางปัญญาที่เกี่ยวกับการค้าและการสาธารณสุข ซึ่งเน้นย้ำสิทธิสำหรับประเทศกำลังพัฒนาที่จะใช้บทบัญญัติในความตกลงว่าด้วยสิทธิในทรัพย์สินทางปัญญาที่เกี่ยวกับการค้าอย่างเต็มที่ในเรื่องการผ่อนปรนเพื่อจะปกป้องสุขภาพสาธารณะและโดยเฉพาะการเข้าถึงยาโดยถ้วนหน้า

เป้าประสงค์ ๑๒ เพิ่มการใช้เงินที่เกี่ยวข้องกับสุขภาพ และการสรรหา การพัฒนา การฝึกฝน และการเก็บรักษากำลังคนด้านสุขภาพในประเทศกำลังพัฒนา โดยเฉพาะอย่างยิ่งในประเทศพัฒนาน้อยที่สุดและรัฐกำลังพัฒนาที่เป็นเกาะขนาดเล็ก

เป้าประสงค์ ๑๓ เสริมขีดความสามารถสำหรับทุกประเทศ โดยเฉพาะอย่างยิ่งในประเทศกำลังพัฒนา ในเรื่องการแจ้งเตือนล่วงหน้า การลดความเสี่ยง และการบริหารจัดการความเสี่ยงด้านสุขภาพในระดับประเทศและระดับโลก

เป้าหมายที่ ๔ : สร้างหลักประกันว่าทุกคนมีการศึกษาที่มีคุณภาพอย่างครอบคลุมและเท่าเทียม และสนับสนุนโอกาสในการเรียนรู้ตลอดชีวิต

เป้าประสงค์ ๑ สร้างหลักประกันว่าเด็กชายและเด็กหญิงทุกคนสำเร็จการศึกษาระดับประถมศึกษาและมัธยมศึกษาที่มีคุณภาพ เท่าเทียม และไม่มีค่าใช้จ่าย นำไปสู่ผลลัพธ์ทางการเรียนที่มีประสิทธิผล ภายในปี ๒๕๗๓

เป้าประสงค์ ๒ สร้างหลักประกันว่าเด็กชายและเด็กหญิงทุกคนเข้าถึงการพัฒนา การดูแล และการจัดการศึกษาระดับก่อนประถมศึกษา สำหรับเด็กปฐมวัยที่มีคุณภาพ ภายในปี ๒๕๗๓ เพื่อให้เด็กเหล่านั้นมีความพร้อมสำหรับการศึกษาระดับประถมศึกษา

เป้าประสงค์ ๓ ให้ชายและหญิงทุกคนเข้าถึงการศึกษาระดับอาชีวศึกษา อุดมศึกษา รวมถึงมหาวิทยาลัยที่มีราคาที่สามารถจ่ายได้และมีคุณภาพ ภายในปี ๒๕๗๓

เป้าประสงค์ ๔ เพิ่มจำนวนเยาวชนและผู้ใหญ่ที่มีทักษะที่จำเป็น รวมถึงทักษะทางเทคนิคและอาชีพสำหรับการจ้างงาน การมีงานที่ดี และการเป็นผู้ประกอบการ ภายในปี ๒๕๗๓

เป้าประสงค์ ๕ ขจัดความเหลื่อมล้ำทางเพศในการศึกษา และสร้างหลักประกันว่ากลุ่มที่เปราะบางซึ่งรวมถึงผู้พิการ ชนพื้นเมือง และเด็ก เข้าถึงการศึกษาและการฝึกอาชีพทุกระดับอย่างเท่าเทียม ภายในปี ๒๕๗๓

เป้าประสงค์ ๖ สร้างหลักประกันว่าเยาวชนทุกคนและผู้ใหญ่ในสัดส่วนสูง ทั้งชายและหญิงสามารถอ่านออกเขียนได้และคำนวณได้ ภายในปี ๒๕๗๓

เป้าประสงค์ ๗ สร้างหลักประกันว่าผู้เรียนทุกคนได้รับความรู้และทักษะที่จำเป็นสำหรับส่งเสริมการพัฒนาอย่างยั่งยืน รวมไปถึง การศึกษาสำหรับการพัฒนาอย่างยั่งยืนและการมีวิถีชีวิตที่ยั่งยืน สิทธิมนุษยชน ความเสมอภาคระหว่างเพศ การส่งเสริมวัฒนธรรมแห่งความสงบสุขและไม่ใช้ความรุนแรง การเป็นพลเมืองของโลก และความนิยมในความหลากหลายทางวัฒนธรรมและในความร่วมมือของวัฒนธรรมต่อการพัฒนาที่ยั่งยืน ภายในปี ๒๕๗๓

เป้าประสงค์ ๘ สร้างและยกระดับอุปกรณ์และเครื่องมือทางการศึกษาที่อ่อนไหวต่อเด็ก ผู้พิการ และเพศภาวะ และให้มีสภาพแวดล้อมทางการเรียนรู้ที่ปลอดภัย ปราศจากความรุนแรง ครอบคลุมและมีประสิทธิผลสำหรับทุกคน

เป้าประสงค์ ๙ ขยายจำนวนทุนการศึกษาในทั่วโลกที่ให้สำหรับประเทศกำลังพัฒนา โดยเฉพาะประเทศพัฒนาน้อยที่สุด รัฐกำลังพัฒนาที่เป็นเกาะขนาดเล็ก และประเทศในแอฟริกา ในการสมัครเข้าศึกษาต่อในระดับอุดมศึกษา รวมถึงการฝึกอาชีพ และโปรแกรมด้านเทคโนโลยีสารสนเทศและการสื่อสาร ด้านเทคนิค วิศวกรรม และวิทยาศาสตร์ในประเทศพัฒนาแล้วและประเทศกำลังพัฒนาอื่นๆ ภายในปี ๒๕๖๓

เป้าประสงค์ ๑๐ เพิ่มจำนวนครูที่มีคุณภาพ รวมถึงการดำเนินการผ่านทางความร่วมมือระหว่างประเทศในการฝึกอบรมครูในประเทศกำลังพัฒนา เฉพาะอย่างยิ่งในประเทศพัฒนาน้อยที่สุด และรัฐกำลังพัฒนาที่เป็นเกาะขนาดเล็ก ภายในปี ๒๕๗๓

เป้าหมายที่ ๕ : บรรลุความเท่าเทียมระหว่างเพศ และเสริมอำนาจให้แก่สตรีและเด็กหญิง

เป้าประสงค์ ๑ ยุติการเลือกปฏิบัติทุกรูปแบบที่มีต่อผู้หญิงและเด็กหญิงในทุกที่

เป้าประสงค์ ๒ ขจัดความรุนแรงทุกรูปแบบที่มีต่อผู้หญิงและเด็กหญิงทั้งในที่สาธารณะและที่รโหฐาน รวมถึงการค้ามนุษย์ การกระทำทางเพศ และการแสวงประโยชน์ในรูปแบบอื่น

เป้าประสงค์ ๓ ขจัดแนวปฏิบัติที่เป็นภัยทุกรูปแบบ อาทิ การแต่งงานในเด็กก่อนวัยอันควร โดยการบังคับ และการทำลายอวัยวะเพศหญิง

เป้าประสงค์ ๔ ยอมรับและให้คุณค่าต่อการดูแลและการทำงานบ้านแบบไม่ได้รับค่าจ้าง โดยจัดเตรียมบริการสาธารณะ โครงสร้างพื้นฐานและนโยบายการคุ้มครองทางสังคมให้ และสนับสนุนความรับผิดชอบร่วมกันภายในครอบครัวและครอบครัว ตามความเหมาะสมของแต่ละประเทศ

เป้าประสงค์ ๕ สร้างหลักประกันว่าผู้หญิงจะมีส่วนร่วมอย่างเต็มที่และมีประสิทธิผลและมีโอกาสที่เท่าเทียมในการเป็นผู้นำในทุกระดับของการตัดสินใจในทางการเมือง เศรษฐกิจ และภาคสาธารณะ

เป้าประสงค์ ๖ สร้างหลักประกันว่าจะมีการเข้าถึงสุขภาพทางเพศและอนามัยเจริญพันธุ์ และสิทธิการเจริญพันธุ์โดยถ้วนหน้า ตามที่ตกลงในแผนปฏิบัติการของการประชุมนานาชาติว่าด้วยประชากรและการพัฒนา และแผนปฏิบัติการปักกิ่งและเอกสารผลลัพธ์ของการประชุมทบทวนเหล่านั้น

เป้าประสงค์ ๗ ดำเนินการปฏิรูปเพื่อให้ผู้หญิงมีสิทธิที่เท่าเทียมในทรัพยากรทางเศรษฐกิจ รวมทั้ง การเข้าเป็นเจ้าของที่ดิน การควบคุมที่ดินและทรัพย์สินในรูปแบบอื่น การบริการทางการเงิน การรับมรดก และทรัพยากรธรรมชาติ ตามกฎหมายของประเทศ

เป้าประสงค์ ๘ เพิ่มพูนการใช้เทคโนโลยี โดยเฉพาะเทคโนโลยีสารสนเทศและการสื่อสาร เพื่อส่งเสริมการให้อำนาจแก่ผู้หญิง

เป้าประสงค์ ๙ เลือกใช้และเสริมความเข้มแข็งแก่นโยบายที่ดีและกฎระเบียบที่บังคับใช้ได้ เพื่อส่งเสริมความเสมอภาคระหว่างเพศและการให้อำนาจแก่ผู้หญิงและเด็กหญิงทุกคนในทุกระดับ

เป้าหมายที่ ๖ : สร้างหลักประกันว่าจะมีการจัดให้มีน้ำและสุขอนามัยสำหรับทุกคนและการบริหารจัดการที่ยั่งยืนสำหรับทุกคน

เป้าประสงค์ ๑ บรรลุเป้าหมายการให้ทุกคนเข้าถึงน้ำดื่มที่ปลอดภัยและมีราคาที่สามารถซื้อหาได้ ภายในปี ๒๕๗๓

เป้าประสงค์ ๒ บรรลุเป้าหมายการให้ทุกคนเข้าถึงสุขอนามัยที่พอเพียงและเป็นธรรม และยุติการขับถ่ายในที่โล่ง โดยให้ความสนใจเป็นพิเศษต่อความต้องการของผู้หญิง เด็กหญิง และกลุ่มที่อยู่ใต้สถานการณ์ที่เปราะบาง ภายในปี ๒๕๗๓

เป้าประสงค์ ๓ ปรับปรุงคุณภาพน้ำ โดยการลดมลพิษ ขจัดการทิ้งขยะและลดการปล่อยสารเคมีอันตรายและวัตถุอันตราย ลดสัดส่วนน้ำเสียที่ไม่ผ่านกระบวนการลงครึ่งหนึ่ง และเพิ่มการนำกลับมาใช้ใหม่และการใช้ซ้ำที่ปลอดภัยอย่างยั่งยืนทั่วโลก ภายในปี ๒๕๗๓

เป้าประสงค์ ๔ เพิ่มประสิทธิภาพการใช้น้ำในทุกภาคส่วนและสร้างหลักประกันว่าจะมีการใช้น้ำและจัดหาน้ำที่ยั่งยืน เพื่อแก้ไขปัญหาการขาดแคลนน้ำ และลดจำนวนประชาชนที่ประสบความทุกข์จากการขาดแคลนน้ำ ภายในปี ๒๕๗๓

เป้าประสงค์ ๕ ดำเนินการบริหารจัดการทรัพยากรน้ำแบบองค์รวมในทุกระดับ รวมถึงผ่านทางความร่วมมือระหว่างเขตแดนตามความเหมาะสม ภายในปี ๒๕๗๓

เป้าประสงค์ ๖ ปกป้องและฟื้นฟูระบบนิเวศที่เกี่ยวข้องกับแหล่งน้ำ รวมถึงภูเขา ป่าไม้ พื้นที่ชุ่มน้ำ แม่น้ำ ชั้นหินอุ้มน้ำ และทะเลสาบ ภายในปี ๒๕๖๓

เป้าประสงค์ ๗ ขยายความร่วมมือระหว่างประเทศและการสนับสนุนการเสริมสร้างขีดความสามารถให้แก่ประเทศกำลังพัฒนาในกิจกรรมและแผนงานที่เกี่ยวข้องกับน้ำและสุขอนามัยซึ่งรวมถึงด้านการเก็บน้ำ การขจัดเกลือ การใช้น้ำอย่างมีประสิทธิภาพ การจัดการน้ำเสีย เทคโนโลยีการนำน้ำกลับมาใช้ใหม่

เป้าประสงค์ ๘ สนับสนุนและเพิ่มความเข้มแข็งในการมีส่วนร่วมของชุมชนท้องถิ่นในการพัฒนาการจัดการน้ำและสุขอนามัย

เป้าหมายที่ ๗ : สร้างหลักประกันให้ทุกคนสามารถเข้าถึงพลังงานสมัยใหม่ที่ยั่งยืนในราคาที่ย่อมเยา

เป้าประสงค์ ๑ สร้างหลักประกันว่าจะมีการเข้าถึงการบริการพลังงานสมัยใหม่ในราคาที่สามารถซื้อหาได้ และเชื่อถือได้ ภายในปี ๒๕๗๓

เป้าประสงค์ ๒ เพิ่มสัดส่วนของพลังงานทดแทนในการผสมผสานการใช้พลังงานของโลก ภายในปี ๒๕๗๓

เป้าประสงค์ ๓ เพิ่มอัตราการปรับปรุงประสิทธิภาพการใช้พลังงานของโลกให้เพิ่มขึ้น ๒ เท่า ภายในปี ๒๕๗๓

เป้าประสงค์ ๔ ยกระดับความร่วมมือระหว่างประเทศในการอำนวยความสะดวกในการเข้าถึงการวิจัย และเทคโนโลยีพลังงานที่สะอาด โดยรวมถึงพลังงานทดแทน ประสิทธิภาพการใช้พลังงาน และเทคโนโลยีเชื้อเพลิงฟอสซิลขั้นสูงและสะอาด และสนับสนุนการลงทุนในโครงสร้างพื้นฐานด้านพลังงานและเทคโนโลยีพลังงานที่สะอาด ภายในปี ๒๕๗๓

เป้าประสงค์ ๕ ขยายโครงสร้างพื้นฐานและพัฒนาเทคโนโลยีสำหรับการจัดส่งบริการพลังงานที่เป็นสมัยใหม่และยั่งยืนให้โดยถ้วนหน้าในประเทศกำลังพัฒนา เฉพาะอย่างยิ่งในประเทศพัฒนาน้อยที่สุด และรัฐกำลังพัฒนาที่เป็นเกาะขนาดเล็ก ภายในปี ๒๕๗๓

เป้าหมายที่ ๘ : ส่งเสริมการเติบโตทางเศรษฐกิจที่ต่อเนื่อง ครอบคลุม และยั่งยืน การจ้างงานเต็มที่ มีผลิตภาพ และการมีงานที่เหมาะสมสำหรับทุกคน

เป้าประสงค์ ๑ ทำให้การเติบโตทางเศรษฐกิจต่อหัวประชากรมีความยั่งยืนตามบริบทของประเทศ โดยเฉพาะอย่างยิ่ง ให้ผลิตภัณฑ์มวลรวมในประเทศของประเทศพัฒนาน้อยที่สุด มีการขยายตัวอย่างน้อยร้อยละ ๗ ต่อปี

เป้าประสงค์ ๒ บรรลุการมีผลิตภาพทางเศรษฐกิจในระดับที่สูงขึ้นผ่านการทำให้หลากหลายการยกระดับเทคโนโลยีและนวัตกรรม รวมถึงการมุ่งเน้นในภาคส่วนที่มีมูลค่าเพิ่มสูงและใช้แรงงานเข้มข้น

เป้าประสงค์ ๓ ส่งเสริมนโยบายที่มุ่งเน้นการพัฒนาที่สนับสนุนกิจกรรมที่มีผลิตภาพ การสร้างงานที่สมควร ความเป็นผู้ประกอบการ ความสร้างสรรค์และนวัตกรรม และส่งเสริมการเกิดและการเติบโตของวิสาหกิจรายย่อย ขนาดเล็ก และขนาดกลาง ซึ่งรวมถึงผ่านทาง การเข้าถึงบริการทางการเงิน

เป้าประสงค์ ๔ ปรับปรุงประสิทธิภาพการใช้ทรัพยากรของโลกในการบริโภคและการผลิตอย่างต่อเนื่อง และพยายามที่จะไม่เชื่อมโยงระหว่างการเติบโตทางเศรษฐกิจและความเสื่อมโทรมของสิ่งแวดล้อม ซึ่งเป็นไปตามกรอบการดำเนินงาน ๑๐ ปี ว่าด้วยการผลิตและการบริโภคที่ยั่งยืนโดยมีประเทศที่พัฒนาแล้วเป็นผู้นำในการดำเนินการไปจนถึงปี ๒๕๗๓

เป้าประสงค์ ๕ บรรลุการจ้างงานเต็มที่และมีผลิตภาพ และการมีงานที่สมควรสำหรับหญิงและชายทุกคน รวมถึงเยาวชนและผู้มีภาวะทุพพลภาพ และให้มีการจ่ายที่เท่าเทียมสำหรับงานที่มีคุณค่าเท่าเทียมกัน

เป้าประสงค์ ๖ ลดสัดส่วนของเยาวชนที่ไม่มีงานทำ ที่ไม่มีการศึกษา และที่ไม่ได้รับการฝึกอบรม ภายในปี ๒๕๖๓

เป้าประสงค์ ๗ ดำเนินมาตรการโดยทันทีและมีประสิทธิภาพเพื่อขจัดแรงงานบังคับ ยุติความเป็นทาสสมัยใหม่และการค้ามนุษย์ และยับยั้งและกำจัดการใช้แรงงานเด็กในรูปแบบที่เลวร้ายที่สุด ซึ่งรวมถึงการเกณฑ์และการใช้ทหารเด็ก และยุติการใช้แรงงานเด็กในทุกรูปแบบในปี ๒๕๖๘

เป้าประสงค์ ๘ ปกป้องสิทธิแรงงานและส่งเสริมสภาพแวดล้อมในการทำงานที่ปลอดภัยและมั่นคงสำหรับผู้ทำงานทุกคน รวมถึงผู้ทำงานต่างด้าว โดยเฉพาะหญิงต่างด้าว และผู้ทำงานเสี่ยงอันตราย

เป้าประสงค์ ๙ ออกแบบและใช้นโยบายที่ส่งเสริมการท่องเที่ยวที่ยั่งยืนที่จะสร้างงาน และส่งเสริมวัฒนธรรมและผลิตภัณฑ์ท้องถิ่น ภายในปี ๒๕๗๓

เป้าประสงค์ ๑๐ เสริมความแข็งแกร่งของสถาบันทางการเงินภายในประเทศเพื่อส่งเสริมและขยายการเข้าถึงการธนาคาร การประกัน และบริการทางการเงินแก่ทุกคน

เป้าประสงค์ ๑๑ เพิ่มเติมความช่วยเหลือเพื่อการค้า (Aid for Trade) สำหรับประเทศกำลังพัฒนา โดยเฉพาะอย่างยิ่งในประเทศพัฒนาน้อยที่สุด รวมถึงผ่านช่องทางของกรอบการทำงานแบบบูรณาการสำหรับความช่วยเหลือทางวิชาการที่เกี่ยวข้องกับการค้าแก่ประเทศพัฒนาน้อยที่สุด

เป้าประสงค์ ๑๒ พัฒนาและทำให้เกิดการดำเนินงานของยุทธศาสตร์โลกสำหรับการจ้างงานในเยาวชนและดำเนินงานตามข้อตกลงเรื่องงานของโลกขององค์การแรงงานระหว่างประเทศ ภายในปี ๒๕๖๓

เป้าหมายที่ ๙ : สร้างโครงสร้างพื้นฐานที่มีคุณภาพ ส่งเสริมการพัฒนาอุตสาหกรรมที่ครอบคลุมและยั่งยืน และส่งเสริมนวัตกรรม

เป้าประสงค์ ๑ พัฒนาโครงสร้างพื้นฐานที่มีคุณภาพ เชื่อถือได้ ยั่งยืนและมีความทนทาน ซึ่งรวมถึงโครงสร้างพื้นฐานของภูมิภาคและที่ข้ามเขตแดน เพื่อสนับสนุนการพัฒนาทางเศรษฐกิจและความเป็นอยู่ที่ดีของมนุษย์ โดยมุ่งเป้าไปที่การเข้าถึงได้ในราคาที่สามารถจ่ายได้และเท่าเทียมสำหรับทุกคน

เป้าประสงค์ ๒ ส่งเสริมการพัฒนาอุตสาหกรรมที่ครอบคลุมและยั่งยืน และภายในปี ๒๕๗๓ ให้เพิ่มส่วนแบ่งของอุตสาหกรรมในการจ้างงานและผลิตภัณฑ์มวลรวมของประเทศ โดยให้เป็นไปตามสถานะแวดล้อมของประเทศ และให้เพิ่มส่วนแบ่งขึ้นเป็น ๒ เท่า ในประเทศพัฒนาน้อยที่สุด

เป้าประสงค์ ๓ เพิ่มการเข้าถึงบริการทางการเงินโดยรวมถึงเครดิตในราคาที่สามารถจ่ายได้ให้แก่อุตสาหกรรมและวิสาหกิจขนาดเล็ก โดยเฉพาะในประเทศกำลังพัฒนา และให้เพิ่มการผนวกกลุ่มเหล่านี้เข้าสู่ห่วงโซ่มูลค่าและตลาด

เป้าประสงค์ ๔ ยกระดับโครงสร้างพื้นฐานและปรับปรุงอุตสาหกรรมเพื่อให้เกิดความยั่งยืน โดยเพิ่มประสิทธิภาพการใช้ทรัพยากรและการใช้เทคโนโลยีและกระบวนการทางอุตสาหกรรมที่สะอาดและเป็นมิตรต่อสิ่งแวดล้อมมากขึ้น โดยทุกประเทศดำเนินการตามขีดความสามารถของแต่ละประเทศ ภายในปี ๒๕๗๓

เป้าประสงค์ ๕ เพิ่มทุนการวิจัยทางวิทยาศาสตร์ ยกระดับขีดความสามารถทางเทคโนโลยีของภาคอุตสาหกรรมในทุกประเทศ โดยเฉพาะในประเทศกำลังพัฒนา และให้ภายในปี ๒๕๗๓ มีการส่งเสริมนวัตกรรมและให้เพิ่มจำนวนผู้ทำงานวิจัยและพัฒนา ต่อประชากร ๑ ล้านคน และการใช้จ่ายในภาคสาธารณะและเอกชนในการวิจัยและพัฒนาให้เพิ่มมากขึ้น

เป้าประสงค์ ๖ อำนวยความสะดวกการพัฒนาโครงสร้างพื้นฐานที่ยั่งยืนและทนทานในประเทศกำลังพัฒนา ผ่านทางการยกระดับการสนับสนุนทางการเงิน เทคโนโลยี และด้านวิชาการให้แก่ประเทศในแอฟริกา ประเทศพัฒนาน้อยที่สุด ประเทศกำลังพัฒนาที่ไม่มีทางออกสู่ทะเล และรัฐกำลังพัฒนาที่เป็นหมู่เกาะขนาดเล็ก

เป้าประสงค์ ๗ สนับสนุนการพัฒนาเทคโนโลยี การวิจัย และนวัตกรรมภายในประเทศกำลังพัฒนา รวมถึงการให้มีสภาพแวดล้อมทางนโยบายที่นำไปสู่ความหลากหลายของอุตสาหกรรมและการเพิ่มมูลค่าของสินค้าโภคภัณฑ์

เป้าประสงค์ ๘ การเพิ่มการเข้าถึงเทคโนโลยีด้านข้อมูลและการสื่อสาร และพยายามที่จะจัดให้มีการเข้าถึงอินเทอร์เน็ตโดยถ้วนหน้าและในราคาที่สามารถจ่ายได้ สำหรับประเทศพัฒนาน้อยที่สุด ภายในปี ๒๕๖๓

เป้าหมายที่ ๑๐ : ลดความไม่เสมอภาคภายในประเทศและระหว่างประเทศ

เป้าประสงค์ ๑ ให้บรรลุอย่างต่อเนื่องและคงการเติบโตของรายได้ในกลุ่มประชากรร้อยละ ๔๐ที่ยากจนที่สุดในอัตราที่สูงกว่าค่าเฉลี่ยของประเทศ ภายในปี ๒๕๗๓

เป้าประสงค์ ๒ ให้อำนาจและส่งเสริมความครอบคลุมด้านสังคม เศรษฐกิจและการเมืองสำหรับทุกคน โดยไม่คำนึงถึงอายุ เพศ ความบกพร่องทางร่างกาย เชื้อชาติ ชาติพันธุ์ แหล่งกำเนิด ศาสนา หรือสถานะทางเศรษฐกิจหรืออื่นๆ ภายในปี ๒๕๗๓

เป้าประสงค์ ๓ สร้างหลักประกันว่าจะมีโอกาสที่เท่าเทียมและลดความไม่เสมอภาคของผลลัพธ์ รวมถึงโดยการขจัดกฎหมาย นโยบาย และแนวทางปฏิบัติที่เลือกปฏิบัติ และส่งเสริมการออกกฎหมาย นโยบาย และการกระทำที่เหมาะสมในเรื่องนี้

เป้าประสงค์ ๔ เลือกใช้นโยบาย โดยเฉพาะนโยบายการคลัง ค่าจ้าง และการคุ้มครองทางสังคม และให้บรรลุความเสมอภาคยิ่งขึ้นอย่างต่อเนื่อง

เป้าประสงค์ ๕ พัฒนากฎระเบียบและการติดตามตรวจสอบตลาดการเงินและสถาบันการเงินของโลก และเสริมความแข็งแกร่งในการดำเนินการกฎระเบียบดังกล่าว

เป้าประสงค์ ๖ สร้างหลักประกันว่าจะมีตัวแทนและเสียงสำหรับประเทศกำลังพัฒนาในการตัดสินใจของสถาบันทางเศรษฐกิจและการเงินระหว่างประเทศเพิ่มมากขึ้น เพื่อให้สถาบันมีประสิทธิผล เชื่อถือได้ มีความรับผิดชอบ และชอบธรรมมากขึ้น

เป้าประสงค์ ๗ อำนวยความสะดวกในการอพยพและเคลื่อนย้ายคนให้เป็นไปด้วยความสงบปลอดภัยเป็นไปตามระเบียบ และมีความรับผิดชอบ รวมถึงผ่านทางการดำเนินงานตามนโยบายด้านการอพยพที่มีการวางแผนและการจัดการที่ดี

เป้าประสงค์ ๘ ดำเนินการตามหลักการปฏิบัติที่เป็นพิเศษและแตกต่างสำหรับประเทศกำลังพัฒนา เฉพาะอย่างยิ่งประเทศพัฒนาน้อยที่สุด โดยเป็นไปตามความตกลงองค์การการค้าโลก

เป้าประสงค์ ๙ สนับสนุนการให้ความช่วยเหลือเพื่อการพัฒนาอย่างเป็นทางการและการไหลของเงินซึ่งรวมถึงการลงทุนโดยตรงจากต่างประเทศ ไปยังรัฐที่มีความจำเป็นมากที่สุด โดยเฉพาะอย่างยิ่งประเทศกำลังพัฒนาน้อยที่สุด ประเทศในแอฟริกา รัฐกำลังพัฒนาที่เป็นเกาะขนาดเล็ก และประเทศกำลังพัฒนาที่ไม่มีทางออกสู่ทะเล โดยให้เป็นไปตามแผนและแผนงานของประเทศเหล่านั้น

เป้าประสงค์ ๑๐ ลดค่าใช้จ่ายในการทำธุรกรรมของการส่งเงินกลับประเทศของผู้อพยพ (migrant remittance) ให้ต่ำกว่าร้อยละ ๓ และบริหารจัดการชำระเงินระหว่างประเทศ (remittance corridors) ที่มีค่าใช้จ่ายสูงกว่าร้อยละ ๕ ภายในปี ๒๕๗๓

เป้าประสงค์ ๑๑ สร้างหลักประกันว่าจะมีการเข้าถึงที่อยู่อาศัยและบริการพื้นฐานที่พอเพียงปลอดภัย และในราคาที่สามารถจ่ายได้ และยกระดับชุมชนแออัด ภายในปี ๒๕๗๓

เป้าประสงค์ ๑๒ จัดให้มีการเข้าถึงระบบคมนาคมขนส่งที่ยั่งยืน เข้าถึงได้ ปลอดภัย ในราคาที่สามารถจ่ายได้ สำหรับทุกคน พัฒนาความปลอดภัยทางถนน โดยการขยายการขนส่งสาธารณะ และคำนึงเป็นพิเศษถึงกลุ่มคนที่อยู่ในสถานการณ์ที่เปราะบาง ผู้หญิง เด็ก ผู้มีความบกพร่องทางร่างกาย และผู้สูงอายุ ภายในปี ๒๕๗๓

เป้าประสงค์ ๑๓ ยกระดับการพัฒนาเมืองและขีดความสามารถให้ครอบคลุมและยั่งยืน เพื่อการวางแผนและการบริหารจัดการการตั้งถิ่นฐานของมนุษย์อย่างมีส่วนร่วม บูรณาการและยั่งยืนในทุกประเทศ ภายในปี ๒๕๗๓

เป้าประสงค์ ๑๔ เสริมความพยายามที่จะปกป้องและคุ้มครองมรดกทางวัฒนธรรมและทางธรรมชาติของโลก

เป้าประสงค์ ๑๕ ลดจำนวนการตายและจำนวนคนที่ได้รับผลกระทบและลดการสูญเสียโดยตรงทางเศรษฐกิจที่เกี่ยวข้องกับผลิตภัณฑ์มวลรวมภายในประเทศของโลกที่เกิดจากภัยพิบัติ ซึ่งรวมถึงภัยพิบัติที่เกี่ยวข้องกับน้ำ โดยมุ่งเป้าปกป้องคนจนและคนที่อยู่ในสถานการณ์ที่เปราะบาง ภายในปี ๒๕๗๓

เป้าประสงค์ ๑๖ ลดผลกระทบทางลบต่อสิ่งแวดล้อมต่อหัวประชากรในเขตเมือง รวมถึงการให้ความสนใจเป็นพิเศษต่อคุณภาพอากาศ และการจัดการของเสียของเทศบาล และการจัดการของเสียอื่นๆ ภายในปี ๒๕๗๓

เป้าประสงค์ ๑๗ จัดให้มีการเข้าถึงพื้นที่สาธารณะสีเขียว ที่ปลอดภัยครอบคลุมและเข้าถึงได้ โดยถ้วนหน้า โดยเฉพาะผู้หญิง เด็ก คนชรา และผู้มีความบกพร่องทางร่างกาย ภายในปี ๒๕๗๓

เป้าประสงค์ ๑๘ สนับสนุนการเชื่อมโยงทางเศรษฐกิจ สังคม และสิ่งแวดล้อมในทางบวกระหว่างพื้นที่เมือง รอบเมือง และชนบท โดยการเสริมความแข็งแกร่งของการวางแผนการพัฒนาในระดับชาติ และระดับภูมิภาค

เป้าประสงค์ ๑๙ ภายในปี ๒๕๖๓เพิ่มจำนวนเมืองและกระบวนการตั้งถิ่นฐานของมนุษย์ที่เลือกใช้และดำเนินการตามนโยบายและแผนที่บูรณาการ เพื่อนำไปสู่ความครอบคลุม ความมีประสิทธิภาพการใช้ทรัพยากร การลดผลกระทบและปรับตัวต่อการเปลี่ยนแปลงสภาพภูมิอากาศ มีภูมิต้านทานต่อภัยพิบัติ และให้พัฒนาและดำเนินการตามการบริหารความเสี่ยงจากภัยพิบัติแบบองค์รวมในทุกระดับ ให้เป็นไปตามกรอบการดำเนินงานเซนไดเพื่อการลดความเสี่ยงจากภัยพิบัติ พ.ศ.๒๕๕๘-๒๕๗๓

เป้าประสงค์ ๒๐ สนับสนุนประเทศพัฒนาน้อยที่สุด รวมถึงผ่านทางความช่วยเหลือทางการเงินและวิชาการในการสร้างอาคารที่ยั่งยืนและทนทานโดยใช้วัสดุท้องถิ่น

เป้าหมายที่ ๑๑ : ทำให้เมืองและการตั้งถิ่นฐานของมนุษย์มีความครอบคลุม ปลอดภัย มีภูมิต้านทานและยั่งยืน

เป้าประสงค์ ๑ สร้างหลักประกันว่าจะมีการเข้าถึงที่อยู่อาศัยและบริการพื้นฐานที่พอเพียงปลอดภัย และในราคาที่สามารถจ่ายได้ และยกระดับชุมชนแออัด ภายในปี ๒๕๗๓

เป้าประสงค์ ๒ จัดให้มีการเข้าถึงระบบคมนาคมขนส่งที่ยั่งยืน เข้าถึงได้ ปลอดภัย ในราคาที่สามารถจ่ายได้ สำหรับทุกคน พัฒนาความปลอดภัยทางถนน โดยการขยายการขนส่งสาธารณะ และคำนึงเป็นพิเศษถึงกลุ่มคนที่อยู่ในสถานการณ์ที่เปราะบาง ผู้หญิง เด็ก ผู้มีความบกพร่องทางร่างกาย และผู้สูงอายุ ภายในปี ๒๕๗๓

เป้าประสงค์ ๓ ยกระดับการพัฒนาเมืองและขีดความสามารถให้ครอบคลุมและยั่งยืน เพื่อการวางแผนและการบริหารจัดการการตั้งถิ่นฐานของมนุษย์อย่างมีส่วนร่วม บูรณาการและยั่งยืนในทุกประเทศ ภายในปี ๒๕๗๓

เป้าประสงค์ ๔ เสริมความพยายามที่จะปกป้องและคุ้มครองมรดกทางวัฒนธรรมและทางธรรมชาติของโลก

เป้าประสงค์ ๕ ลดจำนวนการตายและจำนวนคนที่ได้รับผลกระทบและลดการสูญเสียชีวิตโดยตรงทางเศรษฐกิจที่เกี่ยวกับผลิตภัณฑ์มวลรวมภายในประเทศของโลกที่เกิดจากภัยพิบัติ ซึ่งรวมถึงภัยพิบัติที่เกี่ยวกับน้ำ โดยมุ่งเป้าปกป้องคนจนและคนที่อยู่ในสถานการณ์ที่เปราะบาง ภายในปี ๒๕๗๓

เป้าประสงค์ ๖ ลดผลกระทบทางลบต่อสิ่งแวดล้อมต่อหัวประชากรในเขตเมือง รวมถึงการให้ความสนใจเป็นพิเศษต่อคุณภาพอากาศ และการจัดการของเสียของเทศบาล และการจัดการของเสียอื่นๆ ภายในปี ๒๕๗๓

เป้าประสงค์ ๗ จัดให้มีการเข้าถึงพื้นที่สาธารณะสีเขียว ที่ปลอดภัยครอบคลุมและเข้าถึงได้ โดยถ้วนหน้า โดยเฉพาะผู้หญิง เด็ก คนชรา และผู้มีความบกพร่องทางร่างกาย ภายในปี ๒๕๗๓

เป้าประสงค์ ๘ สนับสนุนการเชื่อมโยงทางเศรษฐกิจ สังคม และสิ่งแวดล้อมในทางบวกระหว่างพื้นที่เมือง รอบเมือง และชนบท โดยการเสริมความแข็งแกร่งของการวางแผนการพัฒนาในระดับชาติและระดับภูมิภาค

เป้าประสงค์ ๙ ภายในปี ๒๕๖๓เพิ่มจำนวนเมืองและกระบวนการตั้งถิ่นฐานของมนุษย์ที่เลือกใช้และดำเนินการตามนโยบายและแผนที่บูรณาการ เพื่อนำไปสู่ความครอบคลุม ความมีประสิทธิภาพการใช้ทรัพยากร การลดผลกระทบและปรับตัวต่อการเปลี่ยนแปลงสภาพภูมิอากาศ มีภูมิต้านทานต่อภัยพิบัติ และให้พัฒนาและดำเนินการตามการบริหารความเสี่ยงจากภัยพิบัติแบบองค์รวมในทุกระดับ ให้เป็นไปตามกรอบการดำเนินงานเซนไดเพื่อการลดความเสี่ยงจากภัยพิบัติ พ.ศ.๒๕๕๘-๒๕๗๓

เป้าประสงค์ ๑๐ สนับสนุนประเทศพัฒนาน้อยที่สุด รวมถึงผ่านทางความช่วยเหลือทางการเงินและวิชาการในการสร้างอาคารที่ยั่งยืนและทนทานโดยใช้วัสดุท้องถิ่น

เป้าหมายที่ ๑๒ : สร้างหลักประกันให้มีรูปแบบการผลิตและการบริโภคที่ยั่งยืน

เป้าประสงค์ ๑ ดำเนินการให้เป็นผลตามกรอบการดำเนินงานระยะ ๑๐ปี ว่าด้วยการผลิตและการบริโภคที่ยั่งยืน ทุกประเทศนำไปปฏิบัติโดยประเทศที่พัฒนาแล้วเป็นผู้นำ โดยคำนึงถึงการพัฒนาและขีดความสามารถของประเทศกำลังพัฒนา

เป้าประสงค์ ๒ บรรลุการจัดการที่ยั่งยืนและการใช้ทรัพยากรทางธรรมชาติอย่างมีประสิทธิภาพ ภายในปี ๒๕๗๓

เป้าประสงค์ ๓ ลดขยะเศษอาหารของโลกครึ่งหนึ่งในระดับค้าปลีกและผู้บริโภค และลดการสูญเสียอาหารจากระบบการผลิตและห่วงโซ่อุปทาน รวมถึงการสูญเสียหลังการเก็บเกี่ยว ภายในปี ๒๕๗๓

เป้าประสงค์ ๔ บรรลุเรื่องการจัดการสารเคมีและของเสียทุกชนิดตลอดวงจรชีวิตของสิ่งเหล่านั้นด้วยวิธีที่เป็นมิตรต่อสิ่งแวดล้อม ตามกรอบความร่วมมือระหว่างประเทศที่ตกลงกันแล้ว และลดการปลดปล่อยสิ่งเหล่านั้นออกสู่อากาศ น้ำ และดินอย่างมีนัยสำคัญ เพื่อจะลดผลกระทบทางลบต่อสุขภาพของมนุษย์และสิ่งแวดล้อมให้มากที่สุด ภายในปี ๒๕๖๓

เป้าประสงค์ ๕ ลดการเกิดของเสียโดยให้มีการป้องกัน การลดปริมาณ การใช้ซ้ำ และการนำกลับมาใช้ใหม่ ภายในปี ๒๕๗๓

เป้าประสงค์ ๖ สนับสนุนให้บริษัท โดยเฉพาะบริษัทข้ามชาติและบริษัทขนาดใหญ่ รับแนวปฏิบัติที่ยั่งยืนไปใช้ และผนวกข้อมูลด้านความยั่งยืนลงในวงจรการรายงานของบริษัทเหล่านั้น

เป้าประสงค์ ๗ ส่งเสริมแนวปฏิบัติด้านการจัดซื้อจัดจ้างของภาครัฐที่ยั่งยืน ตามนโยบายและการให้ลำดับความสำคัญของประเทศ

เป้าประสงค์ ๘ สร้างหลักประกันว่าประชาชนในทุกแห่งมีข้อมูลที่เกี่ยวข้องและความตระหนักถึงการพัฒนาที่ยั่งยืนและวิถีชีวิตที่สอดคล้องกับธรรมชาติ ภายในปี ๒๕๗๓

เป้าประสงค์ ๙ สนับสนุนประเทศกำลังพัฒนาในการเสริมความแข็งแกร่งของขีดความสามารถด้านวิทยาศาสตร์และเทคโนโลยีที่จะขับเคลื่อนไปสู่รูปแบบการผลิตและการบริโภคที่ยั่งยืนยิ่งขึ้น

เป้าประสงค์ ๑๐ พัฒนาและดำเนินการใช้เครื่องมือที่จะติดตามตรวจสอบผลกระทบของการพัฒนาที่ยั่งยืนสำหรับการท่องเที่ยวที่ยั่งยืนที่สร้างงานและส่งเสริมวัฒนธรรมและผลิตภัณฑ์ท้องถิ่น

เป้าประสงค์ ๑๑ ทำให้การอุดหนุนเชื้อเพลิงฟอสซิลที่ไร้ประสิทธิภาพและนำไปสู่การบริโภคที่สิ้นเปลืองมีความสมเหตุสมผล โดยกำจัดการบิดเบือนทางการตลาดโดยให้สอดคล้องสถานะแวดล้อมของประเทศ รวมถึงการปรับโครงสร้างภาษีและเลิกการอุดหนุนที่เป็นภัยเหล่านั้นในทันทีที่มีการใช้อยู่ เพื่อให้สะท้อนผลกระทบต่อสิ่งแวดล้อม โดยคำนึงอย่างเต็มที่ถึงความจำเป็นและเงื่อนไขที่เจาะจงของประเทศกำลังพัฒนาและลดผลกระทบทางลบที่อาจเกิดขึ้นที่จะมีต่อการพัฒนาของประเทศเหล่านั้นในลักษณะที่เป็นการคุ้มครองคนจนและชุมชนที่ได้รับผลกระทบ

เป้าหมายที่ ๑๓ : ปฏิบัติการอย่างเร่งด่วนเพื่อต่อสู้การเปลี่ยนแปลงสภาพภูมิอากาศและผลกระทบที่เกิดขึ้น

เป้าประสงค์ ๑ เสริมภูมิคุ้มกันและขีดความสามารถในการปรับตัวต่ออันตรายและภัยพิบัติทางธรรมชาติที่เกี่ยวข้องกับภูมิอากาศในทุกประเทศ

เป้าประสงค์ ๒ บูรณาการมาตรการด้านการเปลี่ยนแปลงสภาพภูมิอากาศในนโยบายยุทธศาสตร์ และการวางแผนระดับชาติ

เป้าประสงค์ ๓ พัฒนาการศึกษ การสร้างความตระหนักรู้ และขีดความสามารถของมนุษย์ และของสถาบันในเรื่องการลดปัญหาการเปลี่ยนแปลงสภาพภูมิอากาศ การปรับตัว การลดผลกระทบ การเตือนภัยล่วงหน้า

เป้าประสงค์ ๔ ดำเนินการให้เกิดผลตามพันธกรณีที่ผูกมัดต่อประเทศพัฒนาแล้วซึ่งเป็นภาคีของอนุสัญญาสหประชาชาติว่าด้วยการเปลี่ยนแปลงสภาพภูมิอากาศที่มีเป้าหมายร่วมกันระดมทุนจากทุกแหล่งให้ได้จำนวน ๑แสนล้านเหรียญสหรัฐต่อปี ภายในปี ๒๕๖๓เพื่อจะแก้ปัญหาความจำเป็นของประเทศกำลังพัฒนาในบริบทของการดำเนินการด้านการลดก๊าซเรือนกระจกที่สำคัญและมีความโปร่งใสในการดำเนินงานและทำให้กองทุน Green Climate Fund ดำเนินการอย่างเต็มที่โดยเร็วที่สุดผ่านการให้ทุน

เป้าประสงค์ ๕ ส่งเสริมกลไกที่จะเพิ่มขีดความสามารถในการวางแผนและการบริหารจัดการที่เกี่ยวข้องกับการเปลี่ยนแปลงสภาพภูมิอากาศอย่างมีประสิทธิภาพในประเทศพัฒนาน้อยที่สุด และให้ความสำคัญต่อผู้หญิง เยาวชน และชุมชนท้องถิ่นและชายขอบ

เป้าหมายที่ ๑๔ : อนุรักษ์และใช้ประโยชน์จากมหาสมุทร ทะเล และทรัพยากรทางทะเลอย่างยั่งยืนเพื่อการพัฒนาที่ยั่งยืน

เป้าประสงค์ ๑ ป้องกันและลดมลพิษทางทะเลทุกประเภทอย่างมีนัยสำคัญ โดยเฉพาะจากกิจกรรมบนแผ่นดิน รวมถึงเศษซากขยะในทะเลและมลพิษจากธาตุอาหาร (nutrient pollution) ภายในปี ๒๕๖๘

เป้าประสงค์ ๒ บริหารจัดการและปกป้องระบบนิเวศทางทะเลและชายฝั่งเพื่อหลีกเลี่ยงผลกระทบทางลบที่มีนัยสำคัญ รวมถึงโดยการเสริมภูมิคุ้มกันและปฏิบัติการเพื่อฟื้นฟู เพื่อบรรลุการมีมหาสมุทรที่มีสุขภาพดีและมีผลิตภาพ ภายในปี ๒๕๖๓

เป้าประสงค์ ๓ ลดและแก้ปัญหาผลกระทบของการเป็นกรดในมหาสมุทร โดยรวมถึงผ่านทาง การเพิ่มพูนความร่วมมือทางวิทยาศาสตร์ในทุกระดับ

เป้าประสงค์ ๔ ภายในปี ๒๕๖๓ให้กำกับอย่างมีประสิทธิภาพในเรื่องการเก็บเกี่ยวและยุติการประมงเกินขีดจำกัด การประมงที่ผิดกฎหมายที่ไม่มีการรายงาน และที่ไม่มีการควบคุม และแนวปฏิบัติด้านการประมงที่เป็นไปในทางทำลาย และดำเนินการให้เป็นผลตามแผนการจัดการที่อยู่บนฐานวิทยาศาสตร์เพื่อจะฟื้นฟูมวลปลา (fish stock) ในเวลาที่สั้นที่สุดที่จะเป็นไปได้ อย่างน้อยที่สุดในระดับที่สามารถไปถึงจุดสูงสุดที่ให้ผลตอบแทนแบบยั่งยืน (maximum sustainable yield) ตามคุณลักษณะทางชีววิทยาของสัตว์น้ำเหล่านั้น

เป้าประสงค์ ๕ ภายในปี ๒๕๖๓อนุรักษ์พื้นที่ทางทะเลและชายฝั่งอย่างน้อยร้อยละ ๑๐ให้เป็นไปตามกฎหมายระหว่างประเทศและภายในประเทศ และอยู่บนพื้นฐานของข้อมูลทางวิทยาศาสตร์ที่ดีที่สุดที่มีอยู่

เป้าประสงค์ ๖ ภายในปี ๒๕๖๓ยับยั้งรูปแบบการอุดหนุนการประมงบางอย่างที่มีส่วนทำให้เกิดการประมงเกินขีดจำกัด ขจัดการอุดหนุนที่มีส่วนทำให้เกิดการประมงที่ผิดกฎหมาย ที่ไม่มีการรายงาน และที่ไม่มีการควบคุม และระงับการริเริ่มการอุดหนุนในลักษณะดังกล่าว ตระหนักรว่าการปฏิบัติที่เป็นพิเศษและแตกต่างที่เหมาะสมและมีประสิทธิภาพสำหรับประเทศกำลังพัฒนาและประเทศพัฒนาน้อยที่สุดควรเป็นส่วนควบในการเจรจาการอุดหนุนการประมงขององค์การการค้าโลก

เป้าประสงค์ ๗ ภายในปี ๒๕๗๓เพิ่มผลประโยชน์ทางเศรษฐกิจแก่รัฐกำลังพัฒนาที่เป็นเกาะขนาดเล็กและประเทศพัฒนาน้อยที่สุดจากการใช้ทรัพยากรทางทะเลอย่างยั่งยืน รวมถึงผ่านทางการบริหารจัดการอย่างยั่งยืนในเรื่องการประมง การเพาะเลี้ยงสัตว์น้ำ และการท่องเที่ยว

เป้าประสงค์ ๘ เพิ่มความรู้ทางวิทยาศาสตร์ พัฒนาขีดความสามารถในการวิจัย และถ่ายทอดเทคโนโลยีทางทะเล โดยคำนึงถึงหลักเกณฑ์และแนวปฏิบัติเกี่ยวกับการถ่ายทอดเทคโนโลยีทางทะเล ของคณะกรรมการสมุทรศาสตร์ระหว่างรัฐบาล เพื่อจะพัฒนาคุณภาพมหาสมุทรและเพิ่มพูนให้ความหลากหลายทางชีวภาพในทะเลมีส่วนสนับสนุนการพัฒนาของประเทศกำลังพัฒนามากขึ้น เฉพาะอย่างยิ่งในรัฐกำลังพัฒนาที่เป็นเกาะขนาดเล็กและประเทศพัฒนาน้อยที่สุด

เป้าประสงค์ ๙ จัดให้มีการเข้าถึงทรัพยากรทางทะเลและตลาดสำหรับชาวประมงพื้นบ้านรายเล็ก

เป้าประสงค์ ๑๐ เพิ่มพูนการอนุรักษ์และการใช้มหาสมุทรและทรัพยากรเหล่านั้นอย่างยั่งยืน โดยการดำเนินการให้เกิดผลตามกฎหมายระหว่างประเทศตามที่สะท้อนใน UNCLOS ซึ่งเป็นกรอบทางกฎหมายสำหรับการอนุรักษ์และการใช้มหาสมุทรและทรัพยากรเหล่านั้นอย่างยั่งยืน ตามที่ระบุในย่อหน้าที่ ๑๕๘ของเอกสาร The Future We Want

เป้าหมายที่ ๑๕ : ปกป้อง ป่าฝน และสนับสนุนการใช้ระบบนิเวศบนบกอย่างยั่งยืน จัดการป่าไม้อย่างยั่งยืนต่อสู้การกลายสภาพเป็นทะเลทราย หยุดการเสื่อมโทรมของที่ดินและพื้นสภาพดิน และหยุดยั้งการสูญเสียความหลากหลายทางชีวภาพ

เป้าประสงค์ ๑ สร้างหลักประกันว่าจะมีการอนุรักษ์ การฟื้นฟู และการใช้ระบบนิเวศบนบก และในน้ำจืดในแผ่นดินรวมทั้งบริการทางระบบนิเวศอย่างยั่งยืน เฉพาะอย่างยิ่ง ป่าไม้ พื้นที่ชุ่มน้ำ ภูเขาและเขตแห้งแล้ง โดยเป็นไปตามข้อบังคับภายใต้ความตกลงระหว่างประเทศ ภายในปี ๒๕๖๓

เป้าประสงค์ ๒ ส่งเสริมการดำเนินการด้านการบริหารจัดการป่าไม้ทุกประเภทอย่างยั่งยืน หยุดยั้งการตัดไม้ทำลายป่า ฟื้นฟูป่าที่เสื่อมโทรม และเพิ่มการปลูกป่าและฟื้นฟูป่าทั่วโลก ภายในปี ๒๕๖๓

เป้าประสงค์ ๓ ต่อสู้การกลายสภาพเป็นทะเลทราย ฟื้นฟูแผ่นดินที่เสื่อมโทรม รวมถึงแผ่นดินที่ได้รับผลกระทบจากการกลายสภาพเป็นทะเลทราย ความแห้งแล้ง และอุทกภัย และพยายามที่จะบรรลุถึงโลกที่ไร้ความเสื่อมโทรมของที่ดิน ภายในปี ๒๕๗๓

เป้าประสงค์ ๔ สร้างหลักประกันว่าจะมีการอนุรักษ์ระบบนิเวศภูเขาและความหลากหลายทางชีวภาพของระบบนิเวศเหล่านั้น เพื่อจะเพิ่มพูนขีดความสามารถของระบบนิเวศเหล่านั้นที่จะให้ผลประโยชน์อันสำคัญต่อการพัฒนาที่ยั่งยืน ภายในปี ๒๕๗๓

เป้าประสงค์ ๕ ปฏิบัติการที่จำเป็นและเร่งด่วนเพื่อลดการเสื่อมโทรมของถิ่นที่อยู่ตามธรรมชาติ หยุดยั้งการสูญเสียความหลากหลายทางชีวภาพ และภายในปี ๒๕๖๓จะปกป้องและป้องกันการสูญพันธุ์ของชนิดพันธุ์ที่ถูกคุกคาม

เป้าประสงค์ ๖ สร้างหลักประกันว่าจะมีการแบ่งปันผลประโยชน์ที่เกิดจากการใช้ประโยชน์ทรัพยากรพันธุกรรมอย่างเท่าเทียมและยุติธรรม และส่งเสริมการเข้าถึงทรัพยากรเหล่านั้นอย่างเหมาะสม

เป้าประสงค์ ๗ ปฏิบัติการอย่างเร่งด่วนเพื่อจะยุติการค้าและการขนย้ายชนิดพันธุ์พืชและสัตว์คุ้มครอง และแก้ปัญหาที่อุปสงค์และอุปทานต่อผลิตภัณฑ์สัตว์ป่าที่ผิดกฎหมาย

เป้าประสงค์ ๘ นำมาตรการมาใช้เพื่อป้องกันการนำเข้าและลดผลกระทบของชนิดพันธุ์ต่างถิ่นที่รุกรายในระบบนิเวศบกและน้ำและควบคุมหรือขจัด priority species ภายในปี ๒๕๖๓

เป้าประสงค์ ๙ บูรณาการมูลค่าของระบบนิเวศและความหลากหลายทางชีวภาพเข้าสู่การวางแผนกระบวนการพัฒนา ยุทธศาสตร์การลดความยากจน และบัญชีทั้งระดับท้องถิ่นและระดับประเทศ ภายในปี ๒๕๖๓

เป้าประสงค์ ๑๐ ระดมและเพิ่มทรัพยากรทางการเงินจากทุกแหล่งเพื่อการอนุรักษ์และการใช้ความหลากหลายทางชีวภาพและระบบนิเวศอย่างยั่งยืน

เป้าประสงค์ ๑๑ ระดมทรัพยากรจากทุกแหล่งและทุกระดับเพื่อสนับสนุนเงินแก่การบริหารจัดการป่าไม้อย่างยั่งยืน และจัดหาแรงจูงใจที่เหมาะสมสำหรับประเทศกำลังพัฒนาให้เกิดความก้าวหน้าในการบริหารจัดการ ซึ่งรวมถึงการอนุรักษ์และการปลูกป่า

เป้าประสงค์ ๑๒ เพิ่มทุนการสนับสนุนในระดับโลกสำหรับความพยายามที่จะต่อสู้กับการล่า การเคลื่อนย้ายชนิดพันธุ์คุ้มครอง รวมถึงโดยการเพิ่มขีดความสามารถของชุมชนท้องถิ่น

เป้าหมายที่ ๑๖ : ส่งเสริมสังคมที่สงบสุขและครอบคลุมเพื่อการพัฒนาที่ยั่งยืน ให้ทุกคนเข้าถึงความยุติธรรม และสร้างสถาบันที่มีประสิทธิภาพ รับผิดชอบ และครอบคลุมในทุกระดับ

เป้าประสงค์ ๑ ลดความรุนแรงทุกรูปแบบและอัตราการตายที่เกี่ยวข้องในทุกแห่งให้ลดลงอย่างมีนัยสำคัญ

เป้าประสงค์ ๒ ยุติการข่มเหง การใช้หาประโยชน์อย่างไม่ถูกต้อง การค้ามนุษย์ และความรุนแรงและการทรมานทุกรูปแบบที่มีต่อเด็ก

เป้าประสงค์ ๓ ส่งเสริมนิติธรรมทั้งในระดับชาติและระหว่างประเทศ และสร้างหลักประกันว่าจะมีการเข้าถึงความยุติธรรมอย่างเท่าเทียมแก่ทุกคน

เป้าประสงค์ ๔ ลดการลักลอบเคลื่อนย้ายอาวุธและเงิน เสริมความแข็งแกร่งของกระบวนการติดตามและการส่งคืนสินทรัพย์ที่ถูกขโมยไป และต่อสู้กับอาชญากรรมที่จัดตั้งในลักษณะองค์กรทุกรูปแบบ ภายในปี ๒๕๗๓

เป้าประสงค์ ๕ ลดการทุจริตในตำแหน่งหน้าที่และการรับสินบนทุกรูปแบบ

เป้าประสงค์ ๖ พัฒนาสถาบันที่มีประสิทธิภาพ มีความรับผิดชอบ และโปร่งใสในทุกระดับ

เป้าประสงค์ ๗ สร้างหลักประกันว่าจะมีกระบวนการตัดสินใจที่มีความรับผิดชอบ ครอบคลุม มีส่วนร่วม และมีความเป็นตัวแทนที่ดี ในทุกระดับการตัดสินใจ

เป้าประสงค์ ๘ ขยายและเสริมความแข็งแกร่งของการมีส่วนร่วมของประเทศกำลังพัฒนาในสถาบันโลกาภิบาล

เป้าประสงค์ ๙ จัดให้มีเอกลักษณ์ทางกฎหมายสำหรับทุกคน โดยรวมถึงการให้มีสถิติบัตรภายในปี ๒๕๗๓

เป้าประสงค์ ๑๐ สร้างหลักประกันว่าสาธารณชนสามารถเข้าถึงข้อมูลและมีการปกป้องเสรีภาพขั้นพื้นฐาน โดยเป็นไปตามกฎหมายภายในประเทศและความตกลงระหว่างประเทศ

เป้าประสงค์ ๑๑ เสริมความแข็งแกร่งของสถาบันระดับชาติที่เกี่ยวข้อง โดยรวมถึงกระทำผ่านทางความร่วมมือระหว่างประเทศ เพื่อสร้างขีดความสามารถในทุกระดับ โดยเฉพาะในประเทศกำลังพัฒนา เพื่อจะป้องกันความรุนแรงและต่อสู้กับการก่อการร้ายและอาชญากรรม

เป้าประสงค์ ๑๒ ส่งเสริมและบังคับใช้กฎหมายและนโยบายที่ไม่เลือกปฏิบัติเพื่อการพัฒนาที่ยั่งยืน

เป้าหมายที่ ๑๗ : เสริมความเข้มแข็งให้แก่กลไกการดำเนินงานและฟื้นฟูหุ้นส่วนความร่วมมือระดับโลกเพื่อการพัฒนาที่ยั่งยืน

เป้าประสงค์ ๑ เสริมความแข็งแกร่งของการระดมทรัพยากรภายในประเทศ โดยรวมถึงผ่านทาง การสนับสนุนระหว่างประเทศไปยังประเทศกำลังพัฒนา เพื่อพัฒนาขีดความสามารถภายในประเทศในการเก็บภาษีและรายได้อื่นๆ ของรัฐ

เป้าประสงค์ ๒ ประเทศพัฒนาแล้วจะดำเนินการให้เป็นผลตามพันธกรณีเรื่องการให้ความช่วยเหลือเพื่อการพัฒนาอย่างเป็นทางการโดยเต็มที่ โดยรวมถึงพันธกรณีที่ให้ไว้โดยประเทศพัฒนาแล้วหลายประเทศที่จะบรรลุเป้าหมายการมีสัดส่วน ODA/GNI ร้อยละ ๐.๗สำหรับให้แก่ประเทศกำลังพัฒนา และมีสัดส่วน ODA/GNI ร้อยละ ๐.๑๕ถึง ๐.๒๐สำหรับให้แก่ประเทศพัฒนาน้อยที่สุด โดยสนับสนุนให้ผู้ให้ ODA พิจารณาตั้งเป้าหมายที่จะให้มีสัดส่วน ODA/GNI ถึงอย่างน้อยร้อยละ ๐.๒๐สำหรับให้แก่ประเทศพัฒนาน้อยที่สุด

เป้าประสงค์ ๓ ระดมทรัพยากรทางการเงินเพิ่มเติมจากแหล่งที่หลากหลายไปยังประเทศกำลังพัฒนา

เป้าประสงค์ ๔ ช่วยประเทศกำลังพัฒนาในการบรรลุความยั่งยืนของหนี้ระยะยาว โดยใช้ นโยบายที่ประสานงานกันที่มุ่งส่งเสริมการจัดหาเงินทุนโดยการก่อหนี้ การบรรเทาหนี้และการปรับโครงสร้างหนี้ตามความเหมาะสม และแก้ปัญหาหนี้ต่างประเทศของประเทศที่ยากจนและมีหนี้สินในระดับสูงเพื่อลดการประสพปัญหาหนี้

เป้าประสงค์ ๕ ใช้และดำเนินการให้เกิดผลตามระบอบการส่งเสริมการลงทุนสำหรับประเทศพัฒนาน้อยที่สุด

เป้าประสงค์ ๖ เพิ่มพูนความร่วมมือระหว่างประเทศและในภูมิภาคแบบเหนือ-ใต้ ใต้-ใต้ และไตรภาคี และการเข้าถึงวิทยาศาสตร์ เทคโนโลยี และนวัตกรรม และยกระดับการแบ่งปันความรู้ตามเงื่อนไขที่ตกลงร่วมกัน โดยรวมถึงผ่านการพัฒนาการประสานงานระหว่างกลไกที่มีอยู่เดิมเฉพาะอย่างยิ่งในระดับของสหประชาชาติ และผ่านทางกลไกอำนวยความสะดวกด้านเทคโนโลยีของโลก

เป้าประสงค์ ๗ ส่งเสริมการพัฒนา การถ่ายทอด และการเผยแพร่เทคโนโลยีที่เป็นมิตรกับสิ่งแวดล้อมให้กับประเทศกำลังพัฒนาภายใต้เงื่อนไขที่อำนวยความสะดวกแก่ประเทศกำลังพัฒนารวมทั้งตามเงื่อนไขสิทธิพิเศษตามที่ตกลงร่วมกัน

เป้าประสงค์ ๘ ให้ธนาคารเทคโนโลยีและกลไกการเสริมสร้างขีดความสามารถด้านวิทยาศาสตร์ เทคโนโลยีและนวัตกรรมสำหรับประเทศพัฒนาน้อยที่สุด ทำงานได้อย่างเต็มที่ภายในปี ๒๕๖๐ และเพิ่มพูนการใช้เทคโนโลยีสนับสนุนที่สำคัญ

เป้าประสงค์ ๙ เพิ่มพูนการสนับสนุนระหว่างประเทศสำหรับการดำเนินการด้านการเสริมสร้างขีดความสามารถที่มีประสิทธิผลและมีการตั้งเป้าในประเทศกำลังพัฒนาเพื่อสนับสนุนแผนระดับชาติที่จะดำเนินงานในทุกเป้าหมายการพัฒนาที่ยั่งยืน รวมถึงผ่านทางความร่วมมือแบบเหนือ-ใต้ ใต้-ใต้ และไตรภาคี

เป้าประสงค์ ๑๐ ส่งเสริมระบบการค้าพหุภาคีที่เป็นสากล มีกติกา เปิดกว้าง ไม่เลือกปฏิบัติ และเสมอภาค ภายใต้องค์การการค้าโลก โดยรวมถึงผ่านการสิ้นสุดการเจรจาภายใต้วาระการพัฒนารอบโดฮา

เป้าประสงค์ ๑๑ เพิ่มส่วนแบ่งการส่งออกของประเทศกำลังพัฒนาในการส่งออกทั่วโลกให้สูงขึ้นอย่างมีนัยสำคัญ โดยเพิ่มส่วนแบ่งของประเทศพัฒนาน้อยที่สุดให้สูงขึ้น ๒เท่าในปี ๒๕๖๓

เป้าประสงค์ ๑๒ ทำให้เกิดการดำเนินการในเวลาที่เหมาะสมในเรื่องการเข้าถึงตลาดปลอดภาษีและปลอดการจำกัดปริมาณในระยะยาวสำหรับประเทศพัฒนาน้อยที่สุด โดยให้สอดคล้องกับการตัดสินใจขององค์การการค้าโลก โดยรวมถึงการสร้างหลักประกันว่ากว่าด้วยแหล่งกำเนิดสินค้าที่มีการให้สิทธิพิเศษทางการค้าที่ใช้กับประเทศพัฒนาน้อยที่สุดจะมีความโปร่งใสและเรียบง่าย และมีส่วนช่วยอำนวยความสะดวกในการเข้าถึงตลาด

เป้าประสงค์ ๑๓ เพิ่มพูนเสถียรภาพเศรษฐกิจมหภาคของโลก โดยรวมถึงผ่านทางการประสานงานนโยบายและความสอดคล้องเชิงนโยบาย

เป้าประสงค์ ๑๔ ยกระดับความสอดคล้องเชิงนโยบายเพื่อการพัฒนาที่ยั่งยืน

เป้าประสงค์ ๑๕ เคารพพื้นที่ทางนโยบายและความเป็นผู้นำของแต่ละประเทศที่จะสร้างและดำเนินงานตามนโยบายเพื่อการขจัดความยากจนและการพัฒนาที่ยั่งยืน

เป้าประสงค์ ๑๖ ยกระดับหุ้นส่วนความร่วมมือระดับโลกเพื่อการพัฒนาที่ยั่งยืน โดยร่วมเติมเต็มโดยหุ้นส่วนความร่วมมือจากภาคส่วนที่หลากหลายซึ่งจะระดมและแบ่งปันความรู้ ความเชี่ยวชาญ เทคโนโลยี และทรัพยากรเงิน เพื่อจะสนับสนุนการบรรลุเป้าหมายการพัฒนาที่ยั่งยืนในทุกประเทศ โดยเฉพาะในประเทศกำลังพัฒนา

เป้าประสงค์ ๑๗ สนับสนุนการส่งเสริมหุ้นส่วนความร่วมมือระหว่างภาครัฐ ภาครัฐ-ภาคเอกชน และประชาสังคม โดยสร้างบนประสบการณ์และกลยุทธ์ด้านทรัพยากรของหุ้นส่วน

เป้าประสงค์ ๑๘ ต่อยอดจากข้อริเริ่มที่มีอยู่แล้วในการพัฒนาการตรวจวัดความก้าวหน้าของการพัฒนาที่ยั่งยืนที่มีผลต่อผลิตภัณฑ์มวลรวมภายในประเทศ และสนับสนุนการสร้างขีดความสามารถด้านสถิติในประเทศกำลังพัฒนา ภายในปี ๒๕๗๓

๑.๓ แผนพัฒนาภาค/แผนพัฒนากลุ่มจังหวัด/แผนพัฒนาจังหวัด

๑.๓.๑ แผนพัฒนาภาคตะวันออกเฉียงเหนือ

ภาคตะวันออกเฉียงเหนือมีปัญหาพื้นฐานด้านการขาดแคลนน้ำดินคุณภาพต่ำประสบอุทกภัยและภัยแล้งซ้ำซากคนมีปัญหาดังนี้ในด้านความยากจนและมีปัญหาภาวะทุพโภชนาการแต่มีความพร้อมด้านสถาบันการศึกษาและสถาบันวิจัยตั้งนั้นการพัฒนาเศรษฐกิจและสังคมภาคตะวันออกเฉียงเหนือไปสู่ความ “มั่นคง มั่งคั่ง ยั่งยืน” จำเป็นจะต้องแก้ไขปัญหาดังกล่าวไปกับการพัฒนาการวิจัยเพื่อใช้ความรู้เทคโนโลยี นวัตกรรมและความคิดสร้างสรรค์ในการเสริมสร้างความเข้มแข็งของเศรษฐกิจภายในภาคให้มีการเจริญเติบโตได้อย่างเต็มศักยภาพพร้อมทั้งการแสวงหาโอกาสการนำความรู้เทคโนโลยีและนวัตกรรมจากภายนอกมาช่วยขับเคลื่อนโดยการใช้ประโยชน์จากโครงการพัฒนาโครงสร้างพื้นฐานด้านคมนาคมขนส่งขนาดใหญ่ที่เชื่อมโยงภาคตะวันออกเฉียงเหนือกับโครงข่ายระบบการคมนาคมขนส่งและพื้นที่เศรษฐกิจหลักของประเทศรวมทั้งการใช้ประโยชน์จากการเชื่อมโยงและข้อตกลงกับประเทศเพื่อนบ้านในกลุ่มอนุภูมิภาคแม่น้ำโขงที่กำลังมีการเจริญเติบโตอย่างรวดเร็วมาเสริมสร้างกิจกรรมการพัฒนาใหม่ ๆ ให้แก่ภาคเพื่อให้มีอัตราการเติบโตที่สูงเพียงพอต่อการลดความเหลื่อมล้ำกับพื้นที่ส่วนอื่นๆของประเทศได้ในระยะยาว

เป้าหมายเชิงยุทธศาสตร์

พัฒนาอีสานสู่มิติใหม่ให้เป็น “ศูนย์กลางเศรษฐกิจของอนุภูมิภาคแม่น้ำโขง”

วัตถุประสงค์

(๑) เพื่อแก้ปัญหาปัจจัยพื้นฐานด้านน้ำและดินให้เอื้อต่อการประกอบอาชีพการดำรงชีพและการพัฒนาเศรษฐกิจของภาค

(๒) เพื่อดูแลช่วยเหลือคนจนผู้ด้อยโอกาสและผู้สูงอายุให้มีคุณภาพชีวิตที่ดีพึ่งพาตนเองพึ่งพาครอบครัวและพึ่งพากันในชุมชนได้

(๓) เพื่อยกระดับการผลิตและการสร้างมูลค่าเพิ่มโดยใช้ความรู้เทคโนโลยีและนวัตกรรมสนับสนุนให้การเติบโตทางเศรษฐกิจของภาคไม่ต่ำกว่าระดับประเทศ

(๔) เพื่อเชื่อมโยงห่วงโซ่มูลค่าของระบบเศรษฐกิจภาคเข้ากับระบบเศรษฐกิจของประเทศและภูมิภาคเอเชียตะวันออกเฉียงใต้

(๕) เพื่อพัฒนาภาคตะวันออกเฉียงเหนือเป็นศูนย์กลางเศรษฐกิจของอนุภูมิภาคุ่มแม่น้ำโขง และมีบทบาทสนับสนุนประเทศเป็นศูนย์กลางภูมิภาคเอเชียตะวันออกเฉียงใต้

เป้าหมายและตัวชี้วัด

(๑) พื้นที่ชลประทานและรับประโยชน์เพิ่มขึ้นปริมาณกักเก็บน้ำเพิ่มขึ้นพื้นที่เสี่ยงภัยแล้งลดลง

(๒) สัดส่วนคนจนลดลง

(๓) อัตราการเจริญเติบโตทางเศรษฐกิจไม่ต่ำกว่าระดับประเทศ

(๔) มูลค่าการค้าชายแดนเพิ่มขึ้น

(๕) รายได้การท่องเที่ยวเพิ่มขึ้น

ยุทธศาสตร์การพัฒนา

๑. ยุทธศาสตร์ที่ ๑ บริหารจัดการน้ำให้เพียงพอต่อการพัฒนาเศรษฐกิจและคุณภาพชีวิต

อย่างยั่งยืน

แนวทางการพัฒนา

๑) พัฒนาแหล่งน้ำเดิมและแหล่งน้ำธรรมชาติเพื่อเพิ่มประสิทธิภาพการกักเก็บน้ำโดยการปรับปรุงอ่างเก็บน้ำหนองฝายและพื้นที่ชุ่มน้ำที่มีอยู่เดิมและพัฒนาแหล่งน้ำธรรมชาติให้สามารถเพิ่มปริมาณการกักเก็บรวมทั้งพัฒนาแหล่งน้ำใต้ดินตามความเหมาะสมของพื้นที่โดยไม่ให้เกิดผลกระทบจากดินเค็มสร้างแหล่งกักเก็บ (แก้มลิง) อ่างเก็บน้ำฝายและแหล่งน้ำขนาดเล็กในพื้นที่ที่เหมาะสมในพื้นที่การเกษตร

๒) พัฒนาแหล่งน้ำใหม่ในพื้นที่ลุ่มน้ำเลยซีมูลโดยศึกษาสำรวจและจัดหาพื้นที่เพื่อพัฒนาแหล่งน้ำตลอดจนการผันน้ำระหว่างลุ่มน้ำแม่น้ำในภาคและระหว่างภาค

๓) พัฒนาระบบส่งและกระจายน้ำเช่นระบบสูบน้ำอาคารบังคับน้ำคลองส่งน้ำเป็นต้น

๔) บริหารจัดการน้ำแบบบูรณาการโดยดำเนินการในระดับลุ่มน้ำให้มีความสมดุลระหว่างการใช้น้ำทุกกิจกรรมกับปริมาณน้ำต้นทุนส่งเสริมการมีส่วนร่วมของผู้เกี่ยวข้องทุกภาคส่วนและมีการจัดทำแผนบริหารจัดการน้ำทั้งในระยะเร่งด่วนและระยะยาวเพื่อป้องกันความเสียหายจากอุทกภัยและภัยแล้ง

๒. ยุทธศาสตร์ที่ ๒ แก้ปัญหาความยากจนและพัฒนาคุณภาพชีวิตผู้มีรายได้น้อยเพื่อลดความเหลื่อมล้ำทางสังคม

แนวทางการพัฒนา

๑) พัฒนาอาชีพและรายได้ของคนยากจนโดยสร้างโอกาสให้กลุ่มคนจนมีที่ดินทำกินของตนเองส่งเสริมการมีอาชีพสนับสนุนปัจจัยการผลิตและแหล่งเงินทุนในการประกอบอาชีพยกระดับฝีมือและอบรมให้ความรู้เพื่อให้มีรายได้เสริมและเกิดความมั่นคงทางรายได้

๒) พัฒนาคุณภาพชีวิตและจัดสวัสดิการให้แก่ผู้สูงอายุผู้พิการและผู้ด้อยโอกาสโดยเพิ่มสวัสดิการทางด้านสังคมให้กับกลุ่มผู้พิการผู้ด้อยโอกาสและผู้สูงอายุส่งเสริมการมีส่วนร่วมของชุมชนในการดูแลผู้พิการและผู้สูงอายุและสนับสนุนการออมเพื่อสร้างความมั่นคงในบั้นปลายชีวิตยกระดับสถานพยาบาลชุมชนในพื้นที่ห่างไกลให้ได้มาตรฐานและใช้ประโยชน์จากระบบสื่อสารทางอินเทอร์เน็ตเชื่อมโยงโรงพยาบาลขนาดใหญ่ให้สามารถดูแลผู้ป่วยและผู้สูงอายุ

๓) พัฒนาคความรู้ทักษะอาชีพและการเรียนรู้ตลอดชีวิตโดยกระจายการบริการด้านการศึกษาที่มีคุณภาพให้มีความเท่าเทียมระหว่างพื้นที่เพื่อพัฒนาทักษะให้สามารถประกอบอาชีพและมีรายได้ตามศักยภาพของแต่ละบุคคลปรับปรุงแหล่งเรียนรู้ในชุมชนและส่งเสริมให้มีระบบการจัดการความรู้ภูมิปัญญาท้องถิ่น

๔) พัฒนาระบบการป้องกันและควบคุมโรคเฉพาะถิ่นแก้ปัญหาโรคพยาธิใบไม้ตับในพื้นที่เสี่ยงอาทิ จังหวัดขอนแก่นสกลนครร้อยเอ็ดหนองบัวลำภูกาฬสินธุ์อำนาจเจริญมหาสารคามอุดรธานีนครพนมและยโสธร โดยส่งเสริมการเรียนรู้ในการป้องกันโรคพยาธิใบไม้ตับให้แก่ประชาชนทั้งในชุมชนและเยาวชนในสถานศึกษา ปรับเปลี่ยนพฤติกรรมและค่านิยมในการบริโภคอาหารปรุงสุกจากปลาน้ำจืดมีเกล็ดกำจัดสิ่งปฏิกูลจากชุมชน บริเวณรอบแหล่งน้ำอย่างถูกหลักสุขาภิบาลสร้างเครือข่ายโรงพยาบาลในการคัดกรองเฝ้าระวังวินิจฉัยและรักษาโรคพยาธิใบไม้ตับและผู้ป่วยมะเร็งท่อน้ำดีพร้อมทั้งพัฒนาระบบคัดกรองกลุ่มเสี่ยงและระบบฐานข้อมูล เพื่อติดตามการทำงาน

๕) พัฒนาโภชนาการแม่และเด็กโดยส่งเสริมการบริโภคไอโอดีนและให้ความรู้แก่พ่อแม่หรือผู้ดูแลเด็ก ในด้านโภชนาการที่เหมาะสมตั้งแต่เริ่มตั้งครรภ์และวิธีการเลี้ยงดูเด็กที่เหมาะสมเพื่อกระตุ้นการพัฒนาเด็ก ในช่วง ๐-๓ปีแรกและยกระดับศูนย์พัฒนาเด็กเล็กในชุมชนและพื้นที่ห่างไกลให้ได้มาตรฐานเพื่อเสริมสร้าง ศักยภาพเด็กก่อนวัยเรียนให้มีพัฒนาการความพร้อมทั้งทักษะสมองร่างกายและสังคม

๖) อำนวยความยุติธรรมลดความเหลื่อมล้ำโดยยกระดับการให้ความช่วยเหลือผู้มีรายได้น้อย และด้อยโอกาสด้านกฎหมายและคดีความบูรณาการการทำงานร่วมกันระหว่างหน่วยงานภาครัฐและเครือข่าย ภาคประชาชนในการแก้ไขข้อพิพาทในชุมชนโดยสันติวิธีและสร้างการรับรู้กฎหมายเพื่อสร้างภูมิคุ้มกันในการ ปกป้องตนเองไม่ให้เกิดเป็นเหยื่อ

๓. ยุทธศาสตร์ที่ ๓ สร้างความเข้มแข็งของฐานเศรษฐกิจภายในควบคู่กับการแก้ปัญหา ทรัพยากรธรรมชาติและสิ่งแวดล้อม

แนวทางการพัฒนา

๑) พัฒนาอาชีพและรายได้ของเกษตรกรโดยสร้างความมั่นคงของเกษตรกรรายย่อยโดยยึด หลักปรัชญาของเศรษฐกิจพอเพียงเกษตรทฤษฎีใหม่เกษตรทางเลือกเกษตรกรรมยั่งยืนและเกษตรแปลงใหญ่ สนับสนุนการรวมกลุ่มเกษตรกรพัฒนาความเข้มแข็งขององค์กรและสถาบันเกษตรกรพัฒนาเครือข่ายวิสาหกิจ ชุมชนหรือสหกรณ์การเกษตรพัฒนาเกษตรกรรุ่นใหม่ให้เป็นมืออาชีพสนับสนุนการเข้าถึงแหล่งเงินทุนที่เป็น ธรรมนาร่องในจังหวัดกาฬสินธุ์นครพนมบุรีรัมย์อำนาจเจริญมุกดาหารยโสธรมหาสารคามสกลนคร อุบลราชธานีอุดรธานีศรีสะเกษและหนองบัวลำภู

๒) พัฒนาพื้นที่ทุ่งกุลาร้องไห้ให้เป็นแหล่งผลิตข้าวหอมมะลิคุณภาพสูงในพื้นที่จังหวัดยโสธรสุรินทร์ ร้อยเอ็ดมหาสารคามและศรีสะเกษรวมทั้งพื้นที่ที่มีศักยภาพอื่นๆโดยปรับกระบวนการผลิตให้อยู่ภายใต้ มาตรฐานเกษตรปลอดภัยพัฒนาห่วงโซ่เกษตรอินทรีย์ให้ครอบคลุมทุกขั้นตอนการผลิตพร้อมทั้งขยายพื้นที่ เกษตรอินทรีย์โดยส่งเสริมการผลิตการยกระดับราคาสินค้าเกษตรอินทรีย์ให้แตกต่างจากสินค้าเกษตรที่ใช้ สารเคมีและการพัฒนาระบบการรับรองมาตรฐานเกษตรอินทรีย์การส่งเสริมกระบวนการตรวจรับรองแบบมี ส่วนร่วมในการตรวจสอบกันเองของสมาชิกกลุ่มผู้ผลิตและชุมชนรวมทั้งการจัดทำโซนนิ่งระบบเกษตรอินทรีย์ อย่างเป็นรูปธรรมโดยนาร่องในพื้นที่ที่มีความพร้อมและเหมาะสมและเชื่อมโยงไปสู่การท่องเที่ยวเชิงเกษตร หรือการท่องเที่ยววิถีไทยเพื่อขยายฐานรายได้พร้อมทั้งจัดทำฐานข้อมูลเกษตรอินทรีย์เพื่อเป็นข้อมูลในการวาง แผนการผลิตที่เหมาะสมสนับสนุนการวิจัยและพัฒนานวัตกรรมใหม่ๆให้ตอบสนองตลาดสินค้าเพื่อสุขภาพและ การส่งออกจัดตั้งกองทุนเกษตรอินทรีย์ตลอดจนมาตรการส่งเสริมตลาดสีเขียวในชุมชนและท้องถิ่นส่งเสริม เกษตรกรและกลุ่มเกษตรกรจำหน่ายสินค้าผ่านช่องทางพาณิชย์อิเล็กทรอนิกส์(eCommerce) ทั้ง ภายในประเทศและต่างประเทศ

๓) ส่งเสริมการปรับเปลี่ยนไปสู่สินค้าเกษตรชนิดใหม่ตามศักยภาพของพื้นที่ (Zoning) และ ความต้องการตลาดโดยส่งเสริมการปลูกพืชผักผลไม้และไม้ดอกในพื้นที่จังหวัดเลยหนองคายบึงกาฬนครพนม

ศรีสะเกษและอุบลราชธานีโดยสนับสนุนการปรับปรุงพัฒนาพันธุ์การตรวจรับรองมาตรฐานสินค้าเกษตรการ ประชาสัมพันธ์และการจัดตั้งตลาดกลางรวมทั้งส่งเสริมการปลูกพืชสมุนไพรสำคัญที่เป็นสารตั้งต้นในการแปรรูปผลิตสินค้าในพื้นที่นำร่องจังหวัดสกลนครมหาสารคามเลยและอุบลราชธานีให้มีปริมาณมากพอและมีคุณภาพตามระบบมาตรฐานการเกษตรตามความต้องการของตลาดทั้งในและต่างประเทศและจัดทำฐานข้อมูลพื้นที่ปลูกพืชสมุนไพรเพื่อการบริหารจัดการและส่งเสริมการเลี้ยงโคนมคุณภาพสูงในพื้นที่จังหวัดสกลนครมุกดาหารนครพนมนครราชสีมาสุรินทร์ชัยภูมิบุรีรัมย์และอุบลราชธานีและโคนมในพื้นที่จังหวัดนครราชสีมาขอนแก่นโดยสนับสนุนการปรับปรุงพันธุ์ส่งเสริมการปลูกแปลงหญ้าและปรับปรุงคุณภาพอาหารสัตว์พัฒนาเทคโนโลยีการเลี้ยงและทักษะเกษตรกรรวมทั้งการจัดระบบมาตรฐานโรงฆ่าสัตว์ให้ได้มาตรฐานอุตสาหกรรม (GMP) และเพิ่มช่องทางการจำหน่ายและขยายตลาดไปสู่อาเซียน

๔) ส่งเสริมและพัฒนาเศรษฐกิจชีวภาพ(Bio Economy) ให้เป็นฐานรายได้ใหม่ที่สำคัญของภาคโดยมุ่งลงทุนสร้างเศรษฐกิจบนฐานของการวิจัยและนวัตกรรมระดับสูงในลักษณะสหวิทยาการที่ใช้ทรัพยากรฐานชีวภาพ(พืชสัตว์จุลินทรีย์) รวมถึงวัสดุเหลือทิ้งทางการเกษตรของเสียและน้ำเสียจากโรงงานอุตสาหกรรมฟาร์มปศุสัตว์และชุมชนพัฒนาต่อยอดเป็นผลิตภัณฑ์ชีวภาพที่มีมูลค่าสูงก่อให้เกิดความก้าวหน้าและนวัตกรรมในมิติใหม่ๆที่ส่งผลต่อการปฏิรูปภาคเกษตรอาหารสาธารณสุขและการแพทย์พลังงานอุตสาหกรรมเคมีและภาคสังคมโดยพัฒนาให้นครราชสีมาขอนแก่นอุบลราชธานีและสกลนครเป็นศูนย์กลางอุตสาหกรรมเกษตรแปรรูปและอาหารแบบครบวงจรส่งเสริมการแปรรูปสมุนไพรในพื้นที่จังหวัดสกลนครมหาสารคามสุรินทร์และอำนาจเจริญโดยพัฒนาเทคโนโลยีการผลิตให้ได้มาตรฐาน GMP พัฒนาระบบรับรองผลิตภัณฑ์สมุนไพรและสร้างแบรนด์เพื่อเพิ่มขีดความสามารถในการแข่งขันและส่งออกส่งเสริมอุตสาหกรรมใหม่และธุรกิจแนวใหม่ในพื้นที่กลุ่มจังหวัดภาคตะวันออกเฉียงเหนือตอนกลางและตอนล่างด้วยการพัฒนาต่อยอดจากวัตถุดิบและของเหลือทิ้งทางการเกษตร/อุตสาหกรรมและฐานความหลากหลายทางชีวภาพไปสู่ผลิตภัณฑ์มูลค่าสูงเช่นเอทานอลพลาสติกชีวภาพ (bio-plastic) สารสกัดจากพืชมูลค่าสูงเอนไซม์/อาหารเสริมสุขภาพจากจุลินทรีย์เป็นต้นรวมทั้งสร้างความมั่นคงทางพลังงานระดับชุมชนจากการนำวัตถุดิบในชุมชนของเหลือทิ้งทางการเกษตรขยะครัวเรือนมาผลิตเป็นพลังงานเพื่อใช้ภายในครัวเรือนหรือชุมชนและส่งเสริมการใช้พลังงานหมุนเวียนในระดับชุมชน

๕) ส่งเสริมและสนับสนุนธุรกิจ SMEs ธุรกิจ Startup และวิสาหกิจชุมชนผลิตสินค้าอุปโภคบริโภคในพื้นที่เชื่อมโยงระยองเศรษฐกิจแนวตะวันออก-ตะวันตกได้แก่จังหวัดชัยภูมิขอนแก่นกาฬสินธุ์ร้อยเอ็ดมุกดาหารเพื่อการส่งออกสู่ประเทศเพื่อนบ้านโดยเน้นอุตสาหกรรมสีเขียวและการใช้วัตถุดิบในพื้นที่รวมทั้งสนับสนุนความรู้ด้านกฎระเบียบที่เกี่ยวข้องส่งเสริมการเข้าถึงแหล่งเงินทุนที่เป็นธรรมการพัฒนาช่องทางการตลาดในต้นทุนที่ต่ำโดยใช้เทคโนโลยีสารสนเทศเช่น e-Commerce, e-Marketing เป็นต้น

๖) ยกกระดับมาตรฐานสินค้ากลุ่มผ้าไหมผ้าฝ้ายผ้าย้อมครามและส่งเสริมพื้นที่ที่มีศักยภาพให้ก้าวไปสู่การเป็นศูนย์กลางแฟชั่นในระดับภูมิภาคอาทิกาฬสินธุ์ขอนแก่นชัยภูมินครราชสีมาสุรินทร์และสกลนครเป็นต้นโดยส่งเสริมการพัฒนาคุณภาพสินค้าการออกแบบและตราสัญลักษณ์พัฒนาเทคโนโลยีและงานศึกษาวิจัยสร้างนวัตกรรมเพิ่มมูลค่าพร้อมทั้งพัฒนาและยกระดับผลิตภัณฑ์ชุมชนอื่นๆยกระดับผู้ประกอบการและนักออกแบบรุ่นใหม่ให้มีทักษะมีความรู้ความสามารถทั้งการออกแบบและการจัดการเพื่อให้สินค้ามีความหลากหลายและทันสมัยสร้างความเชื่อมโยงระหว่างวิสาหกิจชุมชนและวิสาหกิจขนาดกลางและขนาดย่อมกับภาคอุตสาหกรรมและส่งเสริมการจับคู่ธุรกิจเพื่อสร้างโอกาสทางธุรกิจ

๗) พัฒนาเมืองศูนย์กลางจังหวัดเป็นเมืองน่าอยู่โดยจัดระบบสาธารณูปโภคสาธารณูปการที่มีคุณภาพและเพียงพอต่อความต้องการของประชาชนและกิจกรรมเศรษฐกิจในเมืองจัดระบบบริการสังคมที่ได้มาตรฐาน

ที่อยู่อาศัยของผู้มีรายได้น้อยให้ความสำคัญต่อการผังเมืองการเพิ่มพื้นที่สีเขียวความสะอาดและดูแลความปลอดภัยของประชาชนและรักษาความสมดุลของระบบนิเวศ

๘) พื้นที่พืชรพพยากรป่าไม้ให้คงความอุดมสมบูรณ์และรักษาความหลากหลายทางชีวภาพของพื้นที่ต้นน้ำในพื้นที่จังหวัดเลยอุดรธานีสกลนครชัยภูมิและนครราชสีมาโดยกำหนดและทำเครื่องหมายแนวเขตพื้นที่ป่าอนุรักษ์และพื้นที่ป่านอกเขตอนุรักษ์ให้ชัดเจนส่งเสริมประชาชนมีส่วนร่วมในการฟื้นฟูปลูกป่าและป้องกันการบุกรุกเพื่อรักษาพื้นที่ป่าต้นน้ำและป้องกันการชะล้างพังทลายของดินรวมถึงการอนุรักษ์พื้นที่ชุ่มน้ำ

๙) ส่งเสริมและสนับสนุนการศึกษาวิจัยเพื่อพัฒนาความรู้เทคโนโลยีนวัตกรรมและความคิดสร้างสรรค์ในการพัฒนาภาคโดยใช้ประโยชน์จากสถาบันการศึกษาหน่วยงานด้านการวิจัยพัฒนาที่กระจายตัวอยู่ในพื้นที่สร้างความเชื่อมโยงสถาบันการศึกษาและภาคเอกชนเพื่อพัฒนาเครือข่ายของอุตสาหกรรมในลักษณะคลัสเตอร์สนับสนุนสถาบันการศึกษาหรือสถาบันวิจัยให้มีความพร้อมด้านโครงสร้างพื้นฐานและบุคลากรด้านวิทยาศาสตร์เทคโนโลยีและนวัตกรรมส่งเสริมและสนับสนุนการวิจัยในชั้นประยุกต์และทดลองเพิ่มขึ้นทั้งการจัดทำผลิตภัณฑ์ต้นแบบการทำวิจัยตลาดการทดสอบผลิตภัณฑ์และโรงงานนำร่องเพื่อให้สามารถแปลงงานวิจัยไปสู่การใช้ประโยชน์ในเชิงพาณิชย์ได้อย่างเป็นรูปธรรมมากขึ้น

๔. ยุทธศาสตร์ที่ ๔ พัฒนาการท่องเที่ยวเชิงบูรณาการ

แนวทางการพัฒนา

๑) พัฒนาและส่งเสริมการท่องเที่ยวเชิงประเพณีวัฒนธรรมในทุกพื้นที่โดยส่งเสริมชุมชนในการสร้างสรรค์กิจกรรมหรือเทศกาลประจำปีในแต่ละเดือนในพื้นที่ต่างๆ ให้ความสำคัญประชาสัมพันธ์นักท่องเที่ยวทั้งชาวไทยและต่างประเทศเพื่อสร้างการรับรู้สินค้าบริการและแหล่งท่องเที่ยวที่สะท้อนอัตลักษณ์ของชุมชนพัฒนาแบรนด์และสื่อสารความแตกต่างของชุมชนต่างๆ ในรูปแบบการเล่าเรื่อง (Storytelling) ส่งเสริมการขายแพ็คเกจการท่องเที่ยวเพื่อกระตุ้นการท่องเที่ยวนอกฤดูกาลส่งเสริมการตลาดแบบมีเป้าหมายเฉพาะกลุ่มเช่นกลุ่มผู้สูงอายุกลุ่มนักเรียนนักศึกษา กลุ่มผู้ประกอบการกลุ่มสุขภาพสตรี เป็นต้น

๒) พัฒนาและส่งเสริมการท่องเที่ยวอารยธรรมอีสานใต้ในพื้นที่จังหวัดนครราชสีมาบุรีรัมย์สุรินทร์ศรีสะเกษและอุบลราชธานีโดยบูรณาการจัดการแผนท่องเที่ยวในแต่ละจังหวัดที่ดึงดูดเด่นหรืออัตลักษณ์ของแต่ละพื้นที่มาสร้างเส้นทางท่องเที่ยวเชื่อมโยงแหล่งท่องเที่ยวในเขตอารยธรรมอีสานใต้และเชื่อมโยงสู่ประเทศลาวกัมพูชาและเวียดนามเพื่อเพิ่มระยะเวลาพำนักและค่าใช้จ่ายเฉลี่ยต่อหัวของกลุ่มนักท่องเที่ยวคุณภาพทั้งชาวไทยและต่างประเทศพัฒนาสินค้าและบริการที่มีจุดเด่นหรืออัตลักษณ์ที่สร้างจากทุนทางวัฒนธรรมเพื่อให้เกิดความจดจำและสร้างความโดดเด่นลอกเลียนได้ยากพัฒนาบุคลากรและผู้ประกอบการการท่องเที่ยวให้เป็นมืออาชีพรักษามาตรฐานการให้บริการจัดทำแผนที่ท่องเที่ยวให้ท่องเที่ยวได้ตลอดทั้งปีพัฒนาระบบโลจิสติกส์ขนถ่ายนักท่องเที่ยวอย่างเป็นระบบไปสู่แหล่งท่องเที่ยวดูแลความปลอดภัยและสุขลักษณะให้นักท่องเที่ยว

๓) พัฒนาและส่งเสริมการท่องเที่ยววิถีชีวิตลุ่มน้ำโขงในพื้นที่จังหวัดเลยหนองคายบึงกาฬนครพนมมุกดาหารอุบลราชธานีและสกลนครและพัฒนาเส้นทางเชื่อมโยงแหล่งท่องเที่ยวกับประเทศเพื่อนบ้าน อาทิ สี่เหลี่ยมวัฒนธรรมล้านช้างเลย-อุดรธานี-หนองบัวลางู-หนองคาย-สปป.ลาว โดยพัฒนาแหล่งท่องเที่ยวสินค้าและบริการให้สอดคล้องกับกระแสความนิยมการท่องเที่ยวเชิงวัฒนธรรมของสองฝั่งโขงพัฒนากิจกรรมการท่องเที่ยวให้มีความหลากหลาย อาทิ การท่องเที่ยว/พักผ่อนชมทัศนียภาพและวิถีชีวิตลุ่มแม่น้ำโขง (Leisure/Lifestyle) การท่องเที่ยวด้วยจักรยานและการเดินทางแบบคาราวาน (Cycling/Caravan Tours) การท่องเที่ยวเชิงมทธรรม (Festivals/Events) เป็นต้นพัฒนาถนนเชื่อมโยงระหว่างแหล่งท่องเที่ยว

พัฒนาท่าเรือให้ได้มาตรฐานความปลอดภัยส่งเสริมการบริหารจัดการที่เกิดจากชุมชนเพื่อสร้างงานและรายได้ เน้นพัฒนาผู้ประกอบการด้านการจัดการและทักษะทางภาษาเพื่อรองรับนักท่องเที่ยวต่างชาติที่เพิ่มขึ้น

๔) พัฒนาและส่งเสริมการท่องเที่ยวยุคก่อนประวัติศาสตร์ในจังหวัดขอนแก่นกาฬสินธุ์อุดรธานีหนองบัวลำภูและชัยภูมิโดยพัฒนาแหล่งท่องเที่ยวและพิพิธภัณฑ์ให้เป็นแหล่งเรียนรู้เชิงสร้างสรรค์และมีชีวิต ออกแบบการจัดแสดงจัดนิทรรศการมัลติมีเดียหรือกิจกรรมต่างๆให้ผู้ชมมีส่วนร่วมมีความสนุกสนานรื่นรมย์เสมอ (play and learn) ทั้งภาษาไทยและต่างประเทศเพื่อขยายฐานนักท่องเที่ยวที่สนใจศึกษาวิวัฒนาการของภาคอีสานตั้งแต่ยุคก่อนประวัติศาสตร์จนถึงปัจจุบันปลูกฝังให้เด็กเข้าพิพิธภัณฑ์ผ่านกิจกรรมทัศนศึกษาของโรงเรียนและนันทนาการของครอบครัวพัฒนาสินค้า/บริการ/ของที่ระลึกปรับปรุงสิ่งอำนวยความสะดวกในแหล่งท่องเที่ยวให้ได้มาตรฐานโฆษณาประชาสัมพันธ์อย่างต่อเนื่องพัฒนาระบบขนส่งสาธารณะเข้าสู่แหล่งท่องเที่ยวเพื่อให้เข้าถึงได้ง่ายและกลับมาได้บ่อยครั้ง

๕) พัฒนาและส่งเสริมการท่องเที่ยวเชิงกีฬาในพื้นที่จังหวัดบุรีรัมย์ศรีสะเกษนครราชสีมาโดยส่งเสริมและสนับสนุนอุตสาหกรรมกีฬาให้ครอบคลุมทุกมิติเพื่อสร้างมูลค่าเพิ่มทั้งจากธุรกิจและธุรกิจที่เกี่ยวข้อง อาทิ ธุรกิจการแข่งขันต่างๆการผลิตอุปกรณ์/ชุดกีฬา/ของที่ระลึกสนามแข่งขันอาหารเสริมและเครื่องดื่มโรงแรมร้านอาหารการเดินทางและขนส่งประกันภัยสถาบันพัฒนากีฬาอาชีพทุกระดับเป็นต้นส่งเสริมการศึกษาในด้านเวชศาสตร์การกีฬาวิทยาศาสตร์การกีฬาและการบริหารจัดการธุรกิจกีฬาเพื่อผลิตบุคลากรรองรับการขยายตัวของอุตสาหกรรมกีฬาสับสนุนการจัดมหกรรมกีฬานานาชาติรวมทั้งส่งเสริมกิจกรรมทางการตลาดและการประชาสัมพันธ์เพื่อสร้างการรับรู้ให้กับนักท่องเที่ยว

๖) พัฒนาและส่งเสริมการท่องเที่ยวธรรมชาติในจังหวัดชัยภูมิเลยนครราชสีมาอุบลราชธานีโดยส่งเสริมการท่องเที่ยวที่คำนึงถึงขีดความสามารถในการรองรับของระบบนิเวศเพื่อให้เกิดความสมดุลและยั่งยืน มุ่งเน้นนักท่องเที่ยวคุณภาพเพื่อให้สอดคล้องกับกิจกรรมการท่องเที่ยวที่มุ่งเน้นให้เกิดความคุ้มค่าต่อประสบการณ์มากกว่าการท่องเที่ยวที่คุ้มค่าเงินสนับสนุนให้คนไทยเดินทางมาท่องเที่ยวในพื้นที่มากขึ้นเพื่อลดการพึ่งพิงตลาดต่างประเทศรวมทั้งให้ความรู้นักท่องเที่ยวในการอนุรักษ์ทรัพยากรธรรมชาติและจัดการขยะอย่างถูกวิธี

๗) พัฒนาแหล่งท่องเที่ยวและสิ่งอำนวยความสะดวกให้ได้มาตรฐานประชาสัมพันธ์การท่องเที่ยวและพัฒนาเส้นทางท่องเที่ยวที่เชื่อมโยงในลักษณะเครือข่ายเพื่อกระจายนักท่องเที่ยวจากเมืองหลักไปสู่ชุมชน และท้องถิ่นเชื่อมโยงกิจกรรมการท่องเที่ยวระหว่างภาคเอกชนกับชุมชนและท้องถิ่นทั้งในประเทศและกับประเทศเพื่อนบ้านที่สอดคล้องกับความต้องการของนักท่องเที่ยวรวมทั้งพัฒนาทักษะฝีมือบุคลากรในภาคบริการและการท่องเที่ยวจัดฝึกอบรมภาคีด้านภาษาต่างประเทศนอกจากนั้นพัฒนาสินค้า OTOP สินค้าวิสาหกิจชุมชนของที่ระลึกร้านอาหารที่พักให้มีคุณภาพดีส่งเสริมการท่องเที่ยวเฉพาะกลุ่มตามความสนใจของนักท่องเที่ยวรวมถึงระบบการจัดการสิ่งแวดล้อมในแหล่งท่องเที่ยว

๕. ยุทธศาสตร์ที่ ๕ ใช้โอกาสจากการพัฒนาโครงข่ายคมนาคมขนส่งที่เชื่อมโยงพื้นที่เศรษฐกิจหลักภาคกลางและพื้นที่ระเบียงเศรษฐกิจภาคตะวันออก (EEC) เพื่อพัฒนาเมืองและพื้นที่เศรษฐกิจใหม่ๆของภาค

แนวทางการพัฒนา

๑) เร่งพัฒนาโครงสร้างพื้นฐานขนาดใหญ่ที่เชื่อมโยงภาคกับพื้นที่เศรษฐกิจหลักภาคกลางและพื้นที่ระเบียงเศรษฐกิจภาคตะวันออก (EEC) ให้แล้วเสร็จตามแผนอาชีพแผนการพัฒนาเร็วสูงการพัฒนาโครงข่ายรถไฟทางคู่และโครงการทางหลวงพิเศษระหว่างเมืองตามยุทธศาสตร์แผนพัฒนาโครงสร้างพื้นฐานด้านคมนาคมขนส่งของไทยพ.ศ.๒๕๕๘-๒๕๖๕ (ภาคตะวันออกเฉียงเหนือ)

๒) เร่งพัฒนาโครงข่ายระบบการคมนาคมขนส่งภายในภาคให้เป็นระบบที่สมบูรณ์อาทิการพัฒนารถไฟสายใหม่ (บ้านไผ่-นครพนม) โครงการพัฒนาท่าอากาศยานภายในภาค๖แห่ง (อุดรธานี อุบลราชธานีบุรีรัมย์ร้อยเอ็ดนครราชสีมาและขอนแก่น) และขยายถนน๔ช่องจราจรเพื่อเพิ่มประสิทธิภาพทางหลวง

๓) พัฒนาเมืองสำคัญขอนแก่นนครราชสีมาให้เป็นเมืองศูนย์กลางการค้าการลงทุนการบริการสุขภาพและศูนย์กลางการศึกษาโดยพัฒนาและปรับปรุงโครงสร้างพื้นฐานเชื่อมโยงกับระบบโครงสร้างพื้นฐานหลักที่เชื่อมโยงระหว่างภาคเร่งรัดพัฒนาระบบขนส่งรางเบาเมืองขอนแก่นพร้อมทั้งส่งเสริมระบบขนส่งสาธารณะในเมืองให้เชื่อมโยงระหว่างเมืองและระบบขนส่งอื่น

๔) พัฒนาพื้นที่รอบสถานีขนส่งระบบรางในเมืองที่มีศักยภาพที่สำคัญอาทิเมืองขอนแก่นและบริเวณเมืองชายแดนที่มีศักยภาพรวมทั้งบริเวณใกล้พื้นที่เขตเศรษฐกิจพิเศษชายแดนอาทิเมืองนครพนมเมืองหนองคายเมืองมุกดาหารโดยสนับสนุนให้มีการจัดทำโครงการนำร่องที่ใช้แนวทางการจัดรูปที่ดินการวางผังเมืองควบคู่กับการพัฒนาเมืองแบบประหยัดพลังงาน

๖.ยุทธศาสตร์ที่๖พัฒนาความร่วมมือและใช้ประโยชน์จากข้อตกลงกับประเทศเพื่อนบ้านในการสร้างความเข้มแข็งทางเศรษฐกิจตามแนวชายแดนและแนวระเบียงเศรษฐกิจ

แนวทางการพัฒนา

๑) พัฒนาด่านชายแดนโดยพัฒนาโครงสร้างพื้นฐานบริเวณด่านศุลกากรให้เพียงพอสนับสนุนการจัดการด่านพรมแดนแบบเบ็ดเสร็จ CIQ (Customs/Immigration/Quarantine) ให้ได้มาตรฐานสากลเร่งเชื่อมต่อระบบสารสนเทศภายในและระหว่างหน่วยงานเพื่อสามารถให้บริการณจุดเดียว (National Single Window) เพิ่มอัตรากำลังเจ้าหน้าที่ให้เพียงพอพัฒนาสิ่งอำนวยความสะดวกบริเวณจุดผ่อนปรนการค้าชายแดนที่มีศักยภาพ

๒) พัฒนาโครงสร้างพื้นฐานเชื่อมโยงชายแดนโดยเร่งก่อสร้างสะพานมิตรภาพไทย-ลาวแห่งที่๕ (บึงกาฬ-ปากซัน) เพื่อเชื่อมโยงโครงข่ายเส้นทางคมนาคมระหว่างไทยลาวเวียดนามและจีนให้มีความสะดวกประหยัดเวลาและค่าใช้จ่ายในการเดินทาง

๓) พัฒนาพื้นที่เขตพัฒนาเศรษฐกิจพิเศษชายแดนโดยพัฒนาเมืองมุกดาหารเป็นพื้นที่นำร่องเพื่อเสริมสร้างศักยภาพในการลงทุนและสร้างความร่วมมือกับประเทศเพื่อนบ้านในการพัฒนาเศรษฐกิจชายแดนพร้อมทั้งเร่งรัดการดำเนินงานโครงการและมาตรการสำคัญในเขตเศรษฐกิจพิเศษนครพนมหนองคายให้มีความพร้อมด้านโครงสร้างพื้นฐานและบริการ CIQ ที่ได้มาตรฐานสากล

๑.๓.๒แผนพัฒนากลุ่มจังหวัด

กลุ่มจังหวัดภาคตะวันออกเฉียงเหนือตอนกลาง(จังหวัดร้อยเอ็ด/ขอนแก่น/มหาสารคาม/กาฬสินธุ์)

คณะรัฐมนตรีมีมติเมื่อวันที่๒๗พฤศจิกายน๒๕๕๐จัดแบ่งกลุ่มจังหวัดเป็น๑๘กลุ่มจังหวัดโดยจังหวัดขอนแก่นจัดอยู่ในกลุ่มจังหวัดภาคตะวันออกเฉียงเหนือตอนกลางประกอบด้วยจังหวัดขอนแก่นร้อยเอ็ดมหาสารคามและกาฬสินธุ์ หรือเรียกว่ากลุ่ม “ร้อยแก่นสารสินธุ์” เป็นกลุ่มจังหวัดภาคตะวันออกเฉียงเหนือตอนกลางมีพื้นที่รวมกันประมาณ๓๑,๔๒๓ตารางกิโลเมตร (๑๙,๖๓๙,๒๙๖ไร่) คิดเป็นร้อยละ๑๘.๖ของพื้นที่ทั้งหมดของภาคตะวันออกเฉียงเหนือ

เชียงใหม่มีลักษณะภูมิประเทศเป็นที่ราบมีภูเขาเตี้ยสลับทางด้านทิศเหนือของร้อยเอ็ดและขอนแก่นและด้านทิศตะวันออกของจังหวัดกาฬสินธุ์มีเทือกเขาภูพาน



แผนพัฒนากลุ่มจังหวัดภาคตะวันออกเฉียงเหนือตอนกลางพ.ศ. ๒๕๖๑-๒๕๖๕
(ประจำปีงบประมาณ๒๕๖๕)

เป้าหมายการพัฒนาของกลุ่มจังหวัด

“นวัตกรรมนำเกษตรกรรมและอุตสาหกรรมศูนย์กลางระบบโลจิสติกส์และระบบรางเชื่อมโยงการค้า การบริการและการท่องเที่ยวอย่างยั่งยืน”

ตัวชี้วัดความสำเร็จตามเป้าหมายการพัฒนาของกลุ่มจังหวัด

๑. ร้อยละที่เพิ่มขึ้นของผลิตภัณฑ์มวลรวมกลุ่มจังหวัดร้อยละ๓
๒. ร้อยละที่เพิ่มขึ้นของรายได้การท่องเที่ยวกลุ่มจังหวัดร้อยละ๕.๕

ประเด็นการพัฒนาของกลุ่มจังหวัด

๑. เพิ่มศักยภาพการผลิตการเกษตรและอุตสาหกรรมเกษตรให้สามารถแข่งขันได้อย่างยั่งยืน
๒. การพัฒนาขีดความสามารถทางการแข่งขันด้านการค้าการบริการระบบโลจิสติกส์ระบบราง และอุตสาหกรรมอากาศยาน
๓. การเพิ่มศักยภาพและยกระดับคุณภาพการท่องเที่ยวอย่างครบวงจร



เป้าหมายการพัฒนา

*“เกษตรกรรมยั่งยืน นำภูมิปัญญาสร้างคุณค่า พัฒนาการค้าการลงทุน
สู่สังคมมีสุข ภายใต้สิ่งแวดล้อมที่ดี”*

พันธกิจ

1. ส่งเสริมภาคการเกษตรให้มีความเข้มแข็งและสามารถพึ่งตนเองได้
2. ส่งเสริมการนำภูมิปัญญา มาสร้างมูลค่าเพิ่มให้กับสินค้า บริการ การท่องเที่ยวเชิงประวัติศาสตร์ ศิลปะและวัฒนธรรม และการท่องเที่ยวเชิงสร้างสรรค์
3. ส่งเสริมด้านการค้าการลงทุน และพัฒนาโครงสร้างพื้นฐานในพื้นที่
4. เสริมสร้างและพัฒนาคุณภาพชีวิตของประชาชนด้านความมั่นคง การศึกษา การสาธารณสุข และสิ่งแวดล้อม



1. ภาคการเกษตรมีความเข้มแข็งและสามารถสร้างมูลค่าเพิ่มให้กับจังหวัด
2. การพัฒนาเศรษฐกิจของจังหวัดเติบโตอย่างสมดุลและยั่งยืน
3. ประชาชนมีคุณภาพชีวิตที่ดี

ประเด็นการพัฒนา

1

ส่งเสริมและพัฒนาการผลิตภาคการเกษตรเพื่อสร้างรายได้กับเกษตรกร

2

ส่งเสริมการนำองค์ความรู้ทางภูมิปัญญาเพื่อสร้างมูลค่าเพิ่มให้กับสินค้า บริการ การท่องเที่ยวเชิงประวัติศาสตร์ ศิลปะและวัฒนธรรม และการท่องเที่ยวเชิงสร้างสรรค์

3

เพิ่มศักยภาพด้านการค้าการลงทุน เพื่อรองรับการขยายตัวทางเศรษฐกิจ

4

พัฒนาคุณภาพชีวิตของประชาชน สู่สังคมมีสุข ภายใต้สิ่งแวดล้อมที่ดี





ประเด็นการพัฒนาที่ 1



“ส่งเสริมและพัฒนาการผลิตภาคการเกษตรเพื่อสร้างรายได้กับเกษตรกร”

วัตถุประสงค์

1. เพื่อให้เกษตรกรสามารถพึ่งตนเองได้อย่างยั่งยืน
2. เพื่อพัฒนาโครงสร้างพื้นฐานการผลิตสินค้าเกษตร



เป้าหมาย

1. เกษตรกรมีรายได้เพิ่มมากขึ้น
2. มีระบบการบริหารจัดการด้านการเกษตรอย่างเหมาะสม



แนวทางการพัฒนา

1. เสริมสร้างการผลิตภาคการเกษตรให้เข้มแข็งและยั่งยืน
2. ยกระดับสินค้าเกษตรให้ได้มาตรฐาน





ประเด็นการพัฒนาที่ 1 ส่งเสริมและพัฒนาการผลิตภาคการเกษตรเพื่อสร้างรายได้กับเกษตรกร

แผนงาน

1. แผนงานพัฒนาระบบโครงสร้างพื้นฐานเพื่อรองรับการผลิตภาคการเกษตร (ดิน, น้ำ, ปุ๋ย, ถนน)

โครงการ

1.1 โครงการพัฒนาแหล่งน้ำเพื่อการเกษตร

กิจกรรมหลัก

- แก้มลิง
- ขุดลอกแหล่งน้ำ
- การบริหารจัดการระบบน้ำบาดาลและธนาคารน้ำใต้ดิน
- ซ่อมแซมและปรับปรุงระบบการบริหารจัดการน้ำ

โครงการ

1.2 โครงการบริหารจัดการพื้นที่เกษตรอย่างเหมาะสม

กิจกรรมหลัก

- การบริหารจัดการดินเพื่อการเกษตร

โครงการ

1.3 โครงการคมนาคมขนส่งเพื่อการเกษตร

กิจกรรมหลัก

- ก่อสร้าง/ซ่อมแซมถนนลาดยาง
- ก่อสร้างและซ่อมแซมถนนคอนกรีตเสริมเหล็ก
- ก่อสร้างถนนลูกรังและหินคลุก

2. แผนงานส่งเสริมการผลิตสินค้าเกษตรปลอดภัยและได้มาตรฐาน

โครงการพัฒนาคุณภาพมาตรฐานสินค้าเกษตร

- ส่งเสริมการผลิตพืชเศรษฐกิจหลักของจังหวัด
- ส่งเสริมการปลูกพืชสมุนไพรให้ได้รับมาตรฐาน
- ส่งเสริมการเลี้ยงสัตว์เศรษฐกิจ

3. แผนงานส่งเสริมการสร้างมูลค่าเพิ่ม และแปรรูปผลผลิตทางการเกษตร

3.1 โครงการพัฒนาและส่งเสริมศูนย์นวัตกรรมเกษตรแปรรูป

- พัฒนาศูนย์นวัตกรรมเกษตรแปรรูป

3.2 โครงการพัฒนาและแปรรูปสินค้าภาคการเกษตร

- ส่งเสริมการแปรรูปผลิตภัณฑ์สินค้าภาคการเกษตร

4. แผนงานเสริมสร้างความเข้มแข็งให้แก่กลุ่มภาคการเกษตรเพื่อสร้างอาชีพ

โครงการสร้างความเข้มแข็งให้แก่กลุ่มเกษตรกร

- ส่งเสริมการเชื่อมโยงเครือข่ายด้านการเกษตร
- ส่งเสริมเกษตรกรรมยั่งยืน



แบบฟอร์มสรุปแผนงานและโครงการสำคัญของจังหวัด (พ.ศ. 2566- 2570) จังหวัดมหาสารคาม

เป้าหมายการพัฒนาจังหวัด: เกษตรกรรมยั่งยืน นำภูมิปัญญาสร้างคุณค่า พัฒนาการค้าการลงทุน สู้สังคมมีสุข ภายใต้สิ่งแวดล้อมที่ดี

ประเด็นการพัฒนา (2)	ตัวชี้วัดของประเด็น การพัฒนา (3)	ค่าเป้าหมาย					
		พ.ศ. 2566 (4)	พ.ศ. 2567	พ.ศ.2568	พ.ศ. 2569	พ.ศ. 2570	พ.ศ. 2566-2570 (5)
ประเด็นการพัฒนาที่ 1 ส่งเสริม และพัฒนาการผลิตภาคการเกษตร เพื่อสร้างรายได้กับเกษตรกร	ผลิตภัณฑ์มวลรวม ภาคเกษตรมีมูลค่าเพิ่มขึ้น	3	3	3	3	3	15



บัญชีรายการชุดโครงการสำคัญ				งบประมาณดำเนินการ (10)					
แผนงาน/โครงการสำคัญ (6)	ยุทธศาสตร์ ชาติ (X)/ แผนแม่บท (Y) (7)	แหล่ง งปม. (8)	หน่วย ดำเนินการ (9)	พ.ศ. 2566	พ.ศ. 2567	พ.ศ.2568	พ.ศ. 2569	พ.ศ. 2570	พ.ศ. 2566 -2570
ประเด็นการพัฒนาที่ 1 ส่งเสริมและพัฒนาการผลิตภาคการเกษตรเพื่อสร้างรายได้กับเกษตรกร									
แผนงานที่ 1 แผนงานพัฒนาระบบโครงสร้างพื้นฐาน เพื่อรองรับการผลิตภาคการเกษตร (ดิน,น้ำ,ปุ๋ย,ถนน)									
1.1 โครงการสำคัญที่ 1 โครงการพัฒนาแหล่งน้ำเพื่อ การเกษตร	2.19	1.2.3	โครงการ ชลประทาน	1,000,000,000	1,000,000,000	1,000,000,000	1,000,000,000	1,000,000,000	5,000,000,000
1.1.1 แก้มลิง	2.19	1.2.3	โครงการ ชลประทาน	300,000,000	300,000,000	300,000,000	300,000,000	300,000,000	1,500,000,000
1.1.2 ขุดลอกแหล่งน้ำ	2.19	1.2.3	โครงการ ชลประทาน	250,000,000	250,000,000	250,000,000	250,000,000	250,000,000	1,250,000,000
1.1.3 การบริหารจัดการระบบ น้ำบาดาลและธนาคารน้ำใต้ดิน	2.19	1.2.3	โครงการ ชลประทาน	250,000,000	250,000,000	250,000,000	250,000,000	250,000,000	1,250,000,000
1.1.4 ซ่อมแซมและปรับปรุง ระบบการบริหารจัดการน้ำ	2.19	1.2.3	โครงการ ชลประทาน	600,000,000	600,000,000	600,000,000	600,000,000	600,000,000	3,000,000,000,000

บัญชีรายการชุดโครงการสำคัญ				งบประมาณดำเนินการ (10)					
แผนงาน/โครงการสำคัญ (6)	ยุทธศาสตร์ ชาติ (X)/ แผนแม่บท (Y) (7)	แหล่ง งปม. (8)	หน่วย ดำเนินการ (9)	พ.ศ. 2566	พ.ศ. 2567	พ.ศ.2568	พ.ศ. 2569	พ.ศ. 2570	พ.ศ. 2566 -2570
แผนงานที่ 2 แผนงานส่งเสริมการผลิตสินค้าเกษตรปลอดภัยและได้มาตรฐาน									
2.1 โครงการสำคัญที่ 1 โครงการพัฒนา คุณภาพมาตรฐานสินค้าเกษตร	2,3	1,2,3	สนง. เกษตรและ สหกรณ์	100,000,000	70,000,000	70,000,000	70,000,000	70,000,000	380,000,000
2.1.1 ส่งเสริมการผลิตพืชเศรษฐกิจหลัก ของจังหวัด	2,3	1,2,3	สนง. เกษตรและ สหกรณ์	50,000,000	35,000,000	35,000,000	35,000,000	35,000,000	190,000,000
2.1.2 ส่งเสริมการเลี้ยงสัตว์เศรษฐกิจ	2,3	1,2,3	สนง. เกษตรและ สหกรณ์	50,000,000	35,000,000	35,000,000	35,000,000	35,000,000	190,000,000
แผนงานที่ 3 แผนงานส่งเสริมการสร้างมูลค่าเพิ่ม และแปรรูปผลผลิตทางการเกษตร									
3.1 โครงการสำคัญที่ 1 โครงการพัฒนา และส่งเสริมศูนย์นวัตกรรมเกษตรแปรรูป	2,3	1,2,3	มหาวิทยาลัย มหาสารคาม	170,000,000	170,000,000	50,000,000	50,000,000	50,000,000	490,000,000
- พัฒนาศูนย์นวัตกรรมเกษตรแปรรูป	2,3	1,2,3	มหาวิทยาลัย มหาสารคาม	170,000,000	170,000,000	50,000,000	50,000,000	50,000,000	490,000,000
3.2 โครงการสำคัญที่ 2 โครงการพัฒนา และแปรรูปสินค้าภาคการเกษตร	2,3	1,2,3	สนง. อุตสาหกรรม จังหวัด	100,000,000	70,000,000	70,000,000	70,000,000	70,000,000	380,000,000
- ส่งเสริมการแปรรูปผลิตภัณฑ์ สินค้าภาคการเกษตร	2,3	1,2,3	สนง. อุตสาหกรรม จังหวัด	100,000,000	70,000,000	70,000,000	70,000,000	70,000,000	380,000,000



บัญชีรายการชุดโครงการสำคัญ				งบประมาณดำเนินการ (10)					
แผนงาน/โครงการสำคัญ (6)	ยุทธศาสตร์ ชาติ (X)/ แผน แม่บทฯ (Y) (7)	แหล่ง งปม. (8)	หน่วยดำเนินการ (9)	พ.ศ. 2566	พ.ศ. 2567	พ.ศ.2568	พ.ศ. 2569	พ.ศ. 2570	พ.ศ. 2566 -2570
แผนงานที่ 4 แผนงานเสริมสร้างความเข้มแข็งให้แก่กลุ่มเกษตรกร เพื่อสร้างอาชีพ									
4.1 โครงการสำคัญที่ โครงการ สร้างความเข้มแข็งให้แก่กลุ่ม เกษตรกร	2.3	1.2.3	สนง เกษตร จังหวัด	150,000,000	150,000,000	150,000,000	150,000,000	150,000,000	750,000,000
4.1.1 ส่งเสริมการเชื่อมโยง เครือข่ายด้านการเกษตร	2.3	1.2.3	สนง เกษตร จังหวัด	75,000,000	75,000,000	75,000,000	75,000,000	75,000,000	375,000,000
4.1.2 ส่งเสริมเกษตรกรมัยยั่งยืน	2.3	1.2.3	สนง เกษตร จังหวัด	75,000,000	75,000,000	75,000,000	75,000,000	75,000,000	375,000,000



ประเด็นการพัฒนาที่ 2



“ส่งเสริมการนำองค์ความรู้ทางภูมิปัญญาเพื่อสร้างมูลค่าเพิ่มให้กับสินค้า บริการ การท่องเที่ยวเชิงประวัติศาสตร์ ศิลปะและวัฒนธรรม และการท่องเที่ยวเชิงสร้างสรรค์”



วัตถุประสงค์

เพื่อนำภูมิปัญญามาสร้างมูลค่าเพิ่มให้กับสินค้า บริการ การท่องเที่ยวเชิงประวัติศาสตร์ ศิลปะและวัฒนธรรมและการท่องเที่ยวเชิงสร้างสรรค์ในจังหวัด



เป้าหมาย

จำนวนสินค้า บริการ การท่องเที่ยวเชิงประวัติศาสตร์ ศิลปะและวัฒนธรรม ที่นำเอาภูมิปัญญามาสร้างมูลค่าเพิ่ม



แนวทางการพัฒนา

ส่งเสริมการนำภูมิปัญญามาสร้างมูลค่าเพิ่มให้กับสินค้า บริการ การท่องเที่ยวเชิงประวัติศาสตร์ ศิลปะและวัฒนธรรม และการท่องเที่ยวเชิงสร้างสรรค์ในจังหวัด





ประเด็นการพัฒนาที่ 2 “ส่งเสริมการนำองค์ความรู้ทางภูมิปัญญาเพื่อสร้างมูลค่าเพิ่มให้กับสินค้า บริการ การท่องเที่ยว เชิงประวัติศาสตร์ ศิลปะและวัฒนธรรม และการท่องเที่ยวเชิงสร้างสรรค์”

แผนงาน



1. แผนงานส่งเสริมพัฒนา
การแปรรูป ผลิตภัณฑ์เพื่อเพิ่มมูลค่า

โครงการ



โครงการส่งเสริมพัฒนาการแปรรูป
เพื่อเพิ่มมูลค่า

กิจกรรมหลัก



- การพัฒนาและแปรรูป
ผลิตภัณฑ์สินค้าของจังหวัด

2. แผนงานส่งเสริมการท่องเที่ยว
เชิงประวัติศาสตร์ ศิลปะและวัฒนธรรม
และการท่องเที่ยวเชิงสร้างสรรค์

2.1 โครงการส่งเสริมการท่องเที่ยว
เชิงประวัติศาสตร์ ศิลปะและวัฒนธรรม

- ส่งเสริมการท่องเที่ยว
เชิงประวัติศาสตร์ ศิลปะ
และวัฒนธรรม

2.2 โครงการส่งเสริมการท่องเที่ยว
เชิงสร้างสรรค์

- ส่งเสริมการท่องเที่ยว
เชิงสร้างสรรค์

3. แผนงานส่งเสริมการถ่ายทอดองค์ความรู้
จากสถาบันการศึกษาในการสร้างมูลค่าเพิ่ม
ให้กับสินค้า บริการและการท่องเที่ยวสู่ชุมชน

โครงการส่งเสริมการถ่ายทอดองค์ความรู้
เพื่อสร้างมูลค่าเพิ่มให้กับสินค้า
บริการและการท่องเที่ยวสู่ชุมชน

- พัฒนาสินค้า บริการ
และการท่องเที่ยว
ด้วยภูมิปัญญาท้องถิ่น

แบบฟอร์มสรุปแผนงานและโครงการสำคัญของจังหวัด (พ.ศ. 2566- 2570) จังหวัดมหาสารคาม

เป้าหมายการพัฒนาจังหวัด: เกษตรกรรมยั่งยืน นำภูมิปัญญาสร้างคุณค่า พัฒนาการค้าการลงทุน สู้สังคมมีสุข ภายใต้สิ่งแวดล้อมที่ดี

ประเด็นการพัฒนา (2)	ตัวชี้วัดของประเด็น การพัฒนา (3)	ค่าเป้าหมาย					
		พ.ศ. 2566 (4)	พ.ศ. 2567	พ.ศ.2568	พ.ศ. 2569	พ.ศ. 2570	พ.ศ. 2566-2570 (5)
ประเด็นการพัฒนาที่ 2 ส่งเสริม การนำองค์ความรู้ทางภูมิปัญญา เพื่อสร้างมูลค่าเพิ่มให้กับสินค้า บริการ การท่องเที่ยว เชิงประวัติศาสตร์ ศิลปะและ วัฒนธรรม และการท่องเที่ยว เชิงสร้างสรรค์	รายได้จากการท่องเที่ยว เพิ่มขึ้นร้อยละ	1.5	2	3	3	3	12.5
	รายได้จากการจำหน่าย ผลิตภัณฑ์ของจังหวัด เพิ่มขึ้นร้อยละ	3	3	3	3	3	15

บัญชีรายการชุดโครงการสำคัญ				งบประมาณดำเนินการ (10)					
แผนงาน/โครงการสำคัญ (6)	ยุทธศาสตร์ ชาติ (X)/ แผนแม่บท (Y) (7)	แหล่ง งปม. (8)	หน่วยดำเนินการ (9)	พ.ศ. 2566	พ.ศ. 2567	พ.ศ.2568	พ.ศ. 2569	พ.ศ. 2570	พ.ศ. 2566 -2570
แผนงานที่ 1. แผนงานส่งเสริมพัฒนาการแปรรูป ผลิตภัณฑ์เพื่อเพิ่มมูลค่า									
1.1 โครงการสำคัญที่ 1 โครงการส่งเสริมพัฒนาการแปรรูปเพื่อเพิ่มมูลค่า	4.3	1.2.3	สนง. พัฒนาชุมชนจังหวัด	80,000,000	80,000,000	80,000,000	80,000,000	80,000,000	400,000,000
- การพัฒนาและแปรรูป ผลิตภัณฑ์สินค้าของจังหวัด	4.3	1.2.3	สนง. พัฒนาชุมชนจังหวัด	80,000,000	80,000,000	80,000,000	80,000,000	80,000,000	400,000,000
แผนงานที่ 2. แผนงานส่งเสริมการท่องเที่ยวเชิงประวัติศาสตร์ ศิลปะและวัฒนธรรม และการท่องเที่ยวเชิงสร้างสรรค์									
2.1 โครงการสำคัญที่ 1 โครงการส่งเสริมการท่องเที่ยวเชิงประวัติศาสตร์ ศิลปะและวัฒนธรรม	2.5	1.2.3	สนง. ท่องเที่ยวและกีฬาจังหวัด	200,000,000	200,000,000	200,000,000	200,000,000	200,000,000	1,000,000,000
- ส่งเสริมการท่องเที่ยวเชิงประวัติศาสตร์ ศิลปะและวัฒนธรรม	2.5	1.2.3	สนง. ท่องเที่ยวและกีฬาจังหวัด	200,000,000	200,000,000	200,000,000	200,000,000	200,000,000	1,000,000,000
2.2 โครงการสำคัญที่ 2 โครงการส่งเสริมการท่องเที่ยวเชิงสร้างสรรค์	2.5	1.2.3	สนง. ท่องเที่ยวและกีฬาจังหวัด	200,000,000	200,000,000	200,000,000	200,000,000	200,000,000	1,000,000,000
- ส่งเสริมการท่องเที่ยวเชิงสร้างสรรค์	2.5	1.2.3	สนง. ท่องเที่ยวและกีฬาจังหวัด	200,000,000	200,000,000	200,000,000	200,000,000	200,000,000	1,000,000,000



บัญชีรายการชุดโครงการสำคัญ				งบประมาณดำเนินการ (10)					
แผนงาน/โครงการสำคัญ (6)	ยุทธศาสตร์ ชาติ (X)/ แผนแม่บท (Y) (7)	แหล่ง งปม. (8)	หน่วยดำเนินการ (9)	พ.ศ. 2566	พ.ศ. 2567	พ.ศ.2568	พ.ศ. 2569	พ.ศ. 2570	พ.ศ. 2566 -2570
แผนงานที่ 3. ส่งเสริมการถ่ายทอดองค์ความรู้จากสถาบันการศึกษาในการสร้างมูลค่าเพิ่มให้กับสินค้า บริการและการท่องเที่ยวสู่ชุมชน									
3.1 โครงการสำคัญที่ 1 โครงการส่งเสริมการถ่ายทอดองค์ความรู้เพื่อสร้างมูลค่าเพิ่มให้กับสินค้าบริการและการท่องเที่ยวสู่ชุมชน	2.5	1.2.3	มหาวิทยาลัยมหาสารคาม และมหาวิทยาลัยราชภัฏ มหาสารคาม	70,000,000	70,000,000	70,000,000	70,000,000	70,000,000	350,000,000
- พัฒนาลินค้า บริการ และการท่องเที่ยวด้วยภูมิปัญญาท้องถิ่น	2.5	1.2.3	มหาวิทยาลัยมหาสารคาม และมหาวิทยาลัยราชภัฏ มหาสารคาม	70,000,000	70,000,000	70,000,000	70,000,000	70,000,000	350,000,000



“เพิ่มศักยภาพด้านการค้าการลงทุน เพื่อรองรับการขยายตัวทางเศรษฐกิจ”

วัตถุประสงค์ เพื่อพัฒนาขีดความสามารถในการแข่งขัน

เป้าหมาย มีขีดความสามารถในการแข่งขันสูงขึ้น

แนวทางการพัฒนา ส่งเสริมศักยภาพการค้าการลงทุน และพัฒนาทักษะฝีมือแรงงานเพื่อรองรับการขยายตัวทางเศรษฐกิจ





ประเด็นการพัฒนาที่ 3 เพิ่มศักยภาพด้านการค้าการลงทุน เพื่อรองรับการขยายตัวทางเศรษฐกิจ

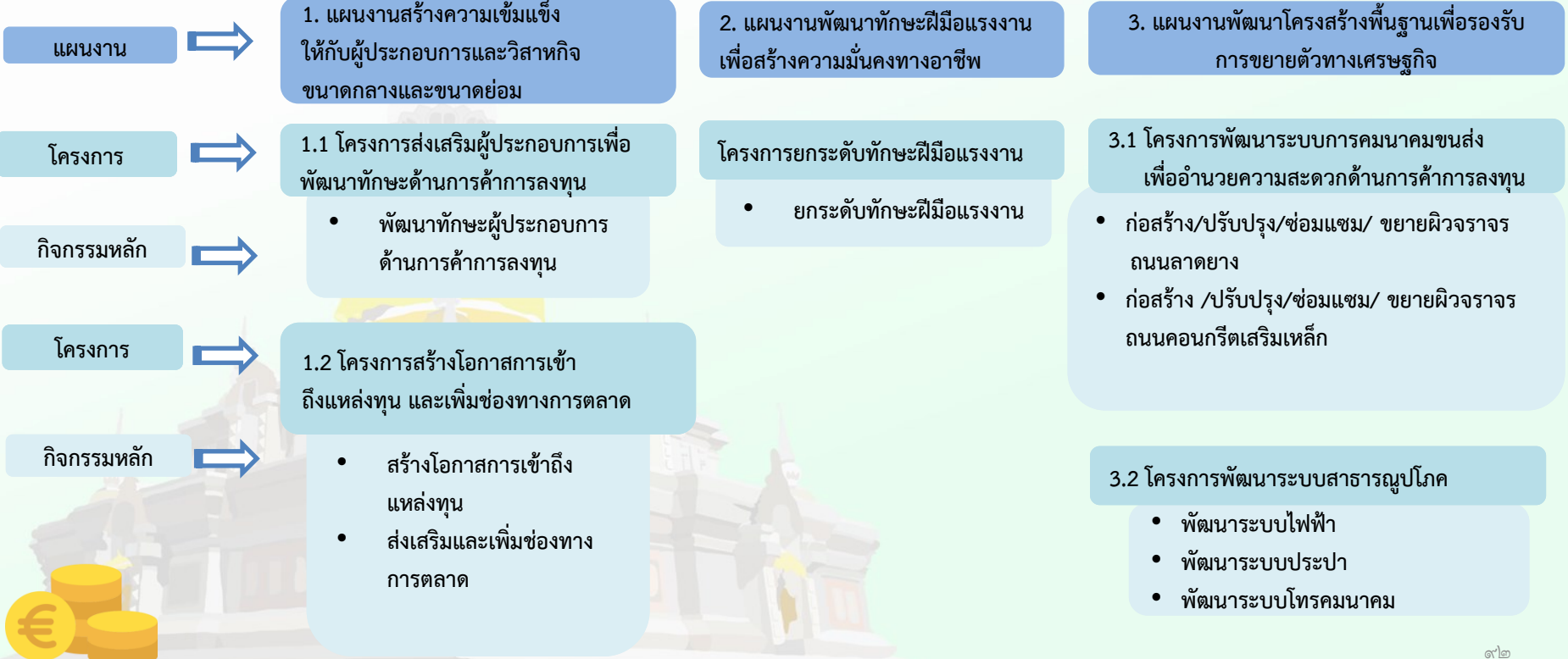

แบบฟอร์มสรุปแผนงานและโครงการสำคัญของจังหวัด (พ.ศ. 2566- 2570) จังหวัดมหาสารคาม

เป้าหมายการพัฒนาจังหวัด: เกษตรกรรมยั่งยืน นำภูมิปัญญาสร้างคุณค่า พัฒนาการค้าการลงทุน สู้สังคมมีสุข ภายใต้สิ่งแวดล้อมที่ดี

ประเด็นการพัฒนา (2)	ตัวชี้วัดของประเด็น การพัฒนา (3)	ค่าเป้าหมาย					
		พ.ศ. 2566 (4)	พ.ศ. 2567	พ.ศ.2568	พ.ศ. 2569	พ.ศ. 2570	พ.ศ. 2566-2570 (5)
ประเด็นการพัฒนาที่ 3 เพิ่มศักยภาพด้านการค้า การลงทุน เพื่อรองรับ การขยายตัวทางเศรษฐกิจ	1.จำนวนผู้ประกอบการ ที่ได้รับการพัฒนาทักษะด้าน การค้าการลงทุน	300 ราย	300 ราย	300 ราย	300 ราย	300 ราย	1,500 ราย
	2.จำนวนแรงงานที่ได้รับการ พัฒนาทักษะฝีมือแรงงาน	500 ราย	500 ราย	500 ราย	500 ราย	500 ราย	2,500 ราย
	3.จำนวนกลุ่มเป้าหมาย ที่สามารถเข้าถึงแหล่งทุน	50 กลุ่ม	50 กลุ่ม	50 กลุ่ม	50 กลุ่ม	50 กลุ่ม	250 กลุ่ม
	4.จำนวนของระบบโครงสร้าง พื้นฐาน เพื่อรองรับการขยายตัว ทางเศรษฐกิจ ได้รับการพัฒนา	20 แห่ง	20 แห่ง	20 แห่ง	20 แห่ง	20 แห่ง	100 แห่ง

บัญชีรายการชุดโครงการสำคัญ				งบประมาณดำเนินการ (10)					
แผนงาน/โครงการสำคัญ (6)	ยุทธศาสตร์ ชาติ (X)/ แผนแม่บท (Y) (7)	แหล่ง งปม. (8)	หน่วย ดำเนินการ (9)	พ.ศ. 2566	พ.ศ. 2567	พ.ศ.2568	พ.ศ. 2569	พ.ศ. 2570	พ.ศ. 2566 - 2570
ประเด็นการพัฒนาที่ 3 เพิ่มศักยภาพด้านการค้าการลงทุน เพื่อรองรับการขยายตัวทางเศรษฐกิจ									
แผนงานที่ 1. แผนงานสร้างความเข้มแข็งให้กับผู้ประกอบการและวิสาหกิจขนาดกลางและขนาดย่อม									
1. โครงการสำคัญที่ 1 โครงการส่งเสริมผู้ประกอบการ เพื่อพัฒนาทักษะด้านการค้าการลงทุน	2.8	1.2.3	สนง.พาณิชย์ จังหวัด	50,000,000	50,000,000	50,000,000	50,000,000	50,000,000	250,000,000
- พัฒนาทักษะผู้ประกอบการด้านการค้า การลงทุน	2.8	1.2.3	สนง.พาณิชย์ จังหวัด	50,000,000	50,000,000	50,000,000	50,000,000	50,000,000	250,000,000
2.1 โครงการสำคัญที่ 2 โครงการสร้างโอกาส การเข้าถึงแหล่งทุน และเพิ่มช่องทางการตลาด	2.8	1.2.3	สนง.พาณิชย์ จังหวัด	50,000,000	50,000,000	50,000,000	50,000,000	50,000,000	250,000,000
2.1.1 สร้างโอกาสการเข้าถึงแหล่งทุน	2.8	1.2.3	สนง.พาณิชย์ จังหวัด	10,000,000	10,000,000	10,000,000	10,000,000	10,000,000	50,000,000
2.1.2 ส่งเสริมและเพิ่มช่องทางการตลาด	2.8	1.2.3	สนง.พาณิชย์ จังหวัด	40,000,000	40,000,000	40,000,000	40,000,000	40,000,000	200,000,000

บัญชีรายการชุดโครงการสำคัญ				งบประมาณดำเนินการ (10)					
แผนงาน/โครงการสำคัญ (6)	ยุทธศาสตร์ ชาติ (X)/ แผนแม่บท (Y) (7)	แหล่ง งปม. (8)	หน่วยดำเนินการ (9)	พ.ศ. 2566	พ.ศ. 2567	พ.ศ. 2568	พ.ศ. 2569	พ.ศ. 2570	พ.ศ. 2566 - 2570
แผนงานที่ 2. พัฒนาทักษะฝีมือแรงงานเพื่อสร้างความมั่นคงทางอาชีพ									
2.1 โครงการสำคัญที่ 1 โครงการยกระดับ ทักษะฝีมือแรงงาน	3.16	1.2.3	สนง. พัฒนาฝีมือแรงงาน มหาสารคาม	50,000,000	50,000,000	50,000,000	50,000,000	50,000,000	250,000,000
- ยกระดับทักษะฝีมือแรงงาน	3.16	1.2.3	สนง. พัฒนาฝีมือแรงงาน มหาสารคาม	50,000,000	50,000,000	50,000,000	50,000,000	50,000,000	250,000,000
แผนงานที่ 3. พัฒนาโครงสร้างพื้นฐานเพื่อรองรับการขยายตัวทางเศรษฐกิจ									
3.1 โครงการสำคัญที่ 1 โครงการพัฒนาระบบ การคมนาคมขนส่งเพื่ออำนวยความสะดวก ความสะดวกด้านการค้าการลงทุน	2.7	1.2.3	แขวงทางหลวง มหาสารคาม	1,700,000,000	1,700,000,000	1,700,000,000	1,700,000,000	1,700,000,000	8,500,000,000
3.1.1 ก่อสร้าง/ปรับปรุง/ซ่อมแซม/ขยายผิว จราจรถนนลาดยาง	2.7	1.2.3	แขวงทางหลวง มหาสารคาม	1,200,000,000	1,200,000,000	1,200,000,000	1,200,000,000	1,200,000,000	6,000,000,000
3.1.2 ก่อสร้าง /ปรับปรุง/ซ่อมแซม/ขยายผิว จราจรถนนคอนกรีตเสริมเหล็ก	2.7	1.2.3	แขวงทางหลวง มหาสารคาม	500,000,000	700,000,000	700,000,000	700,000,000	700,000,000	3,500,000,000



บัญชีรายการชุดโครงการสำคัญ				งบประมาณดำเนินการ (10)					
แผนงาน/โครงการสำคัญ (6)	ยุทธศาสตร์ ชาติ (X)/ แผน แม่บทฯ (Y) (7)	แหล่ง งปม. (8)	หน่วยดำเนินการ (9)	พ.ศ. 2566	พ.ศ. 2567	พ.ศ. 2568	พ.ศ. 2569	พ.ศ. 2570	พ.ศ. 2566 - 2570
แผนงานที่ 3. พัฒนาโครงสร้างพื้นฐานเพื่อรองรับการขยายตัวทางเศรษฐกิจ									
3.2 โครงการสำคัญที่ โครงการพัฒนาระบบ สาธารณูปโภค	2.7	1.3.		500,000,000	500,000,000	500,000,000	500,000,000	500,000,000	2,500,000,000
3.2.1 พัฒนาระบบไฟฟ้า	2.7	1.3.	การไฟฟ้าส่วนภูมิภาค มหาสารคาม	200,000,000	200,000,000	200,000,000	200,000,000	200,000,000	1,000,000,000
3.2.2 พัฒนาระบบประปา	2.7	1.3.	การประปาส่วน ภูมิภาค มหาสารคาม	200,000,000	200,000,000	200,000,000	200,000,000	200,000,000	1,000,000,000
3.2.3 พัฒนาระบบ โทรคมนาคม	2.7	1.3.	โทรคมนาคมจังหวัด มหาสารคาม	100,000,000	100,000,000	100,000,000	100,000,000	100,000,000	500,000,000



“พัฒนาคุณภาพชีวิตของประชาชน สู่สังคมมีสุข ภายใต้สิ่งแวดล้อมที่ดี”

วัตถุประสงค์

1. เพื่อเชิดชูปกป้องสถาบันสำคัญของชาติ
2. เพื่อเสริมสร้างความมั่นคงและความปลอดภัยในชีวิตและทรัพย์สิน
3. เพื่อส่งเสริมสุขภาวะของประชาชนในพื้นที่
4. เพื่อพัฒนาคุณภาพชีวิตเด็กปฐมวัยและเด็กวัยเรียนให้มีผลสัมฤทธิ์ทางการศึกษา
5. เพื่ออนุรักษ์ทรัพยากรธรรมชาติและสิ่งแวดล้อมได้อย่างยั่งยืน

เป้าหมาย

1. จำนวนกิจกรรมเทิดพระเกียรติและเชิดชูสถาบันพระมหากษัตริย์เพิ่มขึ้น
2. จำนวนกิจกรรมที่เกี่ยวข้องกับโครงการพระราชดำริเพิ่มขึ้น
3. ประชากรในจังหวัดมีสุขภาวะที่ดีขึ้น
4. เด็กปฐมวัยและเด็กวัยเรียนมีพัฒนาการสมวัยอย่างเต็มศักยภาพ
5. ทรัพยากรธรรมชาติและสภาพแวดล้อมได้รับการฟื้นฟูเพิ่มขึ้น

แนวทางการพัฒนา

ส่งเสริมการพัฒนาคุณภาพชีวิตของประชาชน สู่สังคมมีสุข ภายใต้สิ่งแวดล้อมที่ดี ตามหลักของปรัชญาเศรษฐกิจพอเพียง เพื่อให้ประชาชนสามารถพึ่งพาตนเองได้





ประเด็นการพัฒนาที่ 4 พัฒนาคุณภาพชีวิตของประชาชน ผู้สังคมนิสุข ภายใต้สิ่งแวดล้อมที่ดี

าม



แผนงาน



1. แผนงานส่งเสริมความเข้มแข็งให้ชุมชนและพัฒนาเศรษฐกิจฐานราก

โครงการ



โครงการส่งเสริมการน้อมนำหลักของปรัชญาเศรษฐกิจพอเพียงมาใช้ในการดำรงชีวิต

กิจกรรมหลัก



- ส่งเสริมการน้อมนำหลักของปรัชญาเศรษฐกิจพอเพียงมาใช้ในการดำรงชีวิต

2. แผนงานเสริมสร้างความเข้มแข็งด้านความมั่นคง การสาธารณสุข และการศึกษา

2.1 โครงการเสริมสร้างความมั่นคงด้านสังคม

- เสริมสร้างความมั่นคงด้านสังคม
- การป้องกันและแก้ไขปัญหาเสพติด
- ยกระดับคุณภาพชีวิตของประชาชนในจังหวัดทุกช่วงวัย
- พัฒนาและสร้างระบบรับมือและปรับตัวต่อโรคอุบัติใหม่

2.2 โครงการส่งเสริมพัฒนาศักยภาพการศึกษาทุกระดับ

- การส่งเสริมพัฒนาศักยภาพการศึกษาทุกระดับ (การพัฒนาเด็กสู่อัจฉริยะ Smart Kids) (การพัฒนาเด็กตั้งแต่ช่วงตั้งครรภ์จนถึงเด็กปฐมวัย)

3. แผนงานอนุรักษ์และฟื้นฟูทรัพยากรธรรมชาติและสิ่งแวดล้อมเพื่อสร้างการเติบโตอย่างยั่งยืน

3.1 โครงการป้องกัน แก้ไขปัญหา และฟื้นฟูทรัพยากรธรรมชาติและสิ่งแวดล้อมอย่างเป็นระบบ

- อนุรักษ์สิ่งแวดล้อม (ป่าไม้, ชยะ, น้ำเสีย, มลพิษทางอากาศ)

3.2 โครงการลดความเสี่ยงจากภัยธรรมชาติและสาธารณภัย

- ลดความเสี่ยงจากภัยธรรมชาติและสาธารณภัย

3.3 โครงการจัดหาน้ำอุปโภคบริโภคเพื่อพัฒนาคุณภาพชีวิต

- จัดหาน้ำอุปโภคบริโภคเพื่อพัฒนาคุณภาพชีวิต

แบบฟอร์มสรุปแผนงานและโครงการสำคัญของจังหวัด (พ.ศ. 2566- 2570) จังหวัดมหาสารคาม

เป้าหมายการพัฒนาจังหวัด: เกษตรกรรมยั่งยืน นำภูมิปัญญาสร้างคุณค่า พัฒนาการค้าการลงทุน ส่งเสริมมีสุข ภายใต้สิ่งแวดล้อมที่ดี

ประเด็นการพัฒนา (2)	ตัวชี้วัดของประเด็น การพัฒนา (3)	ค่าเป้าหมาย					
		พ.ศ. 2566 (4)	พ.ศ. 2567	พ.ศ.2568	พ.ศ. 2569	พ.ศ. 2570	พ.ศ. 2566-2570 (5)
ประเด็นการพัฒนาที่ 4 พัฒนาคุณภาพชีวิตของประชาชน สู่สังคมมีสุข ภายใต้สิ่งแวดล้อมที่ดี	1. จำนวนกิจกรรมเทิดพระเกียรติและเชิดชูสถาบัน พระมหากษัตริย์เพิ่มขึ้น	100 กิจกรรม	100 กิจกรรม	100 กิจกรรม	100 กิจกรรม	100 กิจกรรม	500 กิจกรรม
	2. จำนวนกิจกรรมที่เกี่ยวข้องกับโครงการพระราชดำริเพิ่มขึ้น	50 กิจกรรม	50 กิจกรรม	50 กิจกรรม	50 กิจกรรม	50 กิจกรรม	250 กิจกรรม
	3. อายุเฉลี่ยการมีสุขภาพดีของคนจังหวัดมหาสารคาม	69.5	70	70.5	71	71.5	71.5
	4. ระดับสติปัญญาของเด็กปฐมวัยเพิ่มขึ้น	101.5	102	102.5	103	103.5	103.5
	5. ร้อยละสิ่งแวดล้อมได้รับการจัดการให้มีคุณภาพดี ตามเกณฑ์มาตรฐาน (ขยะ, น้ำ, มลพิษทางอากาศ)	55	60	65	70	75	75
	6. ร้อยละของการสนับสนุนกล้าไม้ให้ประชาชนในพื้นที่จังหวัด มหาสารคามเพิ่มขึ้น	10	10	10	10	10	50



บัญชีรายการชุดโครงการสำคัญ				งบประมาณดำเนินการ (10)					
แผนงาน/โครงการสำคัญ (6)	ยุทธศาสตร์ ชาติ (X)/ แผนแม่บท (Y) (7)	แห่ง งปม. (8)	หน่วยดำเนินการ (9)	พ.ศ. 2566	พ.ศ. 2567	พ.ศ.2568	พ.ศ. 2569	พ.ศ. 2570	พ.ศ. 2566 - 2570
ประเด็นการพัฒนาที่ 4 พัฒนาคุณภาพชีวิตของประชาชน ผู้สังคมมีสุข ภายใต้สิ่งแวดล้อมที่ดี									
แผนงานที่ 1. ส่งเสริมความเข้มแข็งให้ชุมชนและพัฒนาเศรษฐกิจฐานราก									
1.1 โครงการสำคัญที่ 1 โครงการส่งเสริม การน้อมนำหลักของปรัชญาเศรษฐกิจ พอเพียงมาใช้ในการดำรงชีวิต	4.16	1.2.3	สนง. พัฒนาชุมชน จังหวัด	100,000,000	100,000,000	100,000,000	100,000,000	100,000,000	500,000,000
- ส่งเสริมการน้อมนำหลักของปรัชญา เศรษฐกิจพอเพียงมาใช้ในการดำรงชีวิต	4.16	1.2.3	สนง. พัฒนาชุมชน จังหวัด	100,000,000	100,000,000	100,000,000	100,000,000	100,000,000	500,000,000

บัญชีรายการชุดโครงการสำคัญ				งบประมาณดำเนินการ (10)					
แผนงาน/โครงการสำคัญ (6)	ยุทธศาสตร์ชาติ (X)/ แผนแม่บท (Y) (7)	แหล่ง งปม. (8)	หน่วยดำเนินการ (9)	พ.ศ. 2566	พ.ศ. 2567	พ.ศ.2568	พ.ศ. 2569	พ.ศ. 2570	พ.ศ. 2566 -2570
แผนงานที่ 2. เสริมสร้างความเข้มแข็งด้านความมั่นคง การสาธารณสุข และการศึกษา									
2.1 โครงการสำคัญที่ 1 โครงการเสริมสร้างความมั่นคงด้านสังคม	3.13	1.2.3	สนง. สาธารณสุข จังหวัด	70,000,000	70,000,000	70,000,000	70,000,000	70,000,000	350,000,000
2.1.1 การเสริมสร้างความมั่นคงด้านสังคม	1.1	1.2.3	ที่ทำการปกครอง จังหวัดมหาสารคาม	20,000,000	20,000,000	20,000,000	20,000,000	20,000,000	100,000,000
2.1.2 การป้องกันและแก้ไขปัญหาเสพติด	1.11	1.2.3	ที่ทำการปกครอง จังหวัดมหาสารคาม	20,000,000	20,000,000	20,000,000	20,000,000	20,000,000	100,000,000
2.1.3 การยกระดับคุณภาพชีวิตของประชาชน ในจังหวัดทุกช่วงวัย	3.11	1.2.3	สนง. สาธารณสุข จังหวัด	15,000,000	15,000,000	15,000,000	15,000,000	15,000,000	75,000,000
2.1.4 การพัฒนาและสร้างระบบรับมือ และปรับตัวต่อโรคอุบัติใหม่	3.13	1.2.3	สนง. สาธารณสุข จังหวัด	15,000,000	15,000,000	15,000,000	15,000,000	15,000,000	75,000,000
2.2 โครงการสำคัญที่ 2 โครงการส่งเสริมพัฒนา ศักยภาพการศึกษาทุกระดับ	3.13	1.2.3	สนง. ศึกษาธิการ จังหวัด	100,000,000	100,000,000	100,000,000	100,000,000	100,000,000	500,000,000
- การส่งเสริมพัฒนาศักยภาพการศึกษาทุกระดับ	3.12	1.2.3	สนง. ศึกษาธิการ จังหวัด	100,000,000	100,000,000	100,000,000	100,000,000	100,000,000	500,000,000

บัญชีรายการชุดโครงการสำคัญ				งบประมาณดำเนินการ (10)					
แผนงาน/โครงการสำคัญ (6)	ยุทธศาสตร์ ชาติ (X)/ แผนแม่บท (Y) (7)	แหล่ง งปม. (8)	หน่วยดำเนินการ (9)	พ.ศ. 2566	พ.ศ. 2567	พ.ศ.2568	พ.ศ. 2569	พ.ศ. 2570	พ.ศ. 2566 -2570
แผนงานที่ 3. แผนงานอนุรักษ์และฟื้นฟูทรัพยากรธรรมชาติและสิ่งแวดล้อมเพื่อสร้างการเติบโตอย่างยั่งยืน									
3.1 โครงการสำคัญที่ 1 โครงการป้องกัน แก้ไขปัญหา และฟื้นฟูทรัพยากรธรรมชาติและ สิ่งแวดล้อม อย่างเป็นระบบ	5.18	1.2.3	สนง.ทรัพยากร ธรรมชาติและ สิ่งแวดล้อมจังหวัด	200,000,000	200,000,000	200,000,000	200,000,000	200,000,000	1,000,000,000
- อนุรักษ์สิ่งแวดล้อม (ป่าไม้, ชยะ, น้ำเสีย, มลพิษทางอากาศ)	5.18	1.2.3	สนง.ทรัพยากร ธรรมชาติและ สิ่งแวดล้อมจังหวัด	200,000,000	200,000,000	200,000,000	200,000,000	200,000,000	1,000,000,000
3.2 โครงการสำคัญที่ 2 โครงการลดความเสี่ยง จากภัยธรรมชาติและสาธารณภัย	5.18	1.2.3	สนง. ป้องกัน และบรรเทา สาธารณภัยจังหวัด	100,000,000	100,000,000	100,000,000	100,000,000	100,000,000	500,000,000
- ลดความเสี่ยงจากภัยธรรมชาติและ สาธารณภัย	5.18	1.2.3	สนง. ป้องกัน และบรรเทา สาธารณภัยจังหวัด	100,000,000	100,000,000	100,000,000	100,000,000	100,000,000	500,000,000
3.3 โครงการสำคัญที่ 3 โครงการจัดหาน้ำ อุปโภคบริโภคเพื่อพัฒนาคุณภาพชีวิต	5.18	1.3	อปท.	100,000,000	100,000,000	100,000,000	100,000,000	100,000,000	500,000,000
-จัดหาน้ำอุปโภคบริโภคเพื่อพัฒนา คุณภาพชีวิต	5.18	1.3	อปท.	100,000,000	100,000,000	100,000,000	100,000,000	100,000,000	500,000,000

ข้อมูล Backup



จังหวัดมหาสารคาม



เกษตรกรรมยั่งยืน	ภูมิปัญญาสร้างคุณค่า	พัฒนาการค้าการลงทุน	สู่สังคมมีสุข ภายใต้สิ่งแวดล้อมที่ดี
<p>เกษตรกรของจังหวัดสามารถสร้างรายได้ให้เพียงพอ ซึ่งนำไปสู่การพึ่งตนเองและพัฒนาคุณภาพชีวิต</p>	<p>การนำองค์ความรู้มาพัฒนาต่อยอดผลิตภัณฑ์ทางการเกษตร OTOP และการท่องเที่ยว</p>	<p>ส่งเสริมผู้ประกอบการเพื่อพัฒนาทักษะเพิ่มช่องทางการตลาด และเพิ่มศักยภาพการค้าการลงทุนในพื้นที่</p>	<p>คนสารคามมีการพัฒนาคุณภาพชีวิตที่ดีในด้านความมั่นคงด้านสาธารณสุขด้านการศึกษามาใช้ในการดำรงชีวิต</p>
<ol style="list-style-type: none">1. เกษตรอัตลักษณ์พื้นถิ่น2. เกษตรปลอดภัย3. เกษตรแปรรูป4. เกษตรอัจฉริยะ5. ระบบนิเวศการเกษตร6. เกษตรผสมผสาน7. พัฒนาการปลูกพืช เลี้ยงสัตว์ / อาหารปลอดภัย8. เกษตรชีวภาพ (พืชสมุนไพร)9. การบริหารจัดการน้ำเพื่อการเกษตร, ภัยแล้ง ,อุทกภัย10. การบริหารจัดการพื้นที่การเกษตรอย่างเหมาะสม	<ol style="list-style-type: none">1. OTOP2. เศรษฐกิจเชิงสร้างสรรค์3. สร้างมูลค่าการแปรรูป4. การท่องเที่ยวเชิงสร้างสรรค์5. การท่องเที่ยวเชิงประวัติศาสตร์ ศิลปะและวัฒนธรรม6. การบริการทางการศึกษา7. การนำองค์ความรู้จากสถาบันการศึกษาสู่ชุมชน	<ol style="list-style-type: none">1. การพัฒนาโครงสร้างพื้นฐาน2. การสร้างโอกาสการเข้าถึงตลาด3. การสร้างแบรนด์สินค้า4. การพัฒนาทักษะฝีมือแรงงาน5. การเข้าถึงแหล่งลงทุน6. สนับสนุนช่องทางการตลาด7. การพัฒนานวัตกรรมเพื่อสร้างมูลค่าในการผลิตสินค้าและบริการ8. สร้างผู้ประกอบการอัจฉริยะ	<ol style="list-style-type: none">1. ความมั่นคง อาชญากรรม ยาเสพติด2. มีความปลอดภัยในชีวิตและทรัพย์สิน3. การแก้ไขปัญหาความยากจน4. การสาธารณสุข5. ยกระดับการศึกษา6. การอนุรักษ์ทรัพยากรธรรมชาติและสิ่งแวดล้อม เพิ่มพื้นที่สีเขียว

๑.๓แผนพัฒนาภาค/แผนพัฒนากลุ่มจังหวัด/แผนพัฒนาจังหวัดประกอบด้วย ยุทธศาสตร์

ประเด็นยุทธศาสตร์ที่ ๑ปรับโครงสร้างการผลิตด้านการเกษตรให้เอื้อต่อการผลิตสินค้าเกษตร และอาหารคุณภาพ

ประเด็นยุทธศาสตร์ที่ ๒ส่งเสริมการค้า การลงทุน และการท่องเที่ยวเชิงสร้างสรรค์ และ วัฒนธรรม เป็นมิตรกับสิ่งแวดล้อม

ประเด็นยุทธศาสตร์ที่ ๓ส่งเสริมและพัฒนาการจัดการศึกษาเพื่อยกระดับการเป็นศูนย์กลาง บริการทางการศึกษาและวัฒนธรรมของภาคตะวันออกเฉียงเหนือ

ประเด็นยุทธศาสตร์ที่ ๔พัฒนาคุณภาพชีวิตของประชาชน สู้สังคมเอื้ออาทรและสมานฉันท์

๑.๔ยุทธศาสตร์การพัฒนาขององค์กรปกครองท้องถิ่นในเขตจังหวัด ประกอบด้วย ยุทธศาสตร์

ประเด็นยุทธศาสตร์ที่ ๑การจัดการศึกษาและสร้างสังคมแห่งการเรียนรู้ในท้องถิ่น

ประเด็นยุทธศาสตร์ที่ ๒การสร้างความเข้มแข็งของสังคมและชุมชนในท้องถิ่น

ประเด็นยุทธศาสตร์ที่ ๓การพัฒนาโครงสร้างการผลิตและสร้างความมั่นคงทางเศรษฐกิจใน

ท้องถิ่น

ประเด็นยุทธศาสตร์ที่ ๔การพัฒนาและเสริมสร้างประสิทธิภาพองค์กร

ขององค์กรปกครองส่วนท้องถิ่น

“ เป็นแผ่นดินธรรมนำการท่องเที่ยวเชิงอนุรักษ์ พืชผักปลอดสารพิษ เศรษฐกิจแบบพอเพียง”

๒.๒ยุทธศาสตร์ ประกอบด้วย ๗ยุทธศาสตร์

๑การพัฒนาด้านโครงสร้างพื้นฐาน

เป้าประสงค์

เพื่อก่อสร้าง ทำนุ บำรุง รักษา ปรับปรุง ซ่อมแซมถนน สะพานทางระบายน้ำใน

ทุกหมู่บ้าน การพัฒนาแหล่งน้ำเพื่อการเกษตร คู คลอง เหมือง ฝาย และแหล่งกักเก็บน้ำ พัฒนาแหล่งน้ำ

เพื่ออุปโภคบริโภค พัฒนา ปรับปรุงขยายบริการไฟฟ้าสาธารณะระบบแสงสว่างในทุกพื้นที่รวมทั้งพื้นที่

การเกษตร ให้เพียงพอและเหมาะสม

ตัวชี้วัด

ร้อยละของการก่อสร้าง ทำนุ บำรุง รักษา ปรับปรุง ซ่อมแซมถนน สะพานทางระบายน้ำในทุก

หมู่บ้าน การพัฒนาแหล่งน้ำเพื่อการเกษตร คู คลอง เหมือง ฝาย และแหล่งกักเก็บน้ำ พัฒนา

แหล่งน้ำเพื่ออุปโภคบริโภค พัฒนา ปรับปรุงขยายบริการไฟฟ้าสาธารณะระบบแสงสว่างในทุกพื้นที่รวมทั้ง

พื้นที่การเกษตร ให้เพียงพอและเหมาะสม

กลยุทธ์ประกอบด้วย

๑.๑ แนวทางการพัฒนาก่อสร้าง บำรุง รักษา การคมนาคม และระบบสาธารณูปโภค การผังเมือง การควบคุมอาคาร

๑.๒ แนวทางการบริหารจัดการแหล่งน้ำทางการเกษตรอย่างเป็นระบบ

ยุทธศาสตร์ที่ ๒การพัฒนาด้านเศรษฐกิจและการเกษตร

เป้าประสงค์

เพื่อการพัฒนาส่งเสริม/สนับสนุนการเกษตรการสร้างอาชีพเพื่อเพิ่มรายได้ให้กับประชาชนตามแนวปรัชญาเศรษฐกิจพอเพียง

ตัวชี้วัด

- ๑ ร้อยละของประชาชนมีคุณภาพชีวิตดีขึ้น
- ๒ ร้อยละของประชาชนมีรายได้เพิ่มขึ้น
- ๓ จำนวนโครงการ/กิจกรรมในการฝึกอาชีพ
- ๔ ละของประชาชนเกิดความพึงพอใจ

คำเป้าหมาย

- การพัฒนาส่งเสริม สนับสนุนการเกษตร การสร้างอาชีพเพื่อเพิ่มรายได้ให้กับประชาชน ตามแนวปรัชญาเศรษฐกิจพอเพียง
- เพื่อพัฒนาส่งเสริม สนับสนุนการเกษตร การสร้างอาชีพเพื่อเพิ่มรายได้ให้กับประชาชน ตามแนวปรัชญาเศรษฐกิจพอเพียง

กลยุทธ์ประกอบด้วย

๑.๑ แนวทางการพัฒนา ส่งเสริมอาชีพ กลุ่มอาชีพ เพื่อนำไปสู่การสร้างเศรษฐกิจชุมชนตามแนวเศรษฐกิจแบบพอเพียง

ยุทธศาสตร์ที่ ๓ด้านการส่งเสริมคุณภาพชีวิต การพัฒนาสังคมและสวัสดิการ

เป้าประสงค์

๑. เพื่อมุ่งพัฒนาคุณภาพชีวิตผู้สูงอายุ ผู้ด้อยโอกาส และผู้ป่วยโรคเอดส์ ก่อสร้างบ้านผู้ยากไร้ที่ขาดแคลนคนดูแล ส่งเสริมการศึกษาเด็กก่อนวัยเรียนให้มีประสิทธิภาพ
๒. เพื่อพัฒนาการที่ติของเด็กเล็กให้เจริญเติบโตเป็นคนดีในสังคม สนับสนุนส่งเสริมการแข่งขันกีฬาต้านยาเสพติด ให้แก่เยาวชนในตำบลเหล่า ให้ใช้เวลาว่างให้เกิดประโยชน์ ท่างไกลยาเสพติดและอบายมุข พร้อมทั้งส่งเสริมสนับสนุนนักกีฬาที่มีความสามารถให้เป็นนักกีฬาระดับสูงขึ้นไป สืบสานประเพณีและวัฒนธรรม
๓. เพื่อให้ประชาชนในพื้นที่มีส่วนร่วมและเพื่อปลูกฝังจิตสำนึกให้มีคุณธรรมและจริยธรรม สนับสนุนการศึกษาทั้งในระบบและนอกระบบทุกระดับตามแนวทางการปฏิรูปการศึกษาให้สอดคล้องกับวิถีชีวิตของชุมชน และภูมิปัญญาท้องถิ่น พร้อมทั้งจัดให้มีสถานที่รองรับในการดำเนินการอย่างถูกต้องตามหลักการที่ดี พัฒนาเศรษฐกิจพอเพียงในชุมชนให้พึ่งตนเองตามแนวทางพระราชดำริ เพิ่มรายได้ของประชาชน กลุ่มออมทรัพย์ต่าง ๆ ให้เกิดทุนหมุนเวียนในการประกอบอาชีพ ส่งเสริมอาชีพหลักของประชาชน (การทำนา) พัฒนาการปลูกข้าวให้ได้ผลผลิตให้มีมูลค่าเพิ่มสูงขึ้นและการทำเกษตรปลอดภัย พัฒนาการรวมกลุ่มอาชีพ กลุ่มเกษตร การอุตสาหกรรมในครัวเรือน

ตัวชี้วัด

๑. ร้อยละของการพัฒนาคุณภาพชีวิตผู้สูงอายุ ผู้ด้อยโอกาส และผู้ป่วยโรคเอดส์ ก่อสร้างบ้านผู้ยากไร้ที่ขาดแคลนคนดูแล

๒. ร้อยละของการพัฒนาการที่ดีของเด็กเล็กให้เจริญเติบโตเป็นคนดีในสังคม

๓. ร้อยละของการมีส่วนร่วมปลูกฝังจิตสำนึกให้มีคุณธรรมและจริยธรรม

คำเป้าหมาย

๑. ผู้สูงอายุ ผู้ด้อยโอกาส และผู้ป่วยโรคเอดส์ มีคุณภาพชีวิตที่ดี

๒. เด็กเล็กเจริญเติบโตเป็นคนดีในสังคม

๓. ประชาชนในพื้นที่มีคุณธรรมและจริยธรรม

กลยุทธ์ประกอบด้วย

๓.๑ แผนงานการส่งเสริม สนับสนุนการพัฒนาด้านสาธารณสุข การควบคุมป้องกันโรคและสุขภาพอนามัย

๓.๒ การสนับสนุนการสร้างเสริมสุขภาพ การกีฬา นันทนาการ เพื่อพัฒนาทักษะและการใช้เวลาให้เป็นประโยชน์

๓.๓ การส่งเสริม สนับสนุน เด็ก เยาวชน สตรี ผู้สูงอายุ ผู้พิการ ผู้ป่วยเอดส์และผู้ด้อยโอกาส รวมทั้งประชาชนทั่วไปให้ได้รับและเข้าถึงสวัสดิการและบริการสาธารณสุขที่พึงได้รับจากรัฐ

ยุทธศาสตร์ที่ ๔ การพัฒนาด้านการจัดระเบียบชุมชน สังคม และการรักษาความสงบเรียบร้อย

เป้าประสงค์

๑. เพื่อจัดหาแนวทางในการป้องกันและบรรเทาสาธารณภัยต่าง ๆ ที่เกิดขึ้นในพื้นที่ สนับสนุนสวัสดิภาพ

๒. เพื่อส่งเสริมความเข้มแข็งทางด้านความรู้ ความชำนาญการในการปฏิบัติหน้าที่ของกลุ่มอาสาสมัคร เช่น อปพร. อสม. ส่งเสริม สนับสนุน และรักษาความปลอดภัยในชีวิตและทรัพย์สินของประชาชนในพื้นที่

๓. เพื่อพัฒนาและเสริมสร้างความเข้มแข็งของชุมชนทุกระดับแบบมีส่วนร่วม จัดหารดับเพลิง รถนอกประสงค์ เพื่อบรรเทาสาธารณภัยให้กับประชาชนในพื้นที่

ตัวชี้วัด

๑. ร้อยละของการป้องกันและบรรเทาสาธารณภัยต่าง ๆ ที่เกิดขึ้นในพื้นที่

๒. ร้อยละของการของความชำนาญการในการปฏิบัติหน้าที่ของกลุ่มอาสาสมัคร

คำเป้าหมาย

๑. การป้องกันและบรรเทาสาธารณภัยต่าง ๆ ที่เกิดขึ้นในพื้นที่

๒. กลุ่มอาสาสมัครมีความชำนาญการในการปฏิบัติหน้าที่

๓. ชุมชนทุกระดับมีส่วนร่วม

กลยุทธ์ประกอบด้วย

๔.๑ แผนงานการพัฒนาส่งเสริมการป้องกันและบรรเทาสาธารณภัยในชีวิตและทรัพย์สิน

๔.๒ แผนงานการส่งเสริมและการพัฒนาด้านจิตใจแก่ประชาชนการพัฒนาส่งเสริมและเสริมสร้างความแข็งแรงขององค์กรชุมชนทุกระดับ

ยุทธศาสตร์ที่ ๕ การพัฒนาด้านการศึกษาศาสนาและวัฒนธรรม

เป้าประสงค์

ส่งเสริม / สนับสนุนด้านการศึกษาคำสอนพระพุทธศาสนา รักษาขนบธรรมเนียมประเพณีของไทยและท้องถิ่น ส่งเสริมและสนับสนุนด้านการศึกษาเพื่อสร้างความสามัคคี

ตัวชี้วัด

๑. จำนวนโครงการ/กิจกรรมเพื่อส่งเสริมพัฒนาทางการศึกษา
๒. จำนวนโครงการ/กิจกรรมเพื่อส่งเสริมด้านศาสนาวัฒนธรรม
๓. จำนวนโครงการ/กิจกรรมเพื่อเฉลิมพระเกียรติ
๔. ละของประชาชนเกิดความพึงพอใจต่อการดำเนินกิจกรรมต่างๆ
๕. ร้อยละของประชาชนที่เข้าร่วมกิจกรรมโครงการต่างๆ

คำเป้าหมาย

- การพัฒนา ส่งเสริม สนับสนุน การศึกษาทั้งในระบบและนอกระบบ
- ส่งเสริมและสนับสนุนงานศาสนา วัฒนธรรม ประเพณี และงานนันทนาการ งานราชพิธี รัฐพิธีต่าง ๆ

กลยุทธ์ ประกอบด้วย

- ๕.๑ แผนงานการสร้างโอกาสแก่ประชาชนในการเข้าถึงบริการทางการศึกษาทั้งในและนอกระบบและส่งเสริมพัฒนาให้เกิดศูนย์กลางแห่งการเรียนรู้ชุมชน และส่งเสริมให้เกิดบรรยากาศแห่งการเรียนรู้
- ๕.๒ แผนงานการอนุรักษ์ ส่งเสริม พัฒนา ทะนุบำรุงศาสนา ศาสนาสถาน วัฒนธรรมประเพณี ท้องถิ่นเพื่อเป็นศูนย์กลางแห่งการยึดเหนี่ยวจิตใจและการส่งเสริมการเรียนรู้อันเกิด จากภูมิปัญญาท้องถิ่น

ยุทธศาสตร์ที่ ๖ การพัฒนาด้านการบริหารจัดการและการอนุรักษ์ทรัพยากรธรรมชาติและสิ่งแวดล้อม

เป้าประสงค์

๑. เพื่อการพัฒนาสภาพแวดล้อม สภาพภูมิทัศน์ สถานที่สาธารณประโยชน์ สถานศึกษา ศาสนาสถาน และสองข้างถนนให้มีความสวยงาม คงสภาพตามธรรมชาติ
๒. เพื่อส่งเสริมและสนับสนุนการจัดการอนุรักษ์ทรัพยากรธรรมชาติ ปลูกป่าทดแทน จัดสถานที่กำจัดขยะมูลฝอยอย่างเป็นระบบ

ตัวชี้วัด

๑. ร้อยละของการพัฒนาสภาพแวดล้อม สภาพภูมิทัศน์ สถานที่สาธารณประโยชน์ สถานศึกษา ศาสนาสถาน และสองข้างถนนให้มีความสวยงาม คงสภาพตามธรรมชาติ
๒. ร้อยละของการจัดการอนุรักษ์ทรัพยากรธรรมชาติ ปลูกป่าทดแทน จัดสถานที่กำจัดขยะมูลฝอยอย่างเป็นระบบ

คำเป้าหมาย

๑. สภาพแวดล้อม สภาพภูมิทัศน์ สถานที่สาธารณประโยชน์ สถานศึกษา ศาสนาสถาน และสองข้างถนนมีความสวยงาม คงสภาพตามธรรมชาติ

๒. มีการอนุรักษ์ทรัพยากรธรรมชาติ ปกป้องป่าทดแทน จัดสถานที่กำจัดขยะมูลฝอยอย่างเป็นระบบ

กลยุทธ์ประกอบด้วย

๖.๑ แผนงานการสร้างจิตสำนึกในการอนุรักษ์ รักษา พื้นฟูทรัพยากรธรรมชาติและสิ่งแวดล้อม รวมทั้งการตระหนักให้เห็นความสำคัญของการกำจัดขยะมูลฝอยและสิ่ง

๖.๒ แผนงาน การส่งเสริม พัฒนาระบบชลประทานและการบริหารจัดการน้ำอย่างเป็นระบบและมีประสิทธิภาพและการส่งเสริมและการพัฒนาแหล่งน้ำตามธรรมชาติเพื่อใช้สำหรับการเกษตรกรรมและการอุปโภคบริโภค

ยุทธศาสตร์ที่ ๗การพัฒนาด้านการเมืองการบริหารและพัฒนาบุคลากร

เป้าประสงค์

๑. เพื่อส่งเสริมความรู้ ความเข้าใจเกี่ยวกับกิจการของ อบต. การปรับปรุงการพัฒนา การจัดเก็บรายได้

๒. เพื่อส่งเสริมบุคลากรให้เกิดกระบวนการเรียนรู้ และพัฒนาอย่างยั่งยืน อันจะนำไปสู่การเพิ่มประสิทธิภาพของผู้บริหาร สมาชิก อบต. ผู้นำชุมชน พนักงานส่วนตำบล

ตัวชี้วัด

๑. ร้อยละของการปรับปรุงการพัฒนา การจัดเก็บรายได้

๒. ร้อยละของบุคลากรมีการพัฒนาอย่างยั่งยืน อันจะนำไปสู่การเพิ่มประสิทธิภาพของ

ผู้บริหาร สมาชิก อบต. ผู้นำชุมชน พนักงานส่วนตำบล

คำเป้าหมาย

๑. บุคลากรมีความรู้ ความเข้าใจเกี่ยวกับกิจการของ อบต. การปรับปรุงการพัฒนา การจัดเก็บรายได้

๒. บุคลากรในองค์กรสามารถปฏิบัติงานได้อย่างมีประสิทธิภาพ

กลยุทธ์ประกอบด้วย

๗.๑ การส่งเสริมบุคลากรให้เกิดกระบวนการเรียนรู้และพัฒนาตนเองอย่างต่อเนื่องอยู่เสมอไปสู่การเพิ่มประสิทธิภาพในการปฏิบัติราชการพัฒนา

๗.๒ การส่งเสริมให้เกิดกระบวนการมีส่วนร่วมทางการเมือง การประชาสัมพันธ์การออกไปใช้สิทธิ์เลือกตั้งตามรัฐธรรมนูญและการส่งเสริมการดำเนินงานภายใต้แนวทางการบริหารกิจการบ้านเมืองที่ดี (Good governance) รวมทั้งการสร้างความรู้ความเข้าใจแก่ประชาชนในเรื่องบทบาทหน้าที่ขององค์กรปกครองส่วนท้องถิ่นสิทธิที่พึงได้รับกฎหมายและระเบียบต่างๆที่เกี่ยวข้อง

๓. การวิเคราะห์เพื่อพัฒนาท้องถิ่น

๓.๑ การ

วิเคราะห์กรอบการจัดทำยุทธศาสตร์ขององค์กรปกครองส่วนท้องถิ่น

การ

วิเคราะห์ศักยภาพเพื่อประเมินสถานการณ์การพัฒนา

เป็นการประเมินโยการวิเคราะห์ถึง โอกาส และภาวะคุกคามหรือข้อจำกัด อันเป็นสภาวะแวดล้อมภายนอกที่มีผลต่อการพัฒนาในด้านต่าง ๆ ขององค์การบริหารส่วนตำบล รวมทั้งการวิเคราะห์จุดแข็ง จุดอ่อน อันเป็นสภาวะแวดล้อมภายในองค์การบริหารส่วนตำบล ซึ่งการประเมินสถานการณ์ขององค์การบริหารส่วนตำบล ในปัจจุบันทำให้ทราบว่าสถานการณ์การพัฒนาอยู่ ณ จุดไหน สำหรับใช้เป็นประโยชน์ในการกำหนดแนวทางในการพัฒนาขององค์การบริหารส่วนตำบล

ตาราง

การวิเคราะห์ จุดแข็ง จุดอ่อน โอกาสและอุปสรรคในการพัฒนาองค์การบริหารส่วนตำบลเหล่า

ยุทธศาสตร์การพัฒนา	จุดแข็ง / โอกาส	จุดอ่อน / อุปสรรค
๑. การพัฒนาด้านโครงสร้างพื้นฐาน	<p>จุดแข็ง</p> <ul style="list-style-type: none"> - มีโครงข่ายการคมนาคมที่สามารถติดต่อได้ตลอดทั้งท้องถิ่น อำเภอ และจังหวัด - มีแหล่งน้ำธรรมชาติไหลผ่าน <p>โอกาส</p> <ul style="list-style-type: none"> - พรบ. การกระจายอำนาจให้แก่องค์กรปกครองส่วนท้องถิ่น พ.ศ. ๒๕๔๒ ได้ทำให้อบต. มีรายได้เพิ่มขึ้นในการนำไปพัฒนาโครงสร้างพื้นฐานรวมทั้งด้านอื่น ๆ - องค์กรปกครองส่วนท้องถิ่นได้รับการจัดสรรงบประมาณเงินอุดหนุนเฉพาะกิจในการดำเนินการด้านโครงสร้างพื้นฐานตามนโยบายของรัฐบาล 	<p>จุดอ่อน</p> <ul style="list-style-type: none"> - การพัฒนาด้านโครงสร้างพื้นฐานเป็นไปอย่างล่าช้า เพราะมีงบประมาณจำกัดในการนำไปพัฒนา - แหล่งน้ำเพื่อการเกษตรกรรมยังไม่เพียงพอสำหรับนำไปใช้ในการทำการเกษตร - แหล่งน้ำตามธรรมชาติที่มีอยู่เดิมตื้นเขิน <p>อุปสรรค</p> <ul style="list-style-type: none"> - สภาพภูมิประเทศ ความเปลี่ยนแปลงจากสภาวะโลกร้อน การเกิดภัยธรรมชาติที่รุนแรงมากขึ้น ส่งผลกระทบต่อระบบโครงสร้างพื้นฐาน ทำให้ถนนชำรุดเสื่อมโทรมเร็วกว่าปกติ

ยุทธศาสตร์การพัฒนา	จุดแข็ง / โอกาส	จุดอ่อน / อุปสรรค
--------------------	-----------------	-------------------

<p>๒.ยุทธศาสตร์ที่๒.การพัฒนาด้านเศรษฐกิจและการเกษตร</p>	<p>จุดแข็ง</p> <ul style="list-style-type: none"> -มีทรัพยากรธรรมชาติและความหลากหลายทางชีวภาพอุดมสมบูรณ์ -มีสภาพภูมิประเทศที่สวยงามและอากาศดีจึงมีความเหมาะสมกับการท่องเที่ยวเชิงนิเวศน์ <p>โอกาส</p> <ul style="list-style-type: none"> -มีตลาดรองรับผลผลิตทางการเกษตร -สามารถนำองค์ความรู้ทางการเกษตรที่มีอยู่ในพื้นที่มาจัดตั้งเป็นฐานความรู้ 	<p>จุดอ่อน</p> <ul style="list-style-type: none"> -เกษตรกรขาดองค์ความรู้ และการฝึกอบรม การรวมกลุ่มของภาคเกษตรมีน้อย -มีการใช้สารเคมีในการทำเกษตรมาก -ขาดการพัฒนาทางด้านเทคโนโลยีทางการเกษตร -พื้นที่ทำกินน้อย และขาดความมั่นคงในที่ดินทำกิน -ลักษณะทางกายภาพของดินส่วนใหญ่ขาดธาตุอาหารที่มีความจำเป็นต่อการ (ผลผลิต) -การรวมกลุ่มเกษตรกรยังไม่เข้มแข็ง <p>อุปสรรค</p> <ol style="list-style-type: none"> ๑.ราคาปัจจัยการผลิตจากนอกพื้นที่ราคาสูง ๒.ภัยธรรมชาติ (น้ำท่วม , แล้ง ไข้ซิกา , ศัตรูพืช)
---	--	---

ตารางการวิเคราะห์ จุดแข็ง จุดอ่อน โอกาสและอุปสรรคในการพัฒนาองค์การบริหารส่วนตำบลเหล่า(ต่อ)

ยุทธศาสตร์การ พัฒนา	จุดแข็ง / โอกาส	จุดอ่อน / อุปสรรค
<p>๓.ด้านการส่งเสริม คุณภาพชีวิต การ พัฒนาสังคมและ สวัสดิการ</p>	<p>จุดแข็ง</p> <ul style="list-style-type: none"> - มีองค์กรชุมชน เช่น กรรมการหมู่บ้าน กลุ่มสตรี อสม. กลุ่มอาชีพ อปพร. ฯลฯ - มีโรงพยาบาลส่งเสริมสุขภาพตำบลและอาสาสมัครสาธารณสุขที่มีศักยภาพ สามารถให้บริการด้านสาธารณสุขแก่ประชาชนได้ดีในระดับหนึ่ง - มีวัฒนธรรมประเพณีท้องถิ่น - ประชาชนมีส่วนร่วมในการสืบสานประเพณี วัฒนธรรมท้องถิ่น - มีศาสนาเป็นศูนย์รวมจิตใจ ประชาชนมีจิตใจ โอบอ้อมอารี เอื้อเฟื้อเผื่อแผ่ - มีสถานศึกษาในระดับประถมศึกษา และ มัธยมศึกษาในตำบลที่มีความพร้อม มีศักยภาพในการจัดการศึกษา - มีปราชญ์และภูมิปัญญาท้องถิ่นจำนวนมากที่มีศักยภาพในการพัฒนา - ผู้สูงอายุ คนพิการ ผู้ป่วยเอดส์ ได้รับสวัสดิการด้านสังคม - ผู้ยากไร้ที่อยู่อาศัยในชุมชน ได้รับการสร้างและซ่อมแซมบ้านผู้ยากไร้จาก อบต. - อบต. ให้ความสำคัญและมีการจัดกิจกรรมส่งเสริมวัฒนธรรม ประเพณีท้องถิ่นเป็นประจำ - มีชุดรักษาความปลอดภัย ชุด อปพร. รักษาความปลอดภัยในชีวิตและทรัพย์สินของชุมชน <p>โอกาส</p> <ul style="list-style-type: none"> - พรบ. การกระจายอำนาจให้แก่องค์กรปกครองส่วนท้องถิ่น พ.ศ. ๒๕๔๒ได้ให้อำนาจหน้าที่ อบต. ในการจัดบริการสาธารณะทางด้านสวัสดิการสังคมและพัฒนาชุมชนกว้างขวางมากขึ้น 	<p>จุดอ่อน</p> <ul style="list-style-type: none"> - งบประมาณมีไม่เพียงพอที่จะใช้ ในการดำเนินการจัดกิจกรรมต่างๆ - อาคารสถานที่ไม่เอื้อต่อการจัดการเรียนการสอน - บุคลากรทางการศึกษาไม่ ค่อยได้รับการเพิ่มประสิทธิภาพ การปฏิบัติงาน - อุปกรณ์เครื่องเล่นสนามมีไม่เพียงพอ <p>อุปสรรค</p> <ul style="list-style-type: none"> - สภาพการณ์ทางเศรษฐกิจในระดับประเทศส่งผลต่อการพัฒนาท้องถิ่น - สื่อต่าง ๆ เช่น โทรศัพท์ อินเทอร์เน็ต เข้ามีอิทธิพลต่อเด็ก และเยาวชน ทำให้กระแสบริโภค นิยมและวัฒนธรรมรุนแรงมากขึ้น ทำลายวิถีชีวิตดั้งเดิมของประชาชน - พ.ร.บ. กระจายอำนาจให้แก่ องค์กรปกครองส่วนท้องถิ่น พ.ศ. ๒๕๔๒ให้ อบต. มีอำนาจหน้าที่จัดการศึกษา แต่ยังไม่มีการถ่ายโอนสถานศึกษา (โรงเรียน) ให้แก่ อบต. ทำให้ไม่สามารถดำเนินการด้านการจัดการศึกษาได้

ตารางการวิเคราะห์ จุดแข็ง จุดอ่อน โอกาสและอุปสรรคในการพัฒนาองค์การบริหารส่วนตำบลเหล่า (ต่อ)

ยุทธศาสตร์การพัฒนา	จุดแข็ง / โอกาส	จุดอ่อน / อุปสรรค
<p>ยุทธศาสตร์ที่ ๔ การพัฒนา ด้านการจัดระเบียบชุมชน สังคม และการรักษาความ สงบเรียบร้อย</p>	<p>จุดแข็ง</p> <ul style="list-style-type: none"> - มีชุดรักษาความปลอดภัย ชุด อปพร. รักษาความปลอดภัยในชีวิตและทรัพย์สินของชุมชน - ผู้นำท้องที่ มีความเข้มแข็ง - ประชาชนในพื้นที่ให้ความร่วมมือในการสร้างความเข้มแข็งของชุมชน <p>โอกาส</p> <ul style="list-style-type: none"> - อปพร. ได้มีการอบรม ทบหนวนการปฏิบัติงานเป็นประจำทุกปี - ประชาชนได้มีส่วนร่วมในการแสดงความคิดเห็น 	<p>จุดอ่อน</p> <ul style="list-style-type: none"> - ขาดแคลนวัสดุ อุปกรณ์ที่เกี่ยวข้องกับงานด้านการป้องกันและบรรเทาสาธารณภัย <p>อุปสรรค</p> <ul style="list-style-type: none"> -
<p>ยุทธศาสตร์ที่ ๕ การพัฒนา ด้านการศึกษา ศาสนา และ วัฒนธรรม</p>	<p>จุดแข็ง</p> <p>ประชาชนในท้องถิ่นสามารถเข้าถึงการบริการทางการศึกษาได้อย่างทั่วถึง พัฒนาคุณภาพการบริการจัดการศึกษา</p> <ul style="list-style-type: none"> - พัฒนาผู้เรียนผู้สอนและบุคลากรทางการศึกษา - เพิ่มแหล่งเรียนรู้ เด็กและเยาวชนนักเรียนประชาชนที่เข้าร่วมกิจกรรม <p>โอกาส</p> <ul style="list-style-type: none"> - การศึกษาทั้งในระบบนอกระบบและการศึกษาตามอัธยาศัย - อาหารกลางวันและอาหารเสริมนมสำหรับนักเรียนตามนโยบายของรัฐบาล - กิจกรรมทางศาสนาวัฒนธรรมประเพณีอันดีงามของท้องถิ่นและของชาติ - อนุรักษ์ภูมิปัญญาท้องถิ่นตลอดจนการส่งเสริมการพัฒนาต่อยอดภูมิปัญญาท้องถิ่นให้เกิดประโยชน์ต่อชุมชน 	<p>จุดอ่อน</p> <ul style="list-style-type: none"> - สังคมไม่เป็นสังคมแห่งการเรียนรู้ - เยาวชนไม่สนใจในการศึกษา <p>อุปสรรค</p> <ul style="list-style-type: none"> - ขาดการรณรงค์ฟื้นฟูและอนุรักษ์วัฒนธรรมประเพณี

ตารางการวิเคราะห์ จุดแข็ง จุดอ่อน โอกาสและอุปสรรคในการพัฒนาองค์การบริหารส่วนตำบลเหล่า(ต่อ)

ยุทธศาสตร์การ พัฒนา	จุดแข็ง / โอกาส	จุดอ่อน / อุปสรรค
<p>ยุทธศาสตร์ที่ ๖ การพัฒนา ด้านการบริหาร จัดการและการ อนุรักษ์ ทรัพยากรธรรม ชาติและ สิ่งแวดล้อม</p>	<p>จุดแข็ง</p> <ul style="list-style-type: none"> - มีการส่งเสริมการใช้ปุ๋ยอินทรีย์ และปุ๋ยน้ำทางชีวภาพ แทน การใช้ปุ๋ยเคมี - มีพื้นที่สาธารณะเพียงพอที่จะใช้ในการอนุรักษ์ ฟื้นฟู ป่าไม้ <p>โอกาส</p> <ul style="list-style-type: none"> - รัฐบาลมีนโยบายและให้ความสำคัญกับการอนุรักษ์ทรัพยากรธรรมชาติ รวมถึงการป้องกันและแก้ไขปัญหาสิ่งแวดล้อม - จังหวัดมีนโยบายการจัดการขยะมูลฝอย ซึ่งถือเป็นวาระของจังหวัดมหาสารคาม - มีการรณรงค์รักษาความสะอาด และความเป็นระเบียบเรียบร้อยของบ้านเมือง 	<p>จุดอ่อน</p> <ul style="list-style-type: none"> - ประชาชนขาดจิตสำนึกในการรักษาทรัพยากรธรรมชาติและสิ่งแวดล้อม - มีการบุกรุกป่าสงวนในการทำไร่ - มีการใช้ทรัพยากรธรรมชาติ (ฟุ่มเฟือย) - สภาพดินเสื่อมโทรมเนื่องจากมีการใช้ปุ๋ยอินทรีย์ - การกำจัดขยะในชุมชนยังไม่ถูกสุขลักษณะ - ไม่มีที่ทิ้งขยะภายในตำบล <p>อุปสรรค</p> <p>-</p>
<p>ยุทธศาสตร์ที่ ๗ การพัฒนา ด้านการเมือง การบริหารและ พัฒนาบุคลากร</p>	<p>จุดแข็ง</p> <ul style="list-style-type: none"> - มีการนำเทคโนโลยีสมัยใหม่มาให้บริการอย่างรวดเร็ว ถูกต้องและเป็นธรรม - ประชาชนมีส่วนร่วมในกระบวนการพัฒนาท้องถิ่น - ผู้นำชุมชนให้ความร่วมมือในการจัดกิจกรรม - บุคลากรได้รับการเพิ่มประสิทธิภาพในการปฏิบัติงาน - มีการศึกษาแลกเปลี่ยนประสบการณ์ในการทำงาน โดยการศึกษาดูงานนอกสถานที่ - บุคลากรที่ปฏิบัติหน้าที่ในองค์กรเป็นวิทยากร มีความพร้อมที่จะทำงานให้องค์กรอย่างเต็มที่ มีประสิทธิภาพและประสิทธิผล <p>โอกาส</p> <ul style="list-style-type: none"> - รัฐบาลเน้นการให้สิทธิเสรีภาพแก่ประชาชน ส่งเสริมการกระจายอำนาจสู่ท้องถิ่นและเปิดโอกาสให้ประชาชนเข้ามามีส่วนร่วมในการร่วมคิด ร่วมทำ ร่วมแก้ปัญหา 	<p>จุดอ่อน</p> <ul style="list-style-type: none"> - ประชาชนขาดความรู้ ความเข้าใจเกี่ยวกับกฎหมายเบื้องต้นในการเลือกตั้ง <p>อุปสรรค</p> <p>-</p>

|

เชื่อมโยงของยุทธศาสตร์ในภาพรวม

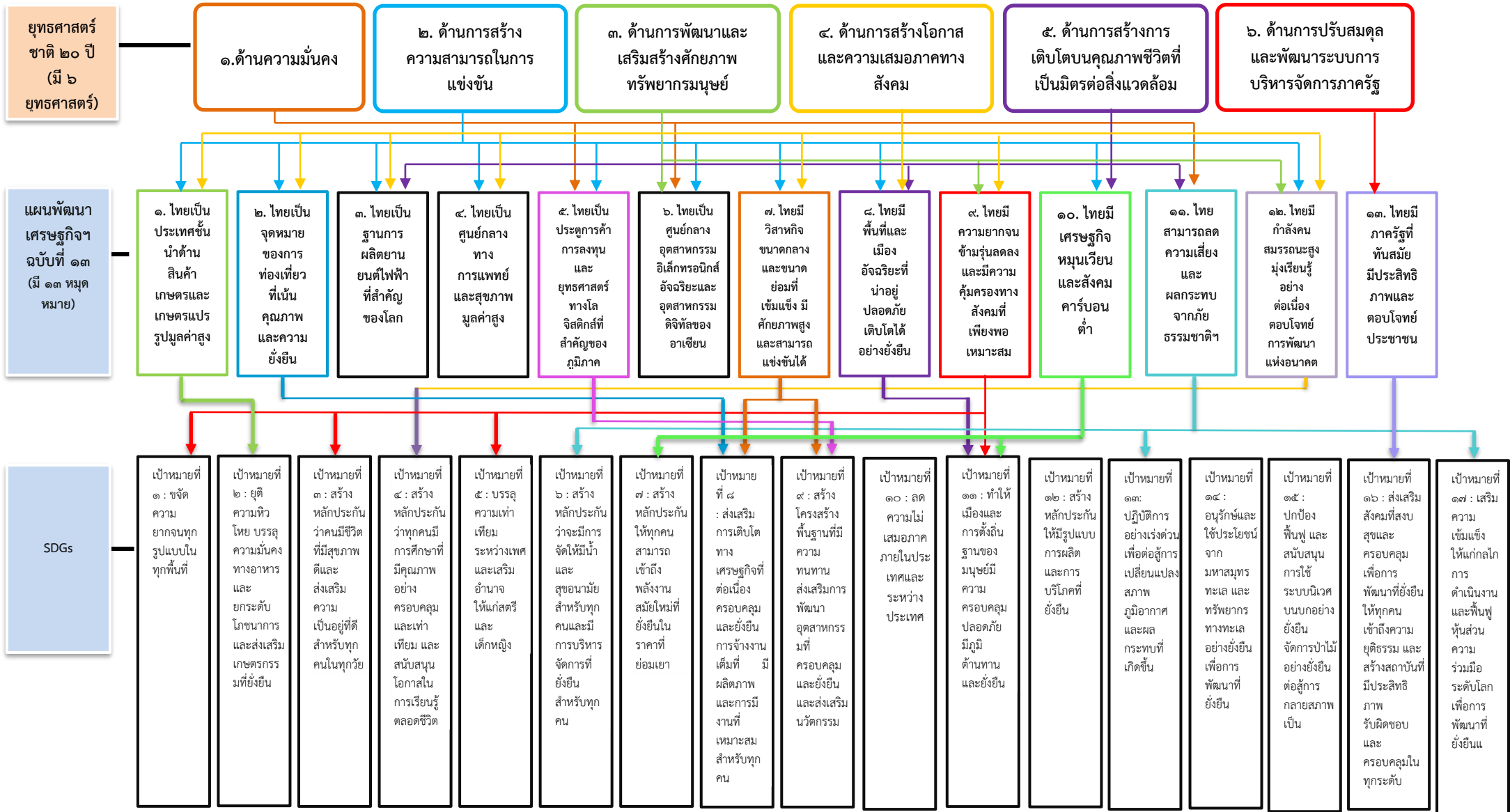

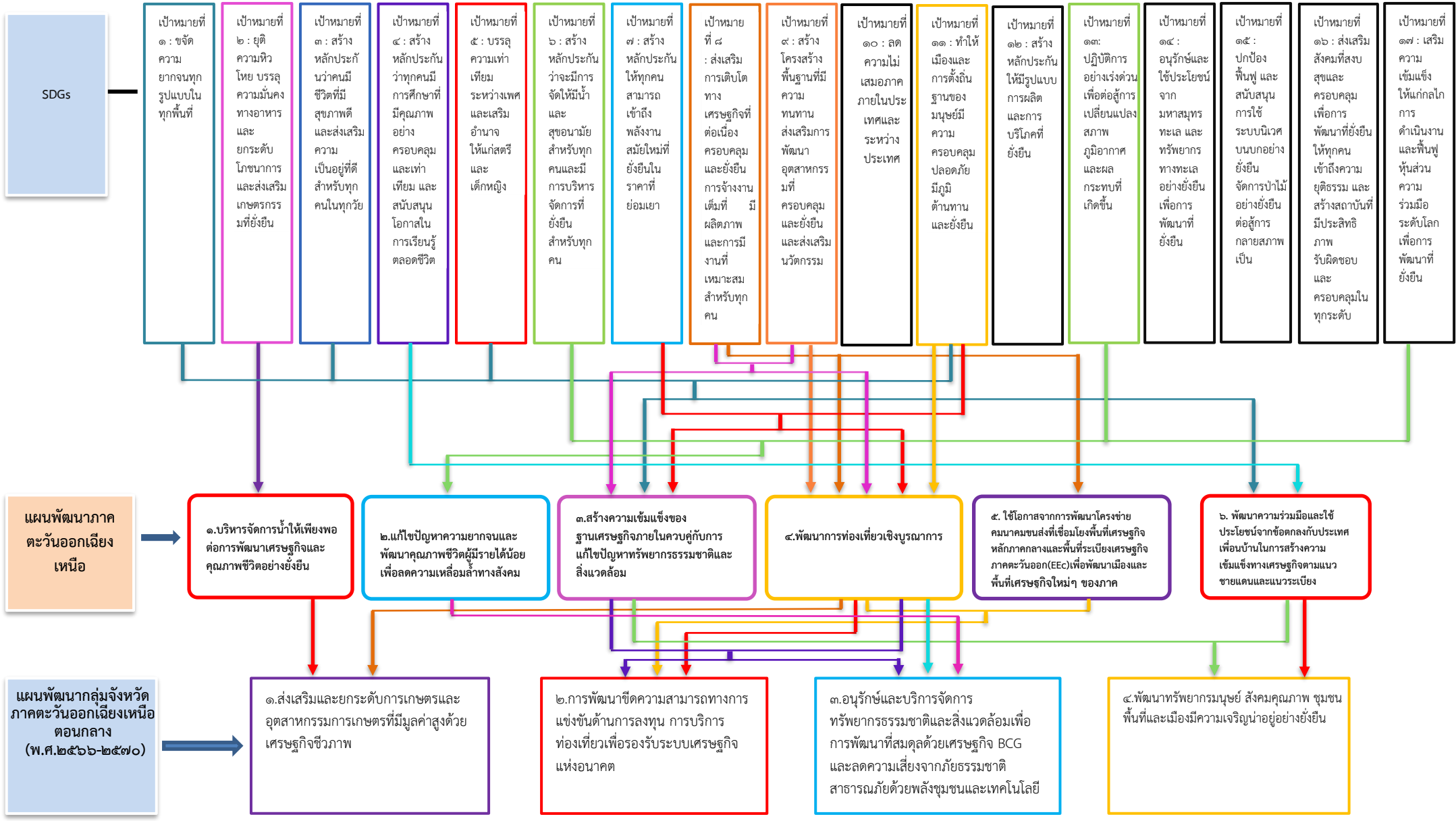

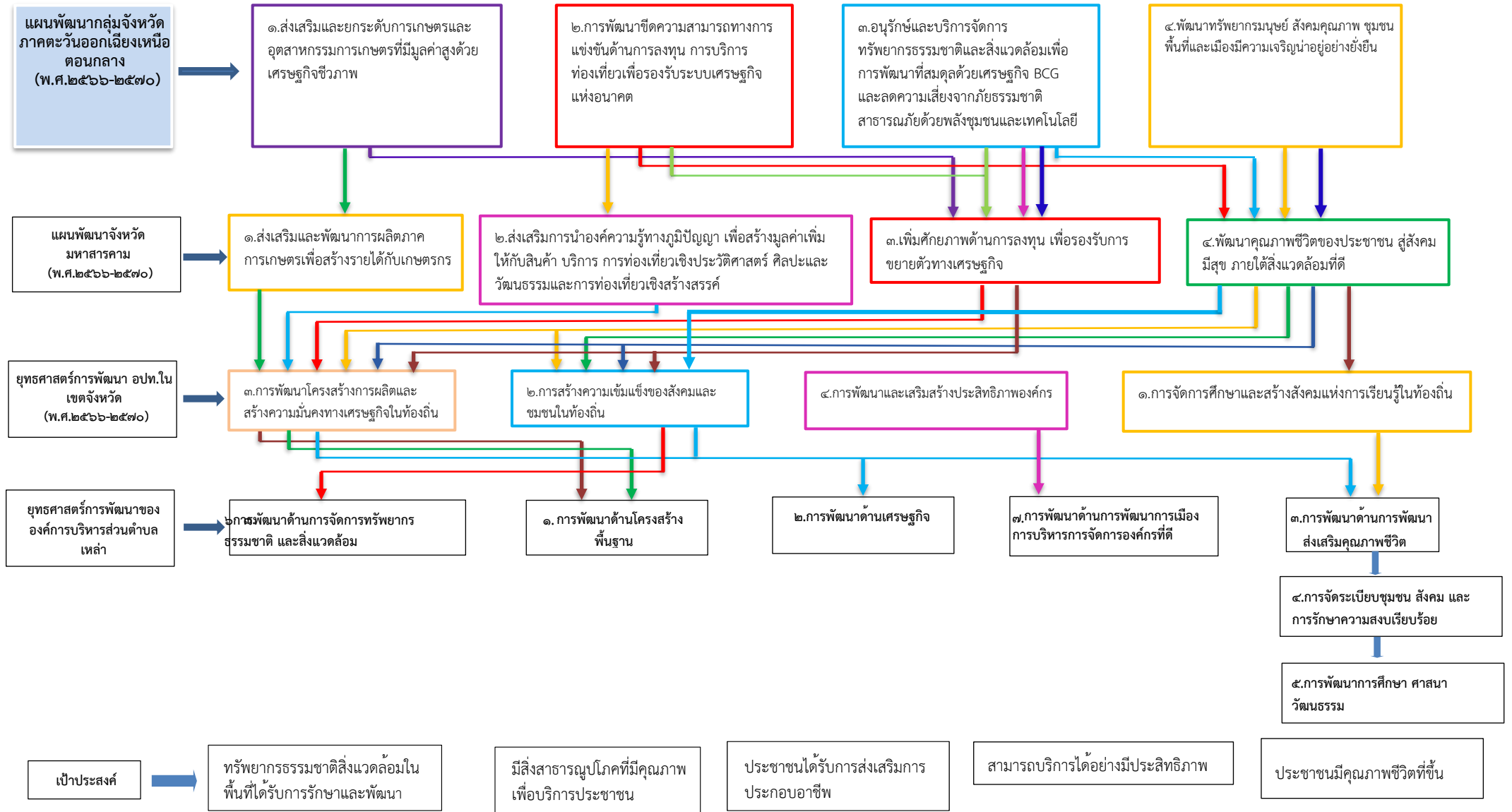

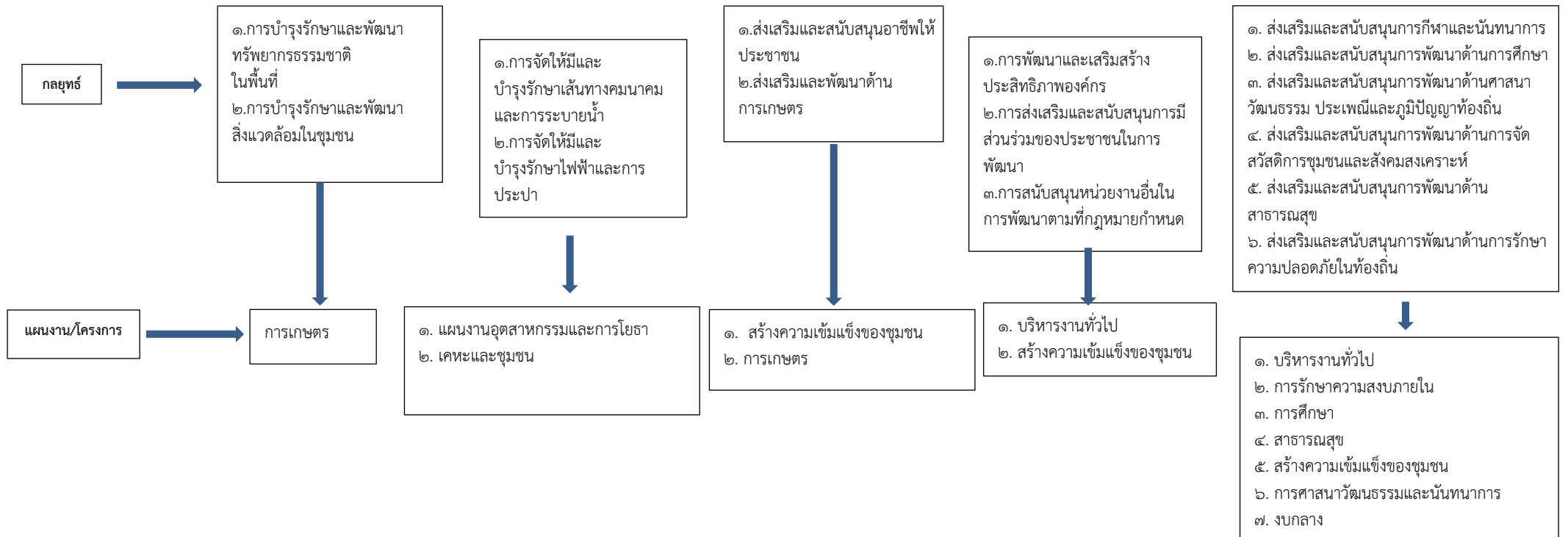

กลยุทธ์

๖.๑ แผนงานการสร้างความจิตสำนึกในการอนุรักษ์ รักษา ป่าชุมชนรวมทั้งการตระหนักให้เห็นความสำคัญของการกำจัดขยะมูลฝอยและสิ่ง

๖.๒ แผนงาน การส่งเสริม พัฒนาระบบชลประทานและการบริหารจัดการน้ำอย่างเป็นระบบและมีประสิทธิภาพและการส่งเสริมและการพัฒนาแหล่งน้ำตามธรรมชาติเพื่อใช้สำหรับการเกษตรกรรมและการอุปโภคบริโภค

๑.๑ กลยุทธ์พัฒนาปรับปรุงบำรุงรักษาระบบสาธารณสุขปศุสัตว์ สาธารณูปโภคให้ได้มาตรฐาน

๒.๑ แผนงานการพัฒนา ส่งเสริมอาชีพกลุ่มอาชีพเพื่อนำไปสู่การสร้างเศรษฐกิจชุมชนตามแนวทางเศรษฐกิจแบบพอเพียง

๗.๑ แผนงานการส่งเสริมบุคลากรให้เกิดกระบวนการเรียนรู้และพัฒนาตนเองอย่างต่อเนื่อง

๗.๒ แผนงานการส่งเสริมให้เกิดกระบวนการมีส่วนร่วมทางการเมือง การประชาสัมพันธ์การออกไปใช้สิทธิ์เลือกตั้งตามรัฐธรรมนูญ

๓.๑ แผนงานการส่งเสริม สนับสนุนการพัฒนาด้านสาธารณสุข การควบคุมป้องกันโรคและสุขภาพอนามัย

๓.๒ การสนับสนุนการสร้างเสริมสุขภาพ การกีฬา นันทนาการเพื่อพัฒนาทักษะและการใช้เวลาให้เป็นประโยชน์

๓.๓ การส่งเสริม สนับสนุน เด็ก เยาวชน สตรี ผู้สูงอายุ ผู้พิการ ผู้ป่วยเอดส์และผู้ด้อยโอกาส รวมทั้งประชาชนทั่วไปให้ได้รับและเข้าถึงสวัสดิการและบริการสาธารณสุขที่พึงได้รับจากรัฐ

๔.๑ แผนงานการพัฒนาส่งเสริมการป้องกันและบรรเทาสาธารณภัยในชีวิตและทรัพย์สิน

๔.๒ แผนงานการส่งเสริมและการพัฒนาด้านจิตใจแก่ประชาชนการพัฒนาส่งเสริมและเสริมสร้างความเข้มแข็งขององค์กรชุมชนทุกระดับ

๕.๑ แผนงานการสร้างโอกาสแก่ประชาชนในการเข้าถึงบริการทางการศึกษาทั้งในและนอกระบบ

๕.๒ แผนงานการอนุรักษ์ ส่งเสริม พัฒนา ทะนุบำรุงศาสนา ศาสนาสถาน วัฒนธรรมประเพณี

แผนงาน/โครงการ

แผนงานการเกษตร

แผนงานอุตสาหกรรมและการโยธา

แผนงานการเกษตรแผนสร้างความเข้มแข็งของชุมชน

แผนงานบริหารงานทั่วไป

แผนงานสาธารณสุขงบกลาง

แผนงานการรักษาความสงบภายใน

แผนงานการศึกษาการศาสนาวัฒนธรรมและนันทนาการ

ส่วนที่ ๓

การนำแผนพัฒนาท้องถิ่นไปสู่การปฏิบัติ

๓.๑ ยุทธศาสตร์การพัฒนาท้องถิ่นและยุทธศาสตร์ระดับมหภาคเพื่อนำไปสู่การปฏิบัติ

ลำดับ ที่	ยุทธศาสตร์ชาติ ๒๐ ปี	แผนพัฒนา เศรษฐกิจและ สังคมแห่งชาติ ฉบับที่ ๑๓	SDGs	ยุทธศาสตร์ จังหวัด	ยุทธศาสตร์การ พัฒนาขององค์กร ปกครองส่วนท้องถิ่น ในเขตจังหวัด	ยุทธศาสตร์ (อปท.)	กลยุทธ์	แผนงาน	หน่วยงาน รับผิดชอบ หลัก
๑	ยุทธศาสตร์ที่ ๒	หมวดหมู่ที่ ๙	เป้าหมายที่ ๙ (๑)	ประเด็นการ พัฒนาที่ ๓	ยุทธศาสตร์ที่ ๓	ยุทธศาสตร์ที่ ๑	กลยุทธ์ที่ ๑		
	๒. ยุทธศาสตร์ ชาติด้านการ สร้าง ความสามารถใน การแข่งขัน	หมวดหมู่ที่ ๙ ไทยมีความ ยากจนข้ามรุ่น ลดลง และคนไทย ทุกคนมีความ คุ้มครองทาง สังคมที่เพียงพอ เหมาะสม	เป้าหมายที่ : ๙ สร้าง โครงสร้างพื้นฐานที่มี ความทนทาน ส่งเสริมการพัฒนา อุตสาหกรรมที่ ครอบคลุมและยั่งยืน และส่งเสริม นวัตกรรม	เพิ่มศักยภาพด้าน การค้าการลงทุน เพื่อรองรับการ ขยายตัวทาง เศรษฐกิจ	๓. การพัฒนา โครงสร้างการผลิต และสร้างความมั่นคง ทางเศรษฐกิจใน ท้องถิ่น	ด้านโครงสร้าง พื้นฐาน	พัฒนา ปรับปรุง บำรุงรักษา ระบบ สาธารณูปโภค สาธารณูปการ ให้ได้มาตรฐาน	อุตสาหกรรม และการ โยธา	กองช่าง
รวม	๑	๑	๑	๑	๑	๑	๑	๑	๑

ลำดับ ที่	ยุทธศาสตร์ชาติ ๒๐ ปี	แผนพัฒนา เศรษฐกิจและ สังคมแห่งชาติ ฉบับที่ ๑๓	SDGs	ยุทธศาสตร์ จังหวัด	ยุทธศาสตร์การ พัฒนาขององค์กร ปกครองส่วนท้องถิ่น ในเขตจังหวัด	ยุทธศาสตร์ (อปท.)	กลยุทธ์	แผนงาน	หน่วยงาน รับผิดชอบ หลัก
๔	ยุทธศาสตร์ที่ ๔	หมวดหมู่ที่ ๙	เป้าหมายที่ ๑๐ (๒)	ประเด็นการ พัฒนาที่ ๔	ยุทธศาสตร์ที่ ๑	ยุทธศาสตร์ที่ ๔	กลยุทธ์ที่ ๕		
	ด้านการสร้าง โอกาสและความ เสมอภาคทาง สังคม	หมวดหมู่ที่ ๙ ไทยมีความ ยากจนข้ามรุ่น ลดลง และคนไทย ทุกคนมีความ คุ้มครองทาง สังคมที่เพียงพอ เหมาะสม	เป้าหมายที่ :๑๐ลด ความไม่เสมอภาค ภายในประเทศและ ระหว่างประเทศ	พัฒนาคุณภาพ ชีวิตของ ประชาชนสู่สังคม มีสุข ภายใต้ สิ่งแวดล้อมที่ดี	การจัดการศึกษา และสร้างสังคมแห่ง การเรียนรู้ในท้องถิ่น	การพัฒนา ด้านการจัด ระเบียบชุมชน สังคมและการ รักษาความ สงบเรียบร้อย	พัฒนาส่งเสริม การป้องกันและ บรรเทาสา ธารณภัยในชีวิต และทรัพย์สิน พัฒนา	-การป้องกัน และบรรเทาสา ธารณภัย	สำนักปลัด
รวม	๑	๑	๑	๑	๑	๑	๑	๑	๑

ลำดับ ที่	ยุทธศาสตร์ชาติ ๒๐ ปี	แผนพัฒนา เศรษฐกิจและ สังคมแห่งชาติ ฉบับที่ ๑๓	SDGs	ยุทธศาสตร์ จังหวัด	ยุทธศาสตร์การ พัฒนาขององค์กร ปกครองส่วนท้องถิ่น ในเขตจังหวัด	ยุทธศาสตร์ (อปท.)	กลยุทธ์	แผนงาน	หน่วยงาน รับผิดชอบ หลัก
๕	ยุทธศาสตร์ที่ ๓	หมวดหมู่ที่ ๑๒	เป้าหมายที่ ๔ (๒)	ประเด็นการ พัฒนาที่ ๔	ยุทธศาสตร์ที่ ๒	ยุทธศาสตร์ที่ ๕	กลยุทธ์ที่ ๑		
	ด้านการพัฒนา และเสริมสร้าง ศักยภาพ ทรัพยากรมนุษย์	หมวดหมู่ที่ ๑๒ ไทยมีกำลังคน สมรรถนะสูงมุ่ง เรียนรู้อย่าง ต่อเนื่องตอบ โจทย์การพัฒนา แห่งอนาคต	เป้าหมายที่ ๔ สร้าง หลักประกันว่าทุกคน มีการศึกษาที่มี คุณภาพอย่าง ครอบคลุมและเท่า เทียมและสนับสนุน โอกาสในการเรียนรู้ ตลอดชีวิต (เป้าประสงค์ ๒)	พัฒนาคุณภาพ ชีวิตของ ประชาชนสู่สังคม มีสุข ภายใต้ สิ่งแวดล้อมที่ดี	การสร้างความ เข้มแข็งของสังคม และชุมชนในท้องถิ่น	การพัฒนา การศึกษา ศาสนา วัฒนธรรม	-แผนงานการ สร้างโอกาส การศึกษาทั้งใน และนอกระบบ -แผนงานการ อนุรักษ์ ส่งเสริม พัฒนา ทะนุบำรุง ศาสนา ศาสนา สถาน วัฒนธรรม ประเพณี ท้องถิ่นส่งเสริม การเรียนรู้อัน เกิด จากภูมิ ปัญญาท้องถิ่น	การศึกษา	สำนักปลัด
รวม	๑	๑	๑	๑	๑	๑	๑	๑	๑

ลำดับที่	ยุทธศาสตร์ชาติ ๒๐ ปี	แผนพัฒนาเศรษฐกิจและสังคมแห่งชาติ ฉบับที่ ๑๓	SDGs	ยุทธศาสตร์จังหวัด	ยุทธศาสตร์การพัฒนากองครักษ์ส่วนท้องถิ่นในเขตจังหวัด	ยุทธศาสตร์ (อปท.)	กลยุทธ์	แผนงาน	หน่วยงานรับผิดชอบหลัก
๖	ยุทธศาสตร์ที่ ๔	หมวดหมู่ที่ ๑๑	เป้าหมายที่ ๑๕ (๑)	ประเด็นการพัฒนาที่ ๔	ยุทธศาสตร์ที่ ๑	ยุทธศาสตร์ที่ ๒	กลยุทธ์ที่ ๑		
	ยุทธศาสตร์ที่ ๕ การสร้างการเติบโตบนคุณภาพชีวิตที่เป็นมิตรกับสิ่งแวดล้อม	หมวดหมู่ที่ ๑๑ ไทยสามารถลดความเสี่ยงและผลกระทบจากภัยธรรมชาติและการเปลี่ยนแปลงสภาพภูมิอากาศ	เป้าหมายที่ ๑๕ : ปกป้องฟื้นฟูและสนับสนุนการใช้ระบบนิเวศบนบกอย่างยั่งยืนจัดการป่าไม้อย่างยั่งยืนต่อสู้กับการกลายสภาพเป็นทะเลทรายหยุดการเสื่อมโทรมของที่ดินและพื้นสภาพดินและหยุดยั้งการสูญเสียความหลากหลายทางชีวภาพ	พัฒนาคุณภาพชีวิตของประชาชนสู่สังคมมีสุข ภายใต้สิ่งแวดล้อมที่ดี	๓การพัฒนาโครงสร้างการผลิตและสร้างความมั่นคงทางเศรษฐกิจในท้องถิ่น	๖ ยุทธศาสตร์การพัฒนาด้านการบริหารจัดการทรัพยากรธรรมชาติและสิ่งแวดล้อม	-สร้างจิตสำนึกในการอนุรักษ์ รักษา ฟื้นฟูทรัพยากรธรรมชาติและสิ่งแวดล้อม -ส่งเสริม พัฒนาระบบชลประทานและการบริหารจัดการน้ำอย่างมีประสิทธิภาพและพัฒนาแหล่งน้ำตามธรรมชาติ	- แผนงาน การเกษตร -แผนงาน อุตสาหกรรม และการโยธา	สำนักปลัด กองช่าง
รวม	๑	๑	๑	๑	๑	๑	๑	๑	๑

ลำดับ ที่	ยุทธศาสตร์ชาติ ๒๐ ปี	แผนพัฒนา เศรษฐกิจและ สังคมแห่งชาติ ฉบับที่ ๑๓	SDGs	ยุทธศาสตร์ จังหวัด	ยุทธศาสตร์การ พัฒนาขององค์กร ปกครองส่วนท้องถิ่น ในเขตจังหวัด	ยุทธศาสตร์ (อปท.)	กลยุทธ์	แผนงาน	หน่วยงาน รับผิดชอบ หลัก
๗	ยุทธศาสตร์ที่ ๖	หมวดหมู่ที่ ๑๓	เป้าหมายที่ ๑๖ (๖)	ประเด็นการ พัฒนาที่ ๔	ยุทธศาสตร์ที่ ๔	ยุทธศาสตร์ที่ ๗	กลยุทธ์ที่ ๑		
	ยุทธศาสตร์ที่ ๖ ยุทธศาสตร์ชาติ ด้านการปรับ สมดุลและ พัฒนาระบบการ บริหารจัดการ ภาครัฐ	หมวดหมู่ที่ ๑๓ ไทยมีภาครัฐที่ ทันสมัย มีประ สิทธิภาพ และ ตอบโจทย์ ประชาชน	เป้าหมายที่ ๑๖ ส่งเสริมสังคมที่สงบ สุขและครอบคลุม เพื่อการพัฒนาที่ ยั่งยืนให้ทุกคนเข้าถึง ความยุติธรรมและ สร้างสถาบันที่มี ประสิทธิภาพ รับผิดชอบ และครอบคลุมในทุก ระดับ(เป้าประสงค์๖)	พัฒนาคุณภาพ ชีวิตของ ประชาชนสู่สังคม มีสุข ภายใต สิ่งแวดล้อมที่ดี	การพัฒนาเสริมสร้าง ประสิทธิภาพองค์กร	ยุทธศาสตร์ที่ ๗ ยุทธศาสตร์ การพัฒนา ด้านการเมือง การบริหาร และการ พัฒนา บุคลากร	ส่งเสริม บุคลากรให้เกิด กระบวนการ เรียนรู้และ พัฒนาตนเอง อย่างต่อเนื่อง อยู่เสมอนำไปสู่ การเพิ่ม ประสิทธิภาพใน การปฏิบัติ ราชการพัฒนา	แผนงาน บริหารงาน ทั่วไป	สำนักปลัด
รวม	๑	๑	๑	๑	๑	๑	๑	๑	๑

รายละเอียดโครงการพัฒนา
แผนพัฒนาท้องถิ่น (พ.ศ. ๒๕๖๖- ๒๕๗๐)แก้ไขครั้งที่ ๑/๒๕๖๗
องค์การบริหารส่วนตำบลเหล่า อำเภอกอสุ่มพิสัย จังหวัดมหาสารคาม

ก. ยุทธศาสตร์ชาติ ๒๐ ปี ยุทธศาสตร์ที่ ๒ ด้านการสร้างความสามารถในการแข่งขัน

ข. แผนพัฒนาเศรษฐกิจและสังคมแห่งชาติ ฉบับที่ ๑๓ หมายความว่า ๙ ไทยมีความยากจนข้ามรุ่นลดลงและคนไทยทุกคนมีความคุ้มครองทางสังคมที่เพียงพอเหมาะสม

ค. Sustainable Development Goals : SDGs เป้าหมายที่ ๙ เป้าประสงค์ สร้างโครงสร้างพื้นฐานที่มีความทนทาน ส่งเสริมการพัฒนาอุตสาหกรรมที่ครอบคลุมและยั่งยืน และส่งเสริมนวัตกรรม (เป้าประสงค์ที่ ๑)

ง. ยุทธศาสตร์จังหวัดมหาสารคาม ยุทธศาสตร์ที่ ๓ เพิ่มศักยภาพด้านการค้าการลงทุนเพื่อรองรับการขยายตัวของเศรษฐกิจ

จ. ยุทธศาสตร์การพัฒนาขององค์กรปกครองส่วนท้องถิ่นในเขตจังหวัดมหาสารคาม ยุทธศาสตร์ที่ ๓ การพัฒนาโครงสร้างการผลิตและ สร้างความมั่นคงทางเศรษฐกิจในท้องถิ่น

๑. ยุทธศาสตร์องค์การบริหารส่วนตำบลเหล่ายุทธศาสตร์ที่ ๑ยุทธศาสตร์การพัฒนาด้านโครงสร้างพื้นฐาน

๑.๑ กลยุทธ์ พัฒนา ปรับปรุง บำรุงรักษาระบบสาธารณูปโภค สาธารณูปการให้ได้มาตรฐาน

(๑) แผนงานอุตสาหกรรมและการโยธา

ที่	โครงการ	วัตถุประสงค์	เป้าหมาย (ผลผลิตของ โครงการ)	งบประมาณ					ตัวชี้วัด (KPI)	ผลที่คาดว่าจะได้รับ	หน่วยงาน รับผิดชอบหลัก
				๒๕๖๖ (บาท)	๒๕๖๗ (บาท)	๒๕๖๘ (บาท)	๒๕๖๙ (บาท)	๒๕๗๐ (บาท)			
๑.	โครงการ ก่อสร้าง ปรับปรุงถนน ดินหินคลุกหมู่ที่ ๑ บ้านแท่น	เพื่อบรรเทาความ เดือดร้อนของ ประชาชนในพื้นที่ซึ่ง ใช้เป็นเส้นทางสัญจร ทำให้เกิดความ สะดวกและปลอดภัย สำหรับประชาชนที่ใช้ สัญจรไปมาและ ทำให้ การใช้งานของถนน สายดังกล่าวมีระยะ เวลายาวนานยิ่งขึ้น	ปรับปรุงถนนดิน หินคลุกจากที่ นา นายกมลศรี บัว ทอง ถึงไร่นาย สุบรรณ สีแสง ๓x๐.๑x๗๐๐	-	๑๘๓,๒๐๐	-	-	-	จำนวน ถนนที่ได้ มาตรฐาน เพิ่มขึ้น	ประชาชนได้รับ ความสะดวกและ ปลอดภัยจาก การใช้เส้นทาง สัญจรและขนส่ง ผลผลิต ทาง การเกษตร	กองช่าง

รายละเอียดโครงการพัฒนา

แผนพัฒนาท้องถิ่น (พ.ศ. ๒๕๖๖- ๒๕๗๐)แก้ไขครั้งที่ ๑/๒๕๖๗

องค์การบริหารส่วนตำบลเหล่า อำเภอกอสุ่มพิสัย จังหวัดมหาสารคาม

ก. ยุทธศาสตร์ชาติ ๒๐ ปี ยุทธศาสตร์ที่ ๒ ด้านการสร้างความสามารถในการแข่งขัน

ข. แผนพัฒนาเศรษฐกิจและสังคมแห่งชาติ ฉบับที่ ๑๓ หมายความว่า ๙ ไทยมีความยากจนข้ามรุ่นลดลงและคนไทยทุกคนมีความคุ้มครองทางสังคมที่เพียงพอเหมาะสม

ค. Sustainable Development Goals : SDGs เป้าหมายที่ ๙ เป้าประสงค์ สร้างโครงสร้างพื้นฐานที่มีความทนทาน ส่งเสริมการพัฒนาอุตสาหกรรมที่ครอบคลุมและยั่งยืน และส่งเสริมนวัตกรรม (เป้าประสงค์ที่ ๑)

ง. ยุทธศาสตร์จังหวัดมหาสารคาม ยุทธศาสตร์ที่ ๓ เพิ่มศักยภาพด้านการค้าการลงทุนเพื่อรองรับการขยายตัวของเศรษฐกิจ

จ. ยุทธศาสตร์การพัฒนาขององค์กรปกครองส่วนท้องถิ่นในเขตจังหวัดมหาสารคาม ยุทธศาสตร์ที่ ๓ การพัฒนาโครงสร้างการผลิตและ สร้างความมั่นคงทางเศรษฐกิจในท้องถิ่น

๑. ยุทธศาสตร์องค์การบริหารส่วนตำบลเหล่ายุทธศาสตร์ที่ ๑ยุทธศาสตร์การพัฒนาด้านโครงสร้างพื้นฐาน

๑.๑ กลยุทธ์ พัฒนา ปรับปรุง บำรุงรักษาระบบสาธารณูปโภค สาธารณูปการให้ได้มาตรฐาน

(๑) แผนงานอุตสาหกรรมและการโยธา

ที่	โครงการ	วัตถุประสงค์	เป้าหมาย (ผลผลิตของ โครงการ)	งบประมาณ					ตัวชี้วัด (KPI)	ผลที่คาดว่าจะได้รับ	หน่วยงาน รับผิดชอบหลัก
				๒๕๖๖ (บาท)	๒๕๖๗ (บาท)	๒๕๖๘ (บาท)	๒๕๖๙ (บาท)	๒๕๗๐ (บาท)			
๒.	ก่อสร้างถนนคอนกรีตเสริมเหล็ก หมู่ที่ ๑บ้านแท่น	เพื่อบรรเทาความเดือดร้อนของประชาชนในพื้นที่ซึ่งใช้เป็นเส้นทางสัญจรทำให้เกิดความสะดวกและปลอดภัยสำหรับประชาชนที่ใช้สัญจรไปมาและ ทำให้การใช้งานของถนนสายดังกล่าวมีระยะเวลาอันยาวนานยิ่งขึ้น	ถนนคอนกรีตเสริมเหล็ก จากแยกโรงสี นางจันทร์ลา สีสม ถึง ลำห้วย ๓x๐.๑๕x๒๖๐	-	-	๔๑๒,๗๐๐	-	-	จำนวนถนนที่ได้มาตรฐานเพิ่มขึ้น	ประชาชนได้รับความสะดวกและปลอดภัยจากการใช้เส้นทางสัญจรและขนส่งผลผลิตทางการเกษตร	กองช่าง

รายละเอียดโครงการพัฒนา

แผนพัฒนาท้องถิ่น (พ.ศ. ๒๕๖๖- ๒๕๗๐)แก้ไขครั้งที่ ๑/๒๕๖๗

องค์การบริหารส่วนตำบลเหล่า อำเภอกอสุ่มพิสัย จังหวัดมหาสารคาม

ก. ยุทธศาสตร์ชาติ ๒๐ ปี ยุทธศาสตร์ที่ ๒ ด้านการสร้างความสามารถในการแข่งขัน

ข. แผนพัฒนาเศรษฐกิจและสังคมแห่งชาติ ฉบับที่ ๑๓ หมายความว่า ๙ ไทยมีความยากจนข้ามรุ่นลดลงและคนไทยทุกคนมีความคุ้มครองทางสังคมที่เพียงพอเหมาะสม

ค. Sustainable Development Goals : SDGs เป้าหมายที่ ๙ เป้าประสงค์ สร้างโครงสร้างพื้นฐานที่มีความทนทาน ส่งเสริมการพัฒนาอุตสาหกรรมที่ครอบคลุมและยั่งยืน และส่งเสริมนวัตกรรม (เป้าประสงค์ที่ ๑)

ง. ยุทธศาสตร์จังหวัดมหาสารคาม ยุทธศาสตร์ที่ ๓ เพิ่มศักยภาพด้านการค้าการลงทุนเพื่อรองรับการขยายตัวของเศรษฐกิจ

จ. ยุทธศาสตร์การพัฒนาขององค์กรปกครองส่วนท้องถิ่นในเขตจังหวัดมหาสารคาม ยุทธศาสตร์ที่ ๓ การพัฒนาโครงสร้างการผลิตและ สร้างความมั่นคงทางเศรษฐกิจในท้องถิ่น

๑. ยุทธศาสตร์องค์การบริหารส่วนตำบลเหล่ายุทธศาสตร์ที่ ๑ยุทธศาสตร์การพัฒนาด้านโครงสร้างพื้นฐาน

๑.๑ กลยุทธ์ พัฒนา ปรับปรุง บำรุงรักษาระบบสาธารณูปโภค สาธารณูปการให้ได้มาตรฐาน

(๑) แผนงานอุตสาหกรรมและการโยธา

	โครงการ	วัตถุประสงค์	เป้าหมาย (ผลผลิตของ โครงการ)	งบประมาณ					ตัวชี้วัด (KPI)	ผลที่คาดว่าจะได้รับ	หน่วยงาน รับผิดชอบหลัก
				๒๕๖๖ (บาท)	๒๕๖๗ (บาท)	๒๕๖๘ (บาท)	๒๕๖๙ (บาท)	๒๕๗๐ (บาท)			
๓.	โครงการก่อสร้างร่องระบายน้ำ หมู่ที่ ๑ บ้านแท่น	เพื่อระบายน้ำ และป้องกันน้ำท่วมขัง แก้ไขปัญหาการอุดตันของเศษขยะ และไขมันในท่อระบายน้ำจุดอ่อนน้ำท่วม เปิดทางน้ำไหลและการระบายน้ำในพื้นที่ที่มีปัญหาน้ำท่วมขังของจุดอ่อนน้ำท่วม	ร่องระบายน้ำคอนกรีตเสริมเหล็กจากหน้าบ้านนายโสดา พันโน ถึงหน้าบ้านนางเพียร แदनคำสาร๐.๕๐x๐.๕๐x๖๐	-	๘๕,๕๐๐	-	-	-	รางระบายน้ำคอนกรีตเสริมเหล็กจำนวน ๑ แห่ง	มีรางระบายน้ำคอนกรีตเสริมเหล็กที่สามารถระบายน้ำได้สะดวก	กองช่าง

รายละเอียดโครงการพัฒนา

แผนพัฒนาท้องถิ่น (พ.ศ. ๒๕๖๖- ๒๕๗๐)แก้ไขครั้งที่ ๑/๒๕๖๗

องค์การบริหารส่วนตำบลเหล่า อำเภอกอสุ่มพิสัย จังหวัดมหาสารคาม

ก. ยุทธศาสตร์ชาติ ๒๐ ปี ยุทธศาสตร์ที่ ๒ ด้านการสร้างความสามารถในการแข่งขัน

ข. แผนพัฒนาเศรษฐกิจและสังคมแห่งชาติ ฉบับที่ ๑๓ หมายความว่า ๙ ไทยมีความยากจนข้ามรุ่นลดลงและคนไทยทุกคนมีความคุ้มครองทางสังคมที่เพียงพอเหมาะสม

ค. Sustainable Development Goals : SDGs เป้าหมายที่ ๙ เป้าประสงค์ สร้างโครงสร้างพื้นฐานที่มีความทนทาน ส่งเสริมการพัฒนาอุตสาหกรรมที่ครอบคลุมและยั่งยืน และส่งเสริมนวัตกรรม (เป้าประสงค์ที่ ๑)

ง. ยุทธศาสตร์จังหวัดมหาสารคาม ยุทธศาสตร์ที่ ๓ เพิ่มศักยภาพด้านการค้าการลงทุนเพื่อรองรับการขยายตัวของเศรษฐกิจ

จ. ยุทธศาสตร์การพัฒนาขององค์การปกครองส่วนท้องถิ่นในเขตจังหวัดมหาสารคาม ยุทธศาสตร์ที่ ๓ การพัฒนาโครงสร้างการผลิตและ สร้างความมั่นคงทางเศรษฐกิจในท้องถิ่น

๑. ยุทธศาสตร์องค์การบริหารส่วนตำบลเหล่ายุทธศาสตร์ที่ ๑ยุทธศาสตร์การพัฒนาด้านโครงสร้างพื้นฐาน

๑.๑ กลยุทธ์ พัฒนา ปรับปรุง บำรุงรักษาระบบสาธารณูปโภค สาธารณูปการให้ได้มาตรฐาน

(๑) แผนงานอุตสาหกรรมและการโยธา

ที่	โครงการ	วัตถุประสงค์	เป้าหมาย (ผลผลิตของโครงการ)	งบประมาณ					ตัวชี้วัด (KPI)	ผลที่คาดว่าจะได้รับ	หน่วยงาน รับผิดชอบหลัก
				๒๕๖๖ (บาท)	๒๕๖๗ (บาท)	๒๕๖๘ (บาท)	๒๕๖๙ (บาท)	๒๕๗๐ (บาท)			
๔.	โครงการก่อสร้างร่องระบายน้ำ หมู่ที่ ๑ บ้านแท่น	เพื่อระบายน้ำ และป้องกันน้ำท่วมขัง แก้ไขปัญหาการอุดตันของเศษขยะ และไขมันในท่อระบายน้ำจุดอ่อนน้ำท่วม เปิดทางน้ำไหล และการระบายน้ำในพื้นที่ที่มีปัญหาน้ำท่วมขังของจุดอ่อนน้ำท่วม	ร่องระบายน้ำคอนกรีตเสริมเหล็ก จากหน้าบ้านทองทิพย์ พาเหลียม ๐.๕๐x๐.๕๐x๔๑	-	๕๙๑,๐๐	-	-	-	วางระบายน้ำคอนกรีตเสริมเหล็กจำนวน ๑ แห่ง	มีวางระบายน้ำคอนกรีตเสริมเหล็กที่สามารถระบายน้ำได้สะดวก	กองช่าง

รายละเอียดโครงการพัฒนา

แผนพัฒนาท้องถิ่น (พ.ศ. ๒๕๖๖- ๒๕๗๐)แก้ไขครั้งที่ ๑/๒๕๖๗

องค์การบริหารส่วนตำบลเหล่า อำเภอกอสุ่มพิสัย จังหวัดมหาสารคาม

ก. ยุทธศาสตร์ชาติ ๒๐ ปี ยุทธศาสตร์ที่ ๒ ด้านการสร้างความสามารถในการแข่งขัน

ข. แผนพัฒนาเศรษฐกิจและสังคมแห่งชาติ ฉบับที่ ๑๓ หมายความว่า ๙ ไทยมีความยากจนข้ามรุ่นลดลงและคนไทยทุกคนมีความคุ้มครองทางสังคมที่เพียงพอเหมาะสม

ค. Sustainable Development Goals : SDGs เป้าหมายที่ ๙ เป้าประสงค์ สร้างโครงสร้างพื้นฐานที่มีความทนทาน ส่งเสริมการพัฒนาอุตสาหกรรมที่ครอบคลุมและยั่งยืน และส่งเสริมนวัตกรรม (เป้าประสงค์ที่ ๑)

ง. ยุทธศาสตร์จังหวัดมหาสารคาม ยุทธศาสตร์ที่ ๓ เพิ่มศักยภาพด้านการค้าการลงทุนเพื่อรองรับการขยายตัวของเศรษฐกิจ

จ. ยุทธศาสตร์การพัฒนาขององค์กรปกครองส่วนท้องถิ่นในเขตจังหวัดมหาสารคาม ยุทธศาสตร์ที่ ๓ การพัฒนาโครงสร้างการผลิตและ สร้างความมั่นคงทางเศรษฐกิจในท้องถิ่น

๑. ยุทธศาสตร์องค์การบริหารส่วนตำบลเหล่ายุทธศาสตร์ที่ ๑ยุทธศาสตร์การพัฒนาด้านโครงสร้างพื้นฐาน

๑.๑ กลยุทธ์ พัฒนา ปรับปรุง บำรุงรักษาระบบสาธารณูปโภค สาธารณูปการให้ได้มาตรฐาน

(๑) แผนงานอุตสาหกรรมและการโยธา

	โครงการ	วัตถุประสงค์	เป้าหมาย (ผลผลิตของโครงการ)	งบประมาณ					ตัวชี้วัด (KPI)	ผลที่คาดว่าจะได้รับ	หน่วยงาน รับผิดชอบหลัก
				๒๕๖๖ (บาท)	๒๕๖๗ (บาท)	๒๕๖๘ (บาท)	๒๕๖๙ (บาท)	๒๕๗๐ (บาท)			
๕.	โครงการขยาย เขตไฟฟ้าหมู่บ้าน ๑บ้านแทน	เพื่อให้ประชาชนมี ไฟฟ้าแสงสว่าง เพียงพอ อำนวนย ความสะดวกให้กับ ประชาชนในการ เดินทางเวลา กลางคืน ป้องกันการ เกิดปัญหา อาชญากรรม	ขยายเขตไฟฟ้าจาก บ้าน นายหนูกันภาจัดลาด ถึงโรงสีนางจันทร์ลา ศรี สม๒๐๐ เมตร	-	-	๕๐,๐๐๐	-	-	จำนวน ครัวเรือนที่ได้ ใช้ไฟฟ้า เพิ่มขึ้น	มีแสงสว่าง อย่างทั่วถึง ป้องกันและลด อุบัติเหตุและ สร้างความ ปลอดภัยใน ชีวิตและ ทรัพย์สิน	กองช่าง

รายละเอียดโครงการพัฒนา

แผนพัฒนาท้องถิ่น (พ.ศ. ๒๕๖๖- ๒๕๗๐)แก้ไขครั้งที่ ๑/๒๕๖๗

องค์การบริหารส่วนตำบลเหล่า อำเภอกอสุ่มพิสัย จังหวัดมหาสารคาม

ก. ยุทธศาสตร์ชาติ ๒๐ ปี ยุทธศาสตร์ที่ ๒ ด้านการสร้างความสามารถในการแข่งขัน

ข. แผนพัฒนาเศรษฐกิจและสังคมแห่งชาติ ฉบับที่ ๑๓ หมายความว่า ๙ ไทยมีความยากจนข้ามรุ่นลดลงและคนไทยทุกคนมีความคุ้มครองทางสังคมที่เพียงพอเหมาะสม

ค. Sustainable Development Goals : SDGs เป้าหมายที่ ๙ เป้าประสงค์ สร้างโครงสร้างพื้นฐานที่มีความทนทาน ส่งเสริมการพัฒนาอุตสาหกรรมที่ครอบคลุมและยั่งยืน และส่งเสริมนวัตกรรม (เป้าประสงค์ที่ ๑)

ง. ยุทธศาสตร์จังหวัดมหาสารคาม ยุทธศาสตร์ที่ ๓ เพิ่มศักยภาพด้านการค้าการลงทุนเพื่อรองรับการขยายตัวของเศรษฐกิจ

จ. ยุทธศาสตร์การพัฒนาขององค์กรปกครองส่วนท้องถิ่นในเขตจังหวัดมหาสารคาม ยุทธศาสตร์ที่ ๓ การพัฒนาโครงสร้างการผลิตและ สร้างความมั่นคงทางเศรษฐกิจในท้องถิ่น

๑. ยุทธศาสตร์องค์การบริหารส่วนตำบลเหล่ายุทธศาสตร์ที่ ๑ยุทธศาสตร์การพัฒนาด้านโครงสร้างพื้นฐาน

๑.๑ กลยุทธ์ พัฒนา ปรับปรุง บำรุงรักษาระบบสาธารณูปโภค สาธารณูปการให้ได้มาตรฐาน

(๑) แผนงานอุตสาหกรรมและการโยธา

ที่	โครงการ	วัตถุประสงค์	เป้าหมาย (ผลผลิตของ โครงการ)	งบประมาณ					ตัวชี้วัด (KPI)	ผลที่คาดว่าจะได้รับ	หน่วยงาน รับผิดชอบหลัก
				๒๕๖๖ (บาท)	๒๕๖๗ (บาท)	๒๕๖๘ (บาท)	๒๕๖๙ (บาท)	๒๕๗๐ (บาท)			
๖.	โครงการขยาย เขตไฟฟ้าหมู่บ้าน ๑ บ้านแท่น	เพื่อให้ประชาชนมี ไฟฟ้าแสงสว่าง เพียงพอ อำนวย ความสะดวกให้กับ ประชาชนในการ เดินทางเวลา กลางคืน ป้องกันการ เกิดปัญหา อาชญากรรม	ขยายเขตไฟฟ้าจากที่ นายโสดา พันโน ถึง นางคำปุ่น เหลาไหยง ๗๐๐เมตร	-	-	๑๘๐,๐๐๐	-	-	จำนวน ครัวเรือนที่ ได้ใช้ไฟฟ้า เพิ่มขึ้น	มีแสงสว่างอย่าง ทั่วถึงป้องกันและ ลดอุบัติเหตุและ สร้างความ ปลอดภัยในชีวิต และทรัพย์สิน	กองช่าง

รายละเอียดโครงการพัฒนา
แผนพัฒนาท้องถิ่น (พ.ศ. ๒๕๖๖- ๒๕๗๐)แก้ไขครั้งที่ ๑/๒๕๖๗
องค์การบริหารส่วนตำบลเหล่า อำเภอกุสุมาลย์ จังหวัดมหาสารคาม

- ก. ยุทธศาสตร์ชาติ ๒๐ ปี ยุทธศาสตร์ที่ ๒ ด้านการสร้างความสามารถในการแข่งขัน
- ข. แผนพัฒนาเศรษฐกิจและสังคมแห่งชาติ ฉบับที่ ๑๓ หมายความว่า ๙ ไทยมีความยากจนข้ามรุ่นลดลงและคนไทยทุกคนมีความคุ้มครองทางสังคมที่เพียงพอเหมาะสม
- ค. Sustainable Development Goals : SDGs เป้าหมายที่ ๙ เป้าประสงค์ สร้างโครงสร้างพื้นฐานที่มีความทนทาน ส่งเสริมการพัฒนาอุตสาหกรรมที่ครอบคลุมและยั่งยืน และส่งเสริมนวัตกรรม (เป้าประสงค์ที่ ๑)
- ง. ยุทธศาสตร์จังหวัดมหาสารคาม ยุทธศาสตร์ที่ ๓ เพิ่มศักยภาพด้านการค้าการลงทุนเพื่อรองรับการขยายตัวของเศรษฐกิจ
- จ. ยุทธศาสตร์การพัฒนาขององค์กรปกครองส่วนท้องถิ่นในเขตจังหวัดมหาสารคาม ยุทธศาสตร์ที่ ๓ การพัฒนาโครงสร้างการผลิตและ สร้างความมั่นคงทางเศรษฐกิจในท้องถิ่น
๑. ยุทธศาสตร์องค์การบริหารส่วนตำบลเหล่ายุทธศาสตร์ที่ ๑ยุทธศาสตร์การพัฒนาด้านโครงสร้างพื้นฐาน
- ๑.๑ กลยุทธ์ พัฒนา ปรับปรุง บำรุงรักษาระบบสาธารณูปโภค สาธารณูปการให้ได้มาตรฐาน
- (๑) แผนงานอุตสาหกรรมและการโยธา

ที่	โครงการ	วัตถุประสงค์	เป้าหมาย (ผลผลิตของ โครงการ)	งบประมาณ					ตัวชี้วัด (KPI)	ผลที่คาดว่าจะได้รับ	หน่วยงาน รับผิดชอบหลัก
				๒๕๖๖ (บาท)	๒๕๖๗ (บาท)	๒๕๖๘ (บาท)	๒๕๖๙ (บาท)	๒๕๗๐ (บาท)			
๗.	ขยายเขตไฟฟ้าหมู่บ้าน ๑ บ้านแท่น	เพื่อให้ประชาชนมี ไฟฟ้าแสงสว่าง เพียงพอ อำนวย ความสะดวกให้กับ ประชาชนในการ เดินทางเวลา กลางคืน ป้องกัน การเกิดปัญหา อาชญากรรม	ขยายเขตไฟฟ้า จากถนนหลักถึงที่ นายนายบรรชา ถาวรสร๑๖๐ เมตร	-	๔๐,๐๐๐	-	-	-	จำนวน ครัวเรือนที่ ได้ใช้ไฟฟ้า เพิ่มขึ้น	มีแสงสว่างอย่าง ทั่วถึงป้องกัน และอุบัติเหตุ และสร้างความ ปลอดภัยในชีวิต และทรัพย์สิน	กองช่าง

รายละเอียดโครงการพัฒนา
แผนพัฒนาท้องถิ่น (พ.ศ. ๒๕๖๖- ๒๕๗๐)แก้ไขครั้งที่ ๑/๒๕๖๗
องค์การบริหารส่วนตำบลเหล่า อำเภอกอสุ่มพิสัย จังหวัดมหาสารคาม

- ก. ยุทธศาสตร์ชาติ ๒๐ ปี ยุทธศาสตร์ที่ ๒ ด้านการสร้างความสามารถในการแข่งขัน
- ข. แผนพัฒนาเศรษฐกิจและสังคมแห่งชาติ ฉบับที่ ๑๓ หมายความว่า ๙ ไทยมีความยากจนข้ามรุ่นลดลงและคนไทยทุกคนมีความคุ้มครองทางสังคมที่เพียงพอเหมาะสม
- ค. Sustainable Development Goals : SDGs เป้าหมายที่ ๙ เป้าประสงค์ สร้างโครงสร้างพื้นฐานที่มีความทนทาน ส่งเสริมการพัฒนาอุตสาหกรรมที่ครอบคลุมและยั่งยืน และส่งเสริมนวัตกรรม (เป้าประสงค์ที่ ๑)
- ง. ยุทธศาสตร์จังหวัดมหาสารคาม ยุทธศาสตร์ที่ ๓ เพิ่มศักยภาพด้านการค้าการลงทุนเพื่อรองรับการขยายตัวของเศรษฐกิจ
- จ. ยุทธศาสตร์การพัฒนาขององค์กรปกครองส่วนท้องถิ่นในเขตจังหวัดมหาสารคาม ยุทธศาสตร์ที่ ๓ การพัฒนาโครงสร้างการผลิตและ สร้างความมั่นคงทางเศรษฐกิจในท้องถิ่น
๑. ยุทธศาสตร์องค์การบริหารส่วนตำบลเหล่ายุทธศาสตร์ที่ ๑ยุทธศาสตร์การพัฒนาด้านโครงสร้างพื้นฐาน
- ๑.๑ กลยุทธ์ พัฒนา ปรับปรุง บำรุงรักษาระบบสาธารณูปโภค สาธารณูปการให้ได้มาตรฐาน

(๑) แผนงานอุตสาหกรรมและการโยธา

ที่	โครงการ	วัตถุประสงค์	เป้าหมาย (ผลผลิตของโครงการ)	งบประมาณ					ตัวชี้วัด (KPI)	ผลที่คาดว่าจะได้รับ	หน่วยงาน รับผิดชอบหลัก
				๒๕๖๖ (บาท)	๒๕๖๗ (บาท)	๒๕๖๘ (บาท)	๒๕๖๙ (บาท)	๒๕๗๐ (บาท)			
๘	ขยายเขตไฟฟ้า หมู่ที่ ๑ บ้านแท่น	เพื่อให้ประชาชนมีไฟฟ้าแสงสว่างเพียงพอ อำนวยความสะดวกให้กับประชาชนในการเดินทางเวลากลางคืน ป้องกันการเกิดปัญหาอาชญากรรม	ขยายเขตไฟฟ้าจากโรงสีชุมชน ถึงนายปีเถาไชยลา ๘๐๐ เมตร	-	-	๒๐๐,๐๐๐	-	-	จำนวนครัวเรือนที่ได้ใช้ไฟฟ้าเพิ่มขึ้น	มีแสงสว่างอย่างทั่วถึงป้องกันและลดอุบัติเหตุและสร้างความปลอดภัยในชีวิตและทรัพย์สิน	กองช่าง

รายละเอียดโครงการพัฒนา
แผนพัฒนาท้องถิ่น (พ.ศ. ๒๕๖๖- ๒๕๗๐)แก้ไขครั้งที่ ๑/๒๕๖๗
องค์การบริหารส่วนตำบลเหล่า อำเภอกอสุ่มพิสัย จังหวัดมหาสารคาม

- ก. ยุทธศาสตร์ชาติ ๒๐ ปี ยุทธศาสตร์ที่ ๒ ด้านการสร้างความสามารถในการแข่งขัน
- ข. แผนพัฒนาเศรษฐกิจและสังคมแห่งชาติ ฉบับที่ ๑๓ หมายความว่า ๙ ไทยมีความยากจนข้ามรุ่นลดลงและคนไทยทุกคนมีความคุ้มครองทางสังคมที่เพียงพอเหมาะสม
- ค. Sustainable Development Goals : SDGs เป้าหมายที่ ๙ เป้าประสงค์ สร้างโครงสร้างพื้นฐานที่มีความทนทาน ส่งเสริมการพัฒนาอุตสาหกรรมที่ครอบคลุมและยั่งยืน และส่งเสริมนวัตกรรม (เป้าประสงค์ที่ ๑)
- ง. ยุทธศาสตร์จังหวัดมหาสารคาม ยุทธศาสตร์ที่ ๓ เพิ่มศักยภาพด้านการค้าการลงทุนเพื่อรองรับการขยายตัวทางเศรษฐกิจ
- จ. ยุทธศาสตร์การพัฒนาขององค์กรปกครองส่วนท้องถิ่นในเขตจังหวัดมหาสารคาม ยุทธศาสตร์ที่ ๓ การพัฒนาโครงสร้างการผลิตและ สร้างความมั่นคงทางเศรษฐกิจในท้องถิ่น

๑. ยุทธศาสตร์องค์การบริหารส่วนตำบลเหล่ายุทธศาสตร์ที่ ๑ยุทธศาสตร์การพัฒนาด้านโครงสร้างพื้นฐาน

๑.๑ กลยุทธ์ พัฒนา ปรับปรุง บำรุงรักษาระบบสาธารณูปโภค สาธารณูปการให้ได้มาตรฐาน

(๑) แผนงานอุตสาหกรรมและการโยธา

ที่	โครงการ	วัตถุประสงค์	เป้าหมาย (ผลผลิตของโครงการ)	งบประมาณ					ตัวชี้วัด (KPI)	ผลที่คาดว่าจะได้รับ	หน่วยงาน รับผิดชอบหลัก
				๒๕๖๖ (บาท)	๒๕๖๗ (บาท)	๒๕๖๘ (บาท)	๒๕๖๙ (บาท)	๒๕๗๐ (บาท)			
๙.	โครงการก่อสร้างถนนคอนกรีตเสริมเหล็ก หมู่ ๒ บ้านเหล่า	เพื่อบรรเทาความเดือดร้อนของประชาชนในพื้นที่ซึ่งใช้เป็นเส้นทางสัญจรทำให้เกิดความสะดวกและปลอดภัยสำหรับประชาชนที่ใช้สัญจรไปมาและ ทำให้การใช้งานของถนนสายดังกล่าวมีระยะเวลาอันยาวนานยิ่งขึ้น	ถนนคอนกรีตเสริมเหล็กจากข้างหนองอาเลาต่อจากเส้นเดิม ๔x๐.๑๕x๑๒	-	๒๔,๙๐๐	-	-	-	จำนวนถนนที่ได้มาตรฐานเพิ่มขึ้น	ประชาชนได้รับความสะดวกและปลอดภัยจากการใช้เส้นทางสัญจรและขนส่งผลผลิตทางการเกษตร	กองช่าง

รายละเอียดโครงการพัฒนา
แผนพัฒนาท้องถิ่น (พ.ศ. ๒๕๖๖- ๒๕๗๐)แก้ไขครั้งที่ ๑/๒๕๖๗
องค์การบริหารส่วนตำบลเหล่า อำเภอกุสุมาลย์ จังหวัดมหาสารคาม

- ก. ยุทธศาสตร์ชาติ ๒๐ ปี ยุทธศาสตร์ที่ ๒ ด้านการสร้างความสามารถในการแข่งขัน
- ข. แผนพัฒนาเศรษฐกิจและสังคมแห่งชาติ ฉบับที่ ๑๓ หมายความว่า ๙ ไทยมีความยากจนข้ามรุ่นลดลงและคนไทยทุกคนมีความคุ้มครองทางสังคมที่เพียงพอเหมาะสม
- ค. Sustainable Development Goals : SDGs เป้าหมายที่ ๙ เป้าประสงค์ สร้างโครงสร้างพื้นฐานที่มีความทนทาน ส่งเสริมการพัฒนาอุตสาหกรรมที่ครอบคลุมและยั่งยืน และส่งเสริมนวัตกรรม (เป้าประสงค์ที่ ๑)
- ง. ยุทธศาสตร์จังหวัดมหาสารคาม ยุทธศาสตร์ที่ ๓ เพิ่มศักยภาพด้านการค้าการลงทุนเพื่อรองรับการขยายตัวทางเศรษฐกิจ
- จ. ยุทธศาสตร์การพัฒนาขององค์กรปกครองส่วนท้องถิ่นในเขตจังหวัดมหาสารคาม ยุทธศาสตร์ที่ ๓ การพัฒนาโครงสร้างการผลิตและ สร้างความมั่นคงทางเศรษฐกิจในท้องถิ่น

๑. ยุทธศาสตร์องค์การบริหารส่วนตำบลเหล่ายุทธศาสตร์ที่ ๑ยุทธศาสตร์การพัฒนาด้านโครงสร้างพื้นฐาน

๑.๑ กลยุทธ์ พัฒนา ปรับปรุง บำรุงรักษาระบบสาธารณูปโภค สาธารณูปการให้ได้มาตรฐาน

(๑) แผนงานอุตสาหกรรมและการโยธา

ที่	โครงการ	วัตถุประสงค์	เป้าหมาย (ผลผลิตของโครงการ)	งบประมาณ					ตัวชี้วัด (KPI)	ผลที่คาดว่าจะได้รับ	หน่วยงาน รับผิดชอบหลัก
				๒๕๖๖ (บาท)	๒๕๖๗ (บาท)	๒๕๖๘ (บาท)	๒๕๖๙ (บาท)	๒๕๗๐ (บาท)			
๑๐.	โครงการ ก่อสร้างถนน หินคลุก หมู่ที่ ๒ บ้านเหล่า	เพื่อบรรเทาความ เดือดร้อนของประชาชน ในพื้นที่ซึ่งใช้เป็น เส้นทางสัญจรทำให้เกิด ความสะดวกและ ปลอดภัยสำหรับ ประชาชนที่ใช้สัญจรไป มาและ ทำให้การใช้งาน ของถนนสายดังกล่าวมี ระยะเวลานานยิ่งขึ้น	ถนนหินคลุก จากเส้นโคก ป่ากา(จากเส้นโกสุมาไสก ขุน) ถึงไร่ นายศักดา ถา สิทธิ์๓x๐.๑x๑๐๐๐	-	๒๖๑,๗๐๐	-	-	-	จำนวน ถนนที่ได้ มาตรฐาน เพิ่มขึ้น	ประชาชนได้รับ ความสะดวกและ ปลอดภัยจากการใช้ เส้นทางสัญจรและ ขนส่งผลผลิต ทาง การเกษตร	กองช่าง

รายละเอียดโครงการพัฒนา
แผนพัฒนาท้องถิ่น (พ.ศ. ๒๕๖๖- ๒๕๗๐)แก้ไขครั้งที่ ๑/๒๕๖๗
องค์การบริหารส่วนตำบลเหล่า อำเภอกอสุ่มพิสัย จังหวัดมหาสารคาม

- ก. ยุทธศาสตร์ชาติ ๒๐ ปี ยุทธศาสตร์ที่ ๒ด้านการสร้างความสามารถในการแข่งขัน
- ข. แผนพัฒนาเศรษฐกิจและสังคมแห่งชาติ ฉบับที่ ๑๓ หมายความว่า ๙ ไทยมีความยากจนข้ามรุ่นลดลงและคนไทยทุกคนมีความคุ้มครองทางสังคมที่เพียงพอเหมาะสม
- ค. Sustainable Development Goals : SDGs เป้าหมายที่ ๙ เป้าประสงค์ สร้างโครงสร้างพื้นฐานที่มีความทนทาน ส่งเสริมการพัฒนาอุตสาหกรรมที่ครอบคลุมและยั่งยืน และส่งเสริมนวัตกรรม (เป้าประสงค์ที่ ๑)
- ง. ยุทธศาสตร์จังหวัดมหาสารคาม ยุทธศาสตร์ที่ ๓ เพิ่มศักยภาพด้านการค้าการลงทุนเพื่อรองรับการขยายตัวทางเศรษฐกิจ
- จ. ยุทธศาสตร์การพัฒนาขององค์กรปกครองส่วนท้องถิ่นในเขตจังหวัดมหาสารคาม ยุทธศาสตร์ที่ ๓ การพัฒนาโครงสร้างการผลิตและ สร้างความมั่นคงทางเศรษฐกิจในท้องถิ่น

๑. ยุทธศาสตร์องค์การบริหารส่วนตำบลเหล่ายุทธศาสตร์ที่ ๑ยุทธศาสตร์การพัฒนาด้านโครงสร้างพื้นฐาน

๑.๑ กลยุทธ์ พัฒนา ปรับปรุง บำรุงรักษาระบบสาธารณูปโภค สาธารณูปการให้ได้มาตรฐาน

(๑) แผนงานอุตสาหกรรมและการโยธา

ที่	โครงการ	วัตถุประสงค์	เป้าหมาย (ผลผลิตของโครงการ)	งบประมาณ					ตัวชี้วัด (KPI)	ผลที่คาดว่าจะได้รับ	หน่วยงาน รับผิดชอบหลัก
				๒๕๖๖ (บาท)	๒๕๖๗ (บาท)	๒๕๖๘ (บาท)	๒๕๖๙ (บาท)	๒๕๗๐ (บาท)			
๑๑.	ก่อสร้างถนนคอนกรีตเสริมเหล็ก หมู่ที่ ๒ บ้านเหล่า	เพื่อบรรเทาความเดือดร้อนของประชาชนในพื้นที่ซึ่งใช้เป็นเส้นทางสัญจรทำให้เกิดความสะดวกและปลอดภัยสำหรับประชาชนที่ใช้สัญจรไปมาและทำให้การใช้งานของถนนสายดังกล่าวมีระยะเวลานานยิ่งขึ้น	คอนกรีตเสริมเหล็ก จากบ้านนางทรง โพธิ์ศรี ถึง นานางันนันทนา ทั้ภูมิ๔x ๐.๑๕x๖๓๐	-	-	๑,๓๒๘,๑๐๐	-	-	จำนวนถนนที่ได้มาตรฐานเพิ่มขึ้น	ประชาชนได้รับความสะดวกและปลอดภัยจากการใช้เส้นทางสัญจรและขนส่งผลผลิตทางการเกษตร	อบต.เหล่าส่วนราชการอื่น

รายละเอียดโครงการพัฒนา
แผนพัฒนาท้องถิ่น (พ.ศ. ๒๕๖๖- ๒๕๗๐)แก้ไขครั้งที่ ๑/๒๕๖๗
องค์การบริหารส่วนตำบลเหล่า อำเภอกอสุ่มพิสัย จังหวัดมหาสารคาม

- ก. ยุทธศาสตร์ชาติ ๒๐ ปี ยุทธศาสตร์ที่ ๒ด้านการสร้างความสามารถในการแข่งขัน
- ข. แผนพัฒนาเศรษฐกิจและสังคมแห่งชาติ ฉบับที่ ๑๓ หมายความว่า ๙ ไทยมีความยากจนข้ามรุ่นลดลงและคนไทยทุกคนมีความคุ้มครองทางสังคมที่เพียงพอเหมาะสม
- ค. Sustainable Development Goals : SDGs เป้าหมายที่ ๙ เป้าประสงค์ สร้างโครงสร้างพื้นฐานที่มีความทนทาน ส่งเสริมการพัฒนาอุตสาหกรรมที่ครอบคลุมและยั่งยืน และส่งเสริมนวัตกรรม (เป้าประสงค์ที่ ๑)
- ง. ยุทธศาสตร์จังหวัดมหาสารคาม ยุทธศาสตร์ที่ ๓ เพิ่มศักยภาพด้านการค้าการลงทุนเพื่อรองรับการขยายตัวทางเศรษฐกิจ
- จ. ยุทธศาสตร์การพัฒนาขององค์กรปกครองส่วนท้องถิ่นในเขตจังหวัดมหาสารคาม ยุทธศาสตร์ที่ ๓ การพัฒนาโครงสร้างการผลิตและ สร้างความมั่นคงทางเศรษฐกิจในท้องถิ่น
๑. ยุทธศาสตร์องค์การบริหารส่วนตำบลเหล่ายุทธศาสตร์ที่ ๑ยุทธศาสตร์การพัฒนาด้านโครงสร้างพื้นฐาน
- ๑.๑ กลยุทธ์ พัฒนา ปรับปรุง บำรุงรักษาระบบสาธารณูปโภค สาธารณูปการให้ได้มาตรฐาน

(๑) แผนงานอุตสาหกรรมและการโยธา

ที่	โครงการ	วัตถุประสงค์	เป้าหมาย (ผลผลิตของโครงการ)	งบประมาณ					ตัวชี้วัด (KPI)	ผลที่คาดว่าจะได้รับ	หน่วยงาน รับผิดชอบหลัก
				๒๕๖๖ (บาท)	๒๕๖๗ (บาท)	๒๕๖๘ (บาท)	๒๕๖๙ (บาท)	๒๕๗๐ (บาท)			
๑๒.	ก่อสร้างถนนคอนกรีตเสริมเหล็ก หมู่ที่ ๒ บ้านเหล่า	เพื่อบรรเทาความเดือดร้อนของประชาชนในพื้นที่ซึ่งใช้เป็นเส้นทางสัญจรทำให้เกิดความสะดวกและปลอดภัยสำหรับประชาชนที่ใช้สัญจรไปมาและ ทำให้การใช้งานของถนนสายดังกล่าวมีระยะเวลาอันยาวนานยิ่งขึ้น	ถนนคอนกรีตเสริมเหล็กจากหนองอาเลา ถึง ห้วยทราย ที่นา นางสมหมาย ภูเพ็ง ๔x๐.๑๕x๓๒๐	-	-	๖๗๔,๓๐๐	-	-	จำนวนถนนที่ได้มาตรฐานเพิ่มขึ้น	ประชาชนได้รับความสะดวกและปลอดภัยจากการใช้เส้นทางสัญจรและขนส่งผลผลิตทางการเกษตร	กองช่าง

รายละเอียดโครงการพัฒนา
แผนพัฒนาท้องถิ่น (พ.ศ. ๒๕๖๖- ๒๕๗๐)แก้ไขครั้งที่ ๑/๒๕๖๗
องค์การบริหารส่วนตำบลเหล่า อำเภอกอสุ่มพิสัย จังหวัดมหาสารคาม

- ก. ยุทธศาสตร์ชาติ ๒๐ ปี ยุทธศาสตร์ที่ ๒ ด้านการสร้างความสามารถในการแข่งขัน
- ข. แผนพัฒนาเศรษฐกิจและสังคมแห่งชาติ ฉบับที่ ๑๓ หมายความว่า ๙ ไทยมีความยากจนข้ามรุ่นลดลงและคนไทยทุกคนมีความคุ้มครองทางสังคมที่เพียงพอเหมาะสม
- ค. Sustainable Development Goals : SDGs เป้าหมายที่ ๙ เป้าประสงค์ สร้างโครงสร้างพื้นฐานที่มีความทนทาน ส่งเสริมการพัฒนาอุตสาหกรรมที่ครอบคลุมและยั่งยืน และส่งเสริมนวัตกรรม (เป้าประสงค์ที่ ๑)
- ง. ยุทธศาสตร์จังหวัดมหาสารคาม ยุทธศาสตร์ที่ ๓ เพิ่มศักยภาพด้านการค้าการลงทุนเพื่อรองรับการขยายตัวทางเศรษฐกิจ
- จ. ยุทธศาสตร์การพัฒนาขององค์กรปกครองส่วนท้องถิ่นในเขตจังหวัดมหาสารคาม ยุทธศาสตร์ที่ ๓ การพัฒนาโครงสร้างการผลิตและ สร้างความมั่นคงทางเศรษฐกิจในท้องถิ่น
๑. ยุทธศาสตร์องค์การบริหารส่วนตำบลเหล่ายุทธศาสตร์ที่ ๑ยุทธศาสตร์การพัฒนาด้านโครงสร้างพื้นฐาน
- ๑.๑ กลยุทธ์ พัฒนา ปรับปรุง บำรุงรักษาระบบสาธารณูปโภค สาธารณูปการให้ได้มาตรฐาน

(๑) แผนงานอุตสาหกรรมและการโยธา

ที่	โครงการ	วัตถุประสงค์	เป้าหมาย (ผลผลิตของโครงการ)	งบประมาณ					ตัวชี้วัด (KPI)	ผลที่คาดว่าจะได้รับ	หน่วยงาน รับผิดชอบหลัก
				๒๕๖๖ (บาท)	๒๕๖๗ (บาท)	๒๕๖๘ (บาท)	๒๕๖๙ (บาท)	๒๕๗๐ (บาท)			
๑๓.	โครงการ สะพานข้ามลำ ห้วยท่าคันฮู หมู่ที่๒บ้าน เหล่า	เพื่อแก้ไขปัญหา เส้นทางคมนาคม ที่ไม่สะดวกและ ลำเลียงผลผลิต ทางการเกษตร	สะพานข้ามลำห้วยท่าคันฮู ๒.๔๐x๒.๑๐x๔ (๓ช่อง.)	-	-	๒๐๕,๐๐๐	-	-	จำนวน สะพานที่ ได้ มาตรฐาน เพิ่ม๑แห่ง	ประชาชนได้รับ ความสะดวก และปลอดภัย จากการใช้ เส้นทางสัญจร และขนส่ง ผลผลิต ทาง การเกษตร	กองช่าง

รายละเอียดโครงการพัฒนา

แผนพัฒนาท้องถิ่น (พ.ศ. ๒๕๖๖- ๒๕๗๐)แก้ไขครั้งที่ ๑/๒๕๖๗

องค์การบริหารส่วนตำบลเหล่า อำเภอกอสุ่มพิสัย จังหวัดมหาสารคาม

ก. ยุทธศาสตร์ชาติ ๒๐ ปี ยุทธศาสตร์ที่ ๒ ด้านการสร้างความสามารถในการแข่งขัน

ข. แผนพัฒนาเศรษฐกิจและสังคมแห่งชาติ ฉบับที่ ๑๓ หมายความว่า ๙ ไทยมีความยากจนข้ามรุ่นลดลงและคนไทยทุกคนมีความคุ้มครองทางสังคมที่เพียงพอเหมาะสม

ค. Sustainable Development Goals : SDGs เป้าหมายที่ ๙ เป้าประสงค์ สร้างโครงสร้างพื้นฐานที่มีความทนทาน ส่งเสริมการพัฒนาอุตสาหกรรมที่ครอบคลุมและยั่งยืน และส่งเสริมนวัตกรรม (เป้าประสงค์ที่ ๑)

ง. ยุทธศาสตร์จังหวัดมหาสารคาม ยุทธศาสตร์ที่ ๓ เพิ่มศักยภาพด้านการค้าการลงทุนเพื่อรองรับการขยายตัวของเศรษฐกิจ

จ. ยุทธศาสตร์การพัฒนาขององค์กรปกครองส่วนท้องถิ่นในเขตจังหวัดมหาสารคาม ยุทธศาสตร์ที่ ๓ การพัฒนาโครงสร้างการผลิตและ สร้างความมั่นคงทางเศรษฐกิจในท้องถิ่น

๑. ยุทธศาสตร์องค์การบริหารส่วนตำบลเหล่ายุทธศาสตร์ที่ ๑ยุทธศาสตร์การพัฒนาด้านโครงสร้างพื้นฐาน

๑.๑ กลยุทธ์ พัฒนา ปรับปรุง บำรุงรักษาระบบสาธารณูปโภค สาธารณูปการให้ได้มาตรฐาน

(๑) แผนงานอุตสาหกรรมและการโยธา

ที่	โครงการ	วัตถุประสงค์	เป้าหมาย (ผลผลิตของ โครงการ)	งบประมาณ					ตัวชี้วัด (KPI)	ผลที่คาดว่าจะได้รับ	หน่วยงาน รับผิดชอบหลัก
				๒๕๖๖ (บาท)	๒๕๖๗ (บาท)	๒๕๖๘ (บาท)	๒๕๖๙ (บาท)	๒๕๗๐ (บาท)			
๑๔.	โครงการก่อสร้างถนนคอนกรีตเสริมเหล็ก หมู่ที่ ๓บ้านยางสินไชย	เพื่อบรรเทาความเดือดร้อนของประชาชนในพื้นที่ซึ่งใช้เป็นเส้นทางสัญจรทำให้เกิดความสะดวกและปลอดภัยสำหรับประชาชนที่ใช้สัญจรไปมาและทำให้การใช้งานของถนนสายดังกล่าวมีระยะเวลานานยิ่งขึ้น	ถนนคอนกรีตเสริมเหล็ก จากที่นา นายสุชาติ แสงอัคร์ ถึงที่นางหนูเตือน ศิริษา (ประปา) ๓x๐.๑๕x๙๑๕	-	๑,๔๕๓,๕๐๐	-	-	-	จำนวนถนนที่ได้มาตรฐานเพิ่มขึ้น	ประชาชนได้รับความสะดวกและปลอดภัยจากการใช้เส้นทางสัญจรและขนส่งผลผลิตทางการเกษตร	อบต.เหล่าส่วนราชการอื่น

รายละเอียดโครงการพัฒนา

แผนพัฒนาท้องถิ่น (พ.ศ. ๒๕๖๖- ๒๕๗๐)แก้ไขครั้งที่ ๑/๒๕๖๗

องค์การบริหารส่วนตำบลเหล่า อำเภอกอสุ่มพิสัย จังหวัดมหาสารคาม

ก. ยุทธศาสตร์ชาติ ๒๐ ปี ยุทธศาสตร์ที่ ๒ ด้านการสร้างความสามารถในการแข่งขัน

ข. แผนพัฒนาเศรษฐกิจและสังคมแห่งชาติ ฉบับที่ ๑๓ หมายความว่า ๙ ไทยมีความยากจนข้ามรุ่นลดลงและคนไทยทุกคนมีความคุ้มครองทางสังคมที่เพียงพอเหมาะสม

ค. Sustainable Development Goals : SDGs เป้าหมายที่ ๙ เป้าประสงค์ สร้างโครงสร้างพื้นฐานที่มีความทนทาน ส่งเสริมการพัฒนาอุตสาหกรรมที่ครอบคลุมและยั่งยืน และส่งเสริมนวัตกรรม (เป้าประสงค์ที่ ๑)

ง. ยุทธศาสตร์จังหวัดมหาสารคาม ยุทธศาสตร์ที่ ๓ เพิ่มศักยภาพด้านการค้าการลงทุนเพื่อรองรับการขยายตัวของเศรษฐกิจ

จ. ยุทธศาสตร์การพัฒนาขององค์กรปกครองส่วนท้องถิ่นในเขตจังหวัดมหาสารคาม ยุทธศาสตร์ที่ ๓ การพัฒนาโครงสร้างการผลิตและ สร้างความมั่นคงทางเศรษฐกิจในท้องถิ่น

๑. ยุทธศาสตร์องค์การบริหารส่วนตำบลเหล่ายุทธศาสตร์ที่ ๑ยุทธศาสตร์การพัฒนาด้านโครงสร้างพื้นฐาน

๑.๑ กลยุทธ์ พัฒนา ปรับปรุง บำรุงรักษาระบบสาธารณูปโภค สาธารณูปการให้ได้มาตรฐาน

(๑) แผนงานอุตสาหกรรมและการโยธา

ที่	โครงการ	วัตถุประสงค์	เป้าหมาย (ผลผลิตของโครงการ)	งบประมาณ					ตัวชี้วัด (KPI)	ผลที่คาดว่าจะได้รับ	หน่วยงานรับผิดชอบหลัก
				๒๕๖๖ (บาท)	๒๕๖๗ (บาท)	๒๕๖๘ (บาท)	๒๕๖๙ (บาท)	๒๕๗๐ (บาท)			
๑๕.	โครงการก่อสร้างถนนคอนกรีตเสริมเหล็ก หมู่ที่ ๓ บ้านยางสินไชย	เพื่อบรรเทาความเดือดร้อนของประชาชนในพื้นที่ซึ่งใช้เป็นเส้นทางสัญจรทำให้เกิดความสะดวกและปลอดภัยสำหรับประชาชนที่ใช้สัญจรไปมาและ ทำให้การใช้งานของถนนสายดังกล่าวมีระยะเวลานานยิ่งขึ้น	ถนนคอนกรีตเสริมเหล็ก ถนนถนนโกสุ่มถึงที่ นางสาวบังอร สาคร ๒.๘๐x๐.๑๕x๘๔	-	-	๑๒๔,๒๐๐	-	-	จำนวนถนนที่ได้มาตรฐานเพิ่มขึ้น	ประชาชนได้รับความสะดวกและปลอดภัยจากการใช้เส้นทางสัญจรและขนส่งผลผลิตทางการเกษตร	กองช่าง

รายละเอียดโครงการพัฒนา

แผนพัฒนาท้องถิ่น (พ.ศ. ๒๕๖๖- ๒๕๗๐)แก้ไขครั้งที่ ๑/๒๕๖๗

องค์การบริหารส่วนตำบลเหล่า อำเภอกอสุ่มพิสัย จังหวัดมหาสารคาม

ก. ยุทธศาสตร์ชาติ ๒๐ ปี ยุทธศาสตร์ที่ ๒ ด้านการสร้างความสามารถในการแข่งขัน

ข. แผนพัฒนาเศรษฐกิจและสังคมแห่งชาติ ฉบับที่ ๑๓ หมายความว่า ๙ ไทยมีความยากจนข้ามรุ่นลดลงและคนไทยทุกคนมีความคุ้มครองทางสังคมที่เพียงพอเหมาะสม

ค. Sustainable Development Goals : SDGs เป้าหมายที่ ๙ เป้าประสงค์ สร้างโครงสร้างพื้นฐานที่มีความทนทาน ส่งเสริมการพัฒนาอุตสาหกรรมที่ครอบคลุมและยั่งยืน และส่งเสริมนวัตกรรม (เป้าประสงค์ที่ ๑)

ง. ยุทธศาสตร์จังหวัดมหาสารคาม ยุทธศาสตร์ที่ ๓ เพิ่มศักยภาพด้านการค้าการลงทุนเพื่อรองรับการขยายตัวของเศรษฐกิจ

จ. ยุทธศาสตร์การพัฒนาขององค์กรปกครองส่วนท้องถิ่นในเขตจังหวัดมหาสารคาม ยุทธศาสตร์ที่ ๓ การพัฒนาโครงสร้างการผลิตและ สร้างความมั่นคงทางเศรษฐกิจในท้องถิ่น

๑. ยุทธศาสตร์องค์การบริหารส่วนตำบลเหล่ายุทธศาสตร์ที่ ๑ยุทธศาสตร์การพัฒนาด้านโครงสร้างพื้นฐาน

๑.๑ กลยุทธ์ พัฒนา ปรับปรุง บำรุงรักษาระบบสาธารณูปโภค สาธารณูปการให้ได้มาตรฐาน

(๑) แผนงานอุตสาหกรรมและการโยธา

ที่	โครงการ	วัตถุประสงค์	เป้าหมาย (ผลผลิตของ โครงการ)	งบประมาณ					ตัวชี้วัด (KPI)	ผลที่คาดว่าจะได้รับ	หน่วยงาน รับผิดชอบหลัก
				๒๕๖๖ (บาท)	๒๕๖๗ (บาท)	๒๕๖๘ (บาท)	๒๕๖๙ (บาท)	๒๕๗๐ (บาท)			
๑๖.	โครงการก่อสร้างถนนคอนกรีตเสริมเหล็กหมู่ที่ ๓ บ้านยางสินไชย	เพื่อบรรเทาความเดือดร้อนของประชาชนในพื้นที่ซึ่งใช้เป็นเส้นทางสัญจรทำให้เกิดความสะดวกและปลอดภัยสำหรับประชาชนที่ใช้สัญจรไปมาและ ทำให้การใช้งานของถนนสายดังกล่าวมีระยะเวลาอันยาวนานยิ่งขึ้น	ถนนคอนกรีตเสริมเหล็กจากถนนโกสุ่มโสภชุน ถึงที่ นายปรีชา ศรีพารา ๓x๐.๑๕x๒๕๐	-	๓๙๖,๗๐๐	-	-	-	จำนวนถนนที่ได้มาตรฐานเพิ่มขึ้น	ประชาชนได้รับความสะดวกและปลอดภัยจากการใช้เส้นทางสัญจรและขนส่งผลผลิตทางการเกษตร	กองช่าง

รายละเอียดโครงการพัฒนา

แผนพัฒนาท้องถิ่น (พ.ศ. ๒๕๖๖- ๒๕๗๐)แก้ไขครั้งที่ ๑/๒๕๖๗

องค์การบริหารส่วนตำบลเหล่า อำเภอกอสุ่มพิสัย จังหวัดมหาสารคาม

ก. ยุทธศาสตร์ชาติ ๒๐ ปี ยุทธศาสตร์ที่ ๒ ด้านการสร้างความสามารถในการแข่งขัน

ข. แผนพัฒนาเศรษฐกิจและสังคมแห่งชาติ ฉบับที่ ๑๓ หมายความว่า ๙ ไทยมีความยากจนข้ามรุ่นลดลงและคนไทยทุกคนมีความคุ้มครองทางสังคมที่เพียงพอเหมาะสม

ค. Sustainable Development Goals : SDGs เป้าหมายที่ ๙ เป้าประสงค์ สร้างโครงสร้างพื้นฐานที่มีความทนทาน ส่งเสริมการพัฒนาอุตสาหกรรมที่ครอบคลุมและยั่งยืน และส่งเสริมนวัตกรรม (เป้าประสงค์ที่ ๑)

ง. ยุทธศาสตร์จังหวัดมหาสารคาม ยุทธศาสตร์ที่ ๓ เพิ่มศักยภาพด้านการค้าการลงทุนเพื่อรองรับการขยายตัวของเศรษฐกิจ

จ. ยุทธศาสตร์การพัฒนาขององค์กรปกครองส่วนท้องถิ่นในเขตจังหวัดมหาสารคาม ยุทธศาสตร์ที่ ๓ การพัฒนาโครงสร้างการผลิตและ สร้างความมั่นคงทางเศรษฐกิจในท้องถิ่น

๑. ยุทธศาสตร์องค์การบริหารส่วนตำบลเหล่ายุทธศาสตร์ที่ ๑ยุทธศาสตร์การพัฒนาด้านโครงสร้างพื้นฐาน

๑.๑ กลยุทธ์ พัฒนา ปรับปรุง บำรุงรักษาระบบสาธารณูปโภค สาธารณูปการให้ได้มาตรฐาน

(๑) แผนงานอุตสาหกรรมและการโยธา

ที่	โครงการ	วัตถุประสงค์	เป้าหมาย (ผลผลิตของโครงการ)	งบประมาณ					ตัวชี้วัด (KPI)	ผลที่คาดว่าจะได้รับ	หน่วยงาน รับผิดชอบหลัก
				๒๕๖๖ (บาท)	๒๕๖๗ (บาท)	๒๕๖๘ (บาท)	๒๕๖๙ (บาท)	๒๕๗๐ (บาท)			
๑๗.	โครงการก่อสร้างถนนคอนกรีตเสริมเหล็กหมู่ที่ ๓ บ้านยางสินไชย	เพื่อบรรเทาความเดือดร้อนของประชาชนในพื้นที่ซึ่งใช้เป็นเส้นทางสัญจรทำให้เกิดความสะดวกและปลอดภัยสำหรับประชาชนที่ใช้สัญจรไปมาและทำให้การใช้งานของถนนสายดังกล่าวมีระยะเวลาอันยาวนานยิ่งขึ้น	ถนนคอนกรีตเสริมเหล็กจากถนนโกสุ่มโสภขุ่น ถึง บึงกุย ๔x๐.๑๕x ๖๐๐	-		๑,๒๖๔,๗๐๐	-	-	จำนวนถนนที่ได้มาตรฐานเพิ่มขึ้น	ประชาชนได้รับความสะดวกและปลอดภัยจากการใช้เส้นทางสัญจรและขนส่งผลผลิตทางการเกษตร	อบต.เหล่าส่วนราชการอื่น

รายละเอียดโครงการพัฒนา

แผนพัฒนาท้องถิ่น (พ.ศ. ๒๕๖๖- ๒๕๗๐)แก้ไขครั้งที่ ๑/๒๕๖๗

องค์การบริหารส่วนตำบลเหล่า อำเภอกอสุ่มพิสัย จังหวัดมหาสารคาม

ก. ยุทธศาสตร์ชาติ ๒๐ ปี ยุทธศาสตร์ที่ ๒ ด้านการสร้างความสามารถในการแข่งขัน

ข. แผนพัฒนาเศรษฐกิจและสังคมแห่งชาติ ฉบับที่ ๑๓ หมายความว่า ๙ ไทยมีความยากจนข้ามรุ่นลดลงและคนไทยทุกคนมีความคุ้มครองทางสังคมที่เพียงพอเหมาะสม

ค. Sustainable Development Goals : SDGs เป้าหมายที่ ๙ เป้าประสงค์ สร้างโครงสร้างพื้นฐานที่มีความทนทาน ส่งเสริมการพัฒนาอุตสาหกรรมที่ครอบคลุมและยั่งยืน และส่งเสริมนวัตกรรม (เป้าประสงค์ที่ ๑)

ง. ยุทธศาสตร์จังหวัดมหาสารคาม ยุทธศาสตร์ที่ ๓ เพิ่มศักยภาพด้านการค้าการลงทุนเพื่อรองรับการขยายตัวของเศรษฐกิจ

จ. ยุทธศาสตร์การพัฒนาขององค์กรปกครองส่วนท้องถิ่นในเขตจังหวัดมหาสารคาม ยุทธศาสตร์ที่ ๓ การพัฒนาโครงสร้างการผลิตและ สร้างความมั่นคงทางเศรษฐกิจในท้องถิ่น

๑. ยุทธศาสตร์องค์การบริหารส่วนตำบลเหล่ายุทธศาสตร์ที่ ๑ยุทธศาสตร์การพัฒนาด้านโครงสร้างพื้นฐาน

๑.๑ กลยุทธ์ พัฒนา ปรับปรุง บำรุงรักษาระบบสาธารณูปโภค สาธารณูปการให้ได้มาตรฐาน

(๑) แผนงานอุตสาหกรรมและการโยธา

ที่	โครงการ	วัตถุประสงค์	เป้าหมาย (ผลผลิตของ โครงการ)	งบประมาณ					ตัวชี้วัด (KPI)	ผลที่คาดว่าจะได้รับ	หน่วยงาน รับผิดชอบหลัก
				๒๕๖๖ (บาท)	๒๕๖๗ (บาท)	๒๕๖๘ (บาท)	๒๕๖๙ (บาท)	๒๕๗๐ (บาท)			
๑๘.	โครงการก่อสร้างถนนคอนกรีตเสริมเหล็ก หมู่ที่ ๓ บ้านยางสินไชย	เพื่อบรรเทาความเดือดร้อนของประชาชนในพื้นที่ซึ่งใช้เป็นเส้นทางสัญจรทำให้เกิดความสะดวกและปลอดภัยสำหรับประชาชนที่ใช้สัญจรไปมาและ ทำให้การใช้งานของถนนสายดังกล่าวมีระยะเวลานานยิ่งขึ้น	ถนนคอนกรีตเสริมเหล็กจากถนนเดิมบ้านแท่น ไปสิ้นสุดที่นายอำเภอกอสุ่มพิสัย ๓x๐.๑๕x๔๐๐	-	๖๓๕,๐๐๐	-	-	-	จำนวนถนนที่ได้มาตรฐานเพิ่มขึ้น	ประชาชนได้รับความสะดวกและปลอดภัยจากการใช้เส้นทางสัญจรและขนส่งผลผลิตทางการเกษตร	กองช่าง

รายละเอียดโครงการพัฒนา

แผนพัฒนาท้องถิ่น (พ.ศ. ๒๕๖๖- ๒๕๗๐)แก้ไขครั้งที่ ๑/๒๕๖๗

องค์การบริหารส่วนตำบลเหล่า อำเภอกอสุ่มพิสัย จังหวัดมหาสารคาม

ก. ยุทธศาสตร์ชาติ ๒๐ ปี ยุทธศาสตร์ที่ ๒ ด้านการสร้างความสามารถในการแข่งขัน

ข. แผนพัฒนาเศรษฐกิจและสังคมแห่งชาติ ฉบับที่ ๑๓ หมายความว่า ๙ ไทยมีความยากจนข้ามรุ่นลดลงและคนไทยทุกคนมีความคุ้มครองทางสังคมที่เพียงพอเหมาะสม

ค. Sustainable Development Goals : SDGs เป้าหมายที่ ๙ เป้าประสงค์ สร้างโครงสร้างพื้นฐานที่มีความทนทาน ส่งเสริมการพัฒนาอุตสาหกรรมที่ครอบคลุมและยั่งยืน และส่งเสริมนวัตกรรม (เป้าประสงค์ที่ ๑)

ง. ยุทธศาสตร์จังหวัดมหาสารคาม ยุทธศาสตร์ที่ ๓ เพิ่มศักยภาพด้านการค้าการลงทุนเพื่อรองรับการขยายตัวของเศรษฐกิจ

จ. ยุทธศาสตร์การพัฒนาขององค์กรปกครองส่วนท้องถิ่นในเขตจังหวัดมหาสารคาม ยุทธศาสตร์ที่ ๓ การพัฒนาโครงสร้างการผลิตและ สร้างความมั่นคงทางเศรษฐกิจในท้องถิ่น

๑. ยุทธศาสตร์องค์การบริหารส่วนตำบลเหล่ายุทธศาสตร์ที่ ๑ ยุทธศาสตร์การพัฒนาด้านโครงสร้างพื้นฐาน

๑.๑ กลยุทธ์ พัฒนา ปรับปรุง บำรุงรักษาระบบสาธารณูปโภค สาธารณูปการให้ได้มาตรฐาน

(๑) แผนงานอุตสาหกรรมและการโยธา

ที่	โครงการ	วัตถุประสงค์	เป้าหมาย (ผลผลิตของโครงการ)	งบประมาณ					ตัวชี้วัด (KPI)	ผลที่คาดว่าจะได้รับ	หน่วยงาน รับผิดชอบหลัก
				๒๕๖๖ (บาท)	๒๕๖๗ (บาท)	๒๕๖๘ (บาท)	๒๕๖๙ (บาท)	๒๕๗๐ (บาท)			
๑๙	โครงการก่อสร้างถนนดินจากหมู่บ้าน ๓ บ้านยาง สีนไชย	เพื่อบรรเทาความเดือดร้อนของประชาชนในพื้นที่ซึ่งใช้เป็นเส้นทางสัญจรทำให้เกิดความสะดวกและปลอดภัยสำหรับประชาชนที่ใช้สัญจรไปมาและทำให้การใช้งานของถนนสายดังกล่าวมีระยะเวลาอันยาวนานยิ่งขึ้น	ถนนดินที่นายจรัส สึงสีมาไปสิ้นสุด บ้านเขว หมู่ ๘๓x๑.๐๐x๗๖๐	-	-	๒๕๗,๐๐๐	-	-	จำนวนถนนที่ได้มาตรฐานเพิ่มขึ้น	ประชาชนได้รับความสะดวกและปลอดภัยจากการใช้เส้นทางสัญจรและขนส่งผลผลิตทางการเกษตร	กองช่าง

รายละเอียดโครงการพัฒนา

แผนพัฒนาท้องถิ่น (พ.ศ. ๒๕๖๖- ๒๕๗๐)แก้ไขครั้งที่ ๑/๒๕๖๗

องค์การบริหารส่วนตำบลเหล่า อำเภอกอสุ่มพิสัย จังหวัดมหาสารคาม

ก. ยุทธศาสตร์ชาติ ๒๐ ปี ยุทธศาสตร์ที่ ๒ ด้านการสร้างความสามารถในการแข่งขัน

ข. แผนพัฒนาเศรษฐกิจและสังคมแห่งชาติ ฉบับที่ ๑๓ หมายความว่า ๙ ไทยมีความยากจนข้ามรุ่นลดลงและคนไทยทุกคนมีความคุ้มครองทางสังคมที่เพียงพอเหมาะสม

ค. Sustainable Development Goals : SDGs เป้าหมายที่ ๙ เป้าประสงค์ สร้างโครงสร้างพื้นฐานที่มีความทนทาน ส่งเสริมการพัฒนาอุตสาหกรรมที่ครอบคลุมและยั่งยืน และส่งเสริมนวัตกรรม (เป้าประสงค์ที่ ๑)

ง. ยุทธศาสตร์จังหวัดมหาสารคาม ยุทธศาสตร์ที่ ๓ เพิ่มศักยภาพด้านการค้าการลงทุนเพื่อรองรับการขยายตัวของเศรษฐกิจ

จ. ยุทธศาสตร์การพัฒนาขององค์กรปกครองส่วนท้องถิ่นในเขตจังหวัดมหาสารคาม ยุทธศาสตร์ที่ ๓ การพัฒนาโครงสร้างการผลิตและ สร้างความมั่นคงทางเศรษฐกิจในท้องถิ่น

๑. ยุทธศาสตร์องค์การบริหารส่วนตำบลเหล่ายุทธศาสตร์ที่ ๑ยุทธศาสตร์การพัฒนาด้านโครงสร้างพื้นฐาน

๑.๑ กลยุทธ์ พัฒนา ปรับปรุง บำรุงรักษาระบบสาธารณูปโภค สาธารณูปการให้ได้มาตรฐาน

(๑) แผนงานอุตสาหกรรมและการโยธา

ที่	โครงการ	วัตถุประสงค์	เป้าหมาย (ผลผลิตของ โครงการ)	งบประมาณ					ตัวชี้วัด (KPI)	ผลที่คาดว่าจะได้รับ	หน่วยงาน รับผิดชอบหลัก
				๒๕๖๖ (บาท)	๒๕๖๗ (บาท)	๒๕๖๘ (บาท)	๒๕๖๙ (บาท)	๒๕๗๐ (บาท)			
๒๐	โครงการก่อสร้างถนน ดิน หมู่ที่ ๓บ้านยาง สินไชย	เพื่อบรรเทาความ เดือดร้อนของ ประชาชนในพื้นที่ซึ่ง ใช้เป็นเส้นทางสัญจร ทำให้เกิดความ สะดวกและปลอดภัย สำหรับประชาชนที่ ใช้สัญจรไปมาและ ทำให้การใช้งานของ ถนนสายดังกล่าวมี ระยะเวลานานยิ่งขึ้น	ถนนดินสาย ๒๒๓๒ ไปสิ้นสุดที่ นานางมุง สวัสดี ฤๅสมบัติ ๓x๑.๐๐x๒๑๕	-	-	๗๒,๗๐๐		-	จำนวนถนน ที่ได้ มาตรฐาน เพิ่มขึ้น	ประชาชนได้รับ ความสะดวก และปลอดภัย จากการใช้ เส้นทางสัญจร และขนส่ง ผลผลิต ทาง การเกษตร	กองช่าง

รายละเอียดโครงการพัฒนา

แผนพัฒนาท้องถิ่น (พ.ศ. ๒๕๖๖- ๒๕๗๐)แก้ไขครั้งที่ ๑/๒๕๖๗

องค์การบริหารส่วนตำบลเหล่า อำเภอกอสุ่มพิสัย จังหวัดมหาสารคาม

ก. ยุทธศาสตร์ชาติ ๒๐ ปี ยุทธศาสตร์ที่ ๒ ด้านการสร้างความสามารถในการแข่งขัน

ข. แผนพัฒนาเศรษฐกิจและสังคมแห่งชาติ ฉบับที่ ๑๓ หมายความว่า ๙ ไทยมีความยากจนข้ามรุ่นลดลงและคนไทยทุกคนมีความคุ้มครองทางสังคมที่เพียงพอเหมาะสม

ค. Sustainable Development Goals : SDGs เป้าหมายที่ ๙ เป้าประสงค์ สร้างโครงสร้างพื้นฐานที่มีความทนทาน ส่งเสริมการพัฒนาอุตสาหกรรมที่ครอบคลุมและยั่งยืน และส่งเสริมนวัตกรรม (เป้าประสงค์ที่ ๑)

ง. ยุทธศาสตร์จังหวัดมหาสารคาม ยุทธศาสตร์ที่ ๓ เพิ่มศักยภาพด้านการค้าการลงทุนเพื่อรองรับการขยายตัวของเศรษฐกิจ

จ. ยุทธศาสตร์การพัฒนาขององค์การปกครองส่วนท้องถิ่นในเขตจังหวัดมหาสารคาม ยุทธศาสตร์ที่ ๓ การพัฒนาโครงสร้างการผลิตและ สร้างความมั่นคงทางเศรษฐกิจในท้องถิ่น

๑. ยุทธศาสตร์องค์การบริหารส่วนตำบลเหล่ายุทธศาสตร์ที่ ๑ ยุทธศาสตร์การพัฒนาด้านโครงสร้างพื้นฐาน

๑.๑ กลยุทธ์ พัฒนา ปรับปรุง บำรุงรักษาระบบสาธารณูปโภค สาธารณูปการให้ได้มาตรฐาน

(๑) แผนงานอุตสาหกรรมและการโยธา

ที่	โครงการ	วัตถุประสงค์	เป้าหมาย (ผลผลิตของโครงการ)	งบประมาณ					ตัวชี้วัด (KPI)	ผลที่คาดว่าจะได้รับ	หน่วยงาน รับผิดชอบหลัก
				๒๕๖๖ (บาท)	๒๕๖๗ (บาท)	๒๕๖๘ (บาท)	๒๕๖๙ (บาท)	๒๕๗๐ (บาท)			
๒๑	โครงการก่อสร้างถนนคอนกรีตเสริมเหล็ก หมู่ที่ ๓ บ้านยางสินไชย	เพื่อบรรเทาความเดือดร้อนของประชาชนในพื้นที่ซึ่งใช้เป็นเส้นทางสัญจรทำให้เกิดความสะดวกและปลอดภัยสำหรับประชาชนที่ใช้สัญจรไปมาและทำให้การใช้งานของถนนสายดังกล่าวมีระยะเวลานานยิ่งขึ้น	ถนนคอนกรีตเสริมเหล็ก จากวัดบ้านยาง ไปถึง ดอนปู่ตา ๔x๐.๑๕x๑๑๑	-		๒๓๔,๐๐๐	-	-	จำนวนถนนที่ได้มาตรฐานเพิ่มขึ้น	ประชาชนได้รับความสะดวกและปลอดภัยจากการใช้เส้นทางสัญจรและขนส่งผลผลิตทางการเกษตร	กองช่าง

รายละเอียดโครงการพัฒนา

แผนพัฒนาท้องถิ่น (พ.ศ. ๒๕๖๖- ๒๕๗๐)แก้ไขครั้งที่ ๑/๒๕๖๗

องค์การบริหารส่วนตำบลเหล่า อำเภอกอสุ่มพิสัย จังหวัดมหาสารคาม

ก. ยุทธศาสตร์ชาติ ๒๐ ปี ยุทธศาสตร์ที่ ๒ ด้านการสร้างความสามารถในการแข่งขัน

ข. แผนพัฒนาเศรษฐกิจและสังคมแห่งชาติ ฉบับที่ ๑๓ หมายความว่า ๙ ไทยมีความยากจนข้ามรุ่นลดลงและคนไทยทุกคนมีความคุ้มครองทางสังคมที่เพียงพอเหมาะสม

ค. Sustainable Development Goals : SDGs เป้าหมายที่ ๙ เป้าประสงค์ สร้างโครงสร้างพื้นฐานที่มีความทนทาน ส่งเสริมการพัฒนาอุตสาหกรรมที่ครอบคลุมและยั่งยืน และส่งเสริมนวัตกรรม (เป้าประสงค์ที่ ๑)

ง. ยุทธศาสตร์จังหวัดมหาสารคาม ยุทธศาสตร์ที่ ๓ เพิ่มศักยภาพด้านการค้าการลงทุนเพื่อรองรับการขยายตัวของเศรษฐกิจ

จ. ยุทธศาสตร์การพัฒนาขององค์กรปกครองส่วนท้องถิ่นในเขตจังหวัดมหาสารคาม ยุทธศาสตร์ที่ ๓ การพัฒนาโครงสร้างการผลิตและ สร้างความมั่นคงทางเศรษฐกิจในท้องถิ่น

๑. ยุทธศาสตร์องค์การบริหารส่วนตำบลเหล่ายุทธศาสตร์ที่ ๑ยุทธศาสตร์การพัฒนาด้านโครงสร้างพื้นฐาน

๑.๑ กลยุทธ์ พัฒนา ปรับปรุง บำรุงรักษาระบบสาธารณูปโภค สาธารณูปการให้ได้มาตรฐาน

(๑) แผนงานอุตสาหกรรมและการโยธา

ที่	โครงการ	วัตถุประสงค์	เป้าหมาย (ผลผลิตของโครงการ)	งบประมาณ					ตัวชี้วัด (KPI)	ผลที่คาดว่าจะได้รับ	หน่วยงาน รับผิดชอบหลัก
				๒๕๖๖ (บาท)	๒๕๖๗ (บาท)	๒๕๖๘ (บาท)	๒๕๖๙ (บาท)	๒๕๗๐ (บาท)			
๒๒	โครงการขยายเขตไฟฟ้า หมู่ที่ ๓บ้านยางสินไชย	เพื่อให้ประชาชนมีไฟฟ้าแสงสว่างเพียงพอ อำนวยความสะดวกให้กับประชาชนในการเดินทางเวลากลางคืนป้องกันการเกิดปัญหาอาชญากรรม	ขยายเขตไฟฟ้าจากถนนดำ ถึง บึงกุย๘๕๕เมตร	-	๒๓๐,๐๐๐	-	-	-	จำนวนครัวเรือนที่ได้ใช้ไฟฟ้าเพิ่มขึ้น	มีแสงสว่างอย่างทั่วถึง ป้องกันและลดอุบัติเหตุและสร้างความปลอดภัยในชีวิตและทรัพย์สิน	กองช่าง

รายละเอียดโครงการพัฒนา

แผนพัฒนาท้องถิ่น (พ.ศ. ๒๕๖๖- ๒๕๗๐)แก้ไขครั้งที่ ๑/๒๕๖๗

องค์การบริหารส่วนตำบลเหล่า อำเภอกอสุ่มพิสัย จังหวัดมหาสารคาม

ก. ยุทธศาสตร์ชาติ ๒๐ ปี ยุทธศาสตร์ที่ ๒ ด้านการสร้างความสามารถในการแข่งขัน

ข. แผนพัฒนาเศรษฐกิจและสังคมแห่งชาติ ฉบับที่ ๑๓ หมายความว่า ๙ ไทยมีความยากจนข้ามรุ่นลดลงและคนไทยทุกคนมีความคุ้มครองทางสังคมที่เพียงพอเหมาะสม

ค. Sustainable Development Goals : SDGs เป้าหมายที่ ๙ เป้าประสงค์ สร้างโครงสร้างพื้นฐานที่มีความทนทาน ส่งเสริมการพัฒนาอุตสาหกรรมที่ครอบคลุมและยั่งยืน และส่งเสริมนวัตกรรม (เป้าประสงค์ที่ ๑)

ง. ยุทธศาสตร์จังหวัดมหาสารคาม ยุทธศาสตร์ที่ ๓ เพิ่มศักยภาพด้านการค้าการลงทุนเพื่อรองรับการขยายตัวของเศรษฐกิจ

จ. ยุทธศาสตร์การพัฒนาขององค์กรปกครองส่วนท้องถิ่นในเขตจังหวัดมหาสารคาม ยุทธศาสตร์ที่ ๓ การพัฒนาโครงสร้างการผลิตและ สร้างความมั่นคงทางเศรษฐกิจในท้องถิ่น

๑. ยุทธศาสตร์องค์การบริหารส่วนตำบลเหล่ายุทธศาสตร์ที่ ๑ยุทธศาสตร์การพัฒนาด้านโครงสร้างพื้นฐาน

๑.๑ กลยุทธ์ พัฒนา ปรับปรุง บำรุงรักษาระบบสาธารณูปโภค สาธารณูปการให้ได้มาตรฐาน

(๑) แผนงานอุตสาหกรรมและการโยธา

ที่	โครงการ	วัตถุประสงค์	เป้าหมาย (ผลผลิตของ โครงการ)	งบประมาณ					ตัวชี้วัด (KPI)	ผลที่คาดว่าจะได้รับ	หน่วยงาน รับผิดชอบหลัก
				๒๕๖๖ (บาท)	๒๕๖๗ (บาท)	๒๕๖๘ (บาท)	๒๕๖๙ (บาท)	๒๕๗๐ (บาท)			
๒๓	โครงการซ่อมแซม ถนนคอนกรีตเสริม เหล็กหมู่ที่ ๓ บ้านยางสินไชย	เพื่อบรรเทาความ เดือดร้อนของประชาชนใน พื้นที่ซึ่งใช้เป็นเส้นทาง สัญจรทำให้เกิดความ สะดวกและปลอดภัย สำหรับประชาชนที่ใช้ สัญจรไปมาและ ทำให้การ ใช้งานของถนนสาย ดังกล่าวมีระยะเวลา ยืนขึ้น	ซ่อมแซมถนน คอนกรีตเสริมเหล็ก จากที่นายแสวง พิ รักษา ถึงบ้าน ผู้ใหญ่บ้าน หมู่ที่ ๓ ๔x๐.๑๕x๑๕๐	-	-	๓๑๕,๖๐๐	-	-	จำนวนถนน ที่ได้ มาตรฐาน เพิ่มขึ้น	ประชาชนได้รับ ความสะดวก และปลอดภัย จากการใช้ เส้นทางสัญจร และขนส่ง ผลผลิต ทาง การเกษตร	กองช่าง

รายละเอียดโครงการพัฒนา

แผนพัฒนาท้องถิ่น (พ.ศ. ๒๕๖๖- ๒๕๗๐)แก้ไขครั้งที่ ๑/๒๕๖๗

องค์การบริหารส่วนตำบลเหล่า อำเภอกอสุ่มพิสัย จังหวัดมหาสารคาม

ก. ยุทธศาสตร์ชาติ ๒๐ ปี ยุทธศาสตร์ที่ ๒ ด้านการสร้างความสามารถในการแข่งขัน

ข. แผนพัฒนาเศรษฐกิจและสังคมแห่งชาติ ฉบับที่ ๑๓ หมายความว่า ๙ ไทยมีความยากจนข้ามรุ่นลดลงและคนไทยทุกคนมีความคุ้มครองทางสังคมที่เพียงพอเหมาะสม

ค. Sustainable Development Goals : SDGs เป้าหมายที่ ๙ เป้าประสงค์ สร้างโครงสร้างพื้นฐานที่มีความทนทาน ส่งเสริมการพัฒนาอุตสาหกรรมที่ครอบคลุมและยั่งยืน และส่งเสริมนวัตกรรม (เป้าประสงค์ที่ ๑)

ง. ยุทธศาสตร์จังหวัดมหาสารคาม ยุทธศาสตร์ที่ ๓ เพิ่มศักยภาพด้านการค้าการลงทุนเพื่อรองรับการขยายตัวของเศรษฐกิจ

จ. ยุทธศาสตร์การพัฒนาขององค์กรปกครองส่วนท้องถิ่นในเขตจังหวัดมหาสารคาม ยุทธศาสตร์ที่ ๓ การพัฒนาโครงสร้างการผลิตและ สร้างความมั่นคงทางเศรษฐกิจในท้องถิ่น

๑. ยุทธศาสตร์องค์การบริหารส่วนตำบลเหล่ายุทธศาสตร์ที่ ๑ยุทธศาสตร์การพัฒนาด้านโครงสร้างพื้นฐาน

๑.๑ กลยุทธ์ พัฒนา ปรับปรุง บำรุงรักษาระบบสาธารณูปโภค สาธารณูปการให้ได้มาตรฐาน

(๑) แผนงานอุตสาหกรรมและการโยธา

ที่	โครงการ	วัตถุประสงค์	เป้าหมาย (ผลผลิตของ โครงการ)	งบประมาณ					ตัวชี้วัด (KPI)	ผลที่คาดว่าจะได้รับ	หน่วยงาน รับผิดชอบหลัก
				๒๕๖๖ (บาท)	๒๕๖๗ (บาท)	๒๕๖๘ (บาท)	๒๕๖๙ (บาท)	๒๕๗๐ (บาท)			
๒๔	โครงการก่อสร้างถนนคอนกรีตเสริมเหล็ก หมู่ที่ ๔บ้านหนองแคน	เพื่อบรรเทาความเดือดร้อนของประชาชนในพื้นที่ซึ่งใช้เป็นเส้นทางสัญจรทำให้เกิดความสะดวกและปลอดภัยสำหรับประชาชนที่ใช้สัญจรไปมาและ ทำให้การใช้งานของถนนสายดังกล่าวมีระยะเวลาที่ยั่งยืน	ถนนคอนกรีตเสริมเหล็กจาก สามแยกสวนนายสัมฤทธิ์ สีโยเอื้องถึง ลำห้วยทราย ๓x๐.๑๕x๑๗๗	-	-	๒๘๐,๙๐๐	-	-	จำนวนถนนที่ได้มาตรฐานเพิ่มขึ้น	ประชาชนได้รับความสะดวกและปลอดภัยจากการใช้เส้นทางสัญจรและขนส่งผลผลิตทางการเกษตร	กองช่าง

รายละเอียดโครงการพัฒนา

แผนพัฒนาท้องถิ่น (พ.ศ. ๒๕๖๖- ๒๕๗๐)แก้ไขครั้งที่ ๑/๒๕๖๗

องค์การบริหารส่วนตำบลเหล่า อำเภอกอสุ่มพิสัย จังหวัดมหาสารคาม

ก. ยุทธศาสตร์ชาติ ๒๐ ปี ยุทธศาสตร์ที่ ๒ ด้านการสร้างความสามารถในการแข่งขัน

ข. แผนพัฒนาเศรษฐกิจและสังคมแห่งชาติ ฉบับที่ ๑๓ หมายความว่า ๙ ไทยมีความยากจนข้ามรุ่นลดลงและคนไทยทุกคนมีความคุ้มครองทางสังคมที่เพียงพอเหมาะสม

ค. Sustainable Development Goals : SDGs เป้าหมายที่ ๙ เป้าประสงค์ สร้างโครงสร้างพื้นฐานที่มีความทนทาน ส่งเสริมการพัฒนาอุตสาหกรรมที่ครอบคลุมและยั่งยืน และส่งเสริมนวัตกรรม (เป้าประสงค์ที่ ๑)

ง. ยุทธศาสตร์จังหวัดมหาสารคาม ยุทธศาสตร์ที่ ๓ เพิ่มศักยภาพด้านการค้าการลงทุนเพื่อรองรับการขยายตัวของเศรษฐกิจ

จ. ยุทธศาสตร์การพัฒนาขององค์กรปกครองส่วนท้องถิ่นในเขตจังหวัดมหาสารคาม ยุทธศาสตร์ที่ ๓ การพัฒนาโครงสร้างการผลิตและ สร้างความมั่นคงทางเศรษฐกิจในท้องถิ่น

๑. ยุทธศาสตร์องค์การบริหารส่วนตำบลเหล่ายุทธศาสตร์ที่ ๑ยุทธศาสตร์การพัฒนาด้านโครงสร้างพื้นฐาน

๑.๑ กลยุทธ์ พัฒนา ปรับปรุง บำรุงรักษาระบบสาธารณูปโภค สาธารณูปการให้ได้มาตรฐาน

(๑) แผนงานอุตสาหกรรมและการโยธา

ที่	โครงการ	วัตถุประสงค์	เป้าหมาย (ผลผลิตของ โครงการ)	งบประมาณ					ตัวชี้วัด (KPI)	ผลที่คาดว่าจะได้รับ	หน่วยงาน รับผิดชอบหลัก
				๒๕๖๖ (บาท)	๒๕๖๗ (บาท)	๒๕๖๘ (บาท)	๒๕๖๙ (บาท)	๒๕๗๐ (บาท)			
๒๕	โครงการก่อสร้างถนนคอนกรีตเสริมเหล็ก หมู่ที่ ๔บ้านหนองแคน	เพื่อบรรเทาความเดือดร้อนของประชาชนในพื้นที่ซึ่งใช้เป็นเส้นทางสัญจรทำให้เกิดความสะดวกและปลอดภัยสำหรับประชาชนที่ใช้สัญจรไปมาและ ทำให้การใช้งานของถนนสายดังกล่าวมีระยะเวลานานยิ่งขึ้น	ถนนคอนกรีตเสริมเหล็กจากที่นายนายสุรพล เกื้อนมูล ละ ถึง ที่ นายสนิทสาวันทา ๔x๐.๑๕x๓๕๐	-	๗๓๗,๕๐๐	-	-	-	จำนวนถนนที่ได้มาตรฐานเพิ่มขึ้น	ประชาชนได้รับความสะดวกและปลอดภัยจากการใช้เส้นทางสัญจรและขนส่งผลผลิตทางการเกษตร	กองช่าง

รายละเอียดโครงการพัฒนา

แผนพัฒนาท้องถิ่น (พ.ศ. ๒๕๖๖- ๒๕๗๐)แก้ไขครั้งที่ ๑/๒๕๖๗

องค์การบริหารส่วนตำบลเหล่า อำเภอกอสุ่มพิสัย จังหวัดมหาสารคาม

ก. ยุทธศาสตร์ชาติ ๒๐ ปี ยุทธศาสตร์ที่ ๒ ด้านการสร้างความสามารถในการแข่งขัน

ข. แผนพัฒนาเศรษฐกิจและสังคมแห่งชาติ ฉบับที่ ๑๓ หมายความว่า ๙ ไทยมีความยากจนข้ามรุ่นลดลงและคนไทยทุกคนมีความคุ้มครองทางสังคมที่เพียงพอเหมาะสม

ค. Sustainable Development Goals : SDGs เป้าหมายที่ ๙ เป้าประสงค์ สร้างโครงสร้างพื้นฐานที่มีความทนทาน ส่งเสริมการพัฒนาอุตสาหกรรมที่ครอบคลุมและยั่งยืน และส่งเสริมนวัตกรรม (เป้าประสงค์ที่ ๑)

ง. ยุทธศาสตร์จังหวัดมหาสารคาม ยุทธศาสตร์ที่ ๓ เพิ่มศักยภาพด้านการค้าการลงทุนเพื่อรองรับการขยายตัวของเศรษฐกิจ

จ. ยุทธศาสตร์การพัฒนาขององค์กรปกครองส่วนท้องถิ่นในเขตจังหวัดมหาสารคาม ยุทธศาสตร์ที่ ๓ การพัฒนาโครงสร้างการผลิตและ สร้างความมั่นคงทางเศรษฐกิจในท้องถิ่น

๑. ยุทธศาสตร์องค์การบริหารส่วนตำบลเหล่ายุทธศาสตร์ที่ ๑ยุทธศาสตร์การพัฒนาด้านโครงสร้างพื้นฐาน

๑.๑ กลยุทธ์ พัฒนา ปรับปรุง บำรุงรักษาระบบสาธารณูปโภค สาธารณูปการให้ได้มาตรฐาน

(๑) แผนงานอุตสาหกรรมและการโยธา.

ที่	โครงการ	วัตถุประสงค์	เป้าหมาย (ผลผลิตของ โครงการ)	งบประมาณ					ตัวชี้วัด (KPI)	ผลที่คาดว่าจะได้รับ	หน่วยงาน รับผิดชอบหลัก
				๒๕๖๖ (บาท)	๒๕๖๗ (บาท)	๒๕๖๘ (บาท)	๒๕๖๙ (บาท)	๒๕๗๐ (บาท)			
๒๖	โครงการก่อสร้างถนนคอนกรีตเสริมเหล็ก หมู่ที่ ๔ บ้านหนองแคน	เพื่อบรรเทาความเดือดร้อนของประชาชนในพื้นที่ซึ่งใช้เป็นเส้นทางสัญจรทำให้เกิดความสะดวกและปลอดภัยสำหรับประชาชนที่ใช้สัญจรไปมาและ ทำให้การใช้งานของถนนสายดังกล่าวมีระยะเวลาที่ยั่งยืน	ถนนคอนกรีตเสริมเหล็กจากโรงสี นายประจวบ สันทน ถึง บ้านนายสมพงษ์ศรีสงคราม ๓x๐.๑๕x๕๒	-	๘๒,๕๐๐	-	-	-	จำนวนถนนที่ได้มาตรฐานเพิ่มขึ้น	ประชาชนได้รับความสะดวกและปลอดภัยจากการใช้เส้นทางสัญจรและขนส่งผลผลิตทางการเกษตร	กองช่าง

รายละเอียดโครงการพัฒนา

แผนพัฒนาท้องถิ่น (พ.ศ. ๒๕๖๖- ๒๕๗๐)แก้ไขครั้งที่ ๑/๒๕๖๗

องค์การบริหารส่วนตำบลเหล่า อำเภอกอสุ่มพิสัย จังหวัดมหาสารคาม

ก. ยุทธศาสตร์ชาติ ๒๐ ปี ยุทธศาสตร์ที่ ๒ ด้านการสร้างความสามารถในการแข่งขัน

ข. แผนพัฒนาเศรษฐกิจและสังคมแห่งชาติ ฉบับที่ ๑๓ หมายความว่า ๙ ไทยมีความยากจนข้ามรุ่นลดลงและคนไทยทุกคนมีความคุ้มครองทางสังคมที่เพียงพอเหมาะสม

ค. Sustainable Development Goals : SDGs เป้าหมายที่ ๙ เป้าประสงค์ สร้างโครงสร้างพื้นฐานที่มีความทนทาน ส่งเสริมการพัฒนาอุตสาหกรรมที่ครอบคลุมและยั่งยืน และส่งเสริมนวัตกรรม (เป้าประสงค์ที่ ๑)

ง. ยุทธศาสตร์จังหวัดมหาสารคาม ยุทธศาสตร์ที่ ๓ เพิ่มศักยภาพด้านการค้าการลงทุนเพื่อรองรับการขยายตัวของเศรษฐกิจ

จ. ยุทธศาสตร์การพัฒนาขององค์กรปกครองส่วนท้องถิ่นในเขตจังหวัดมหาสารคาม ยุทธศาสตร์ที่ ๓ การพัฒนาโครงสร้างการผลิตและ สร้างความมั่นคงทางเศรษฐกิจในท้องถิ่น

๑. ยุทธศาสตร์องค์การบริหารส่วนตำบลเหล่ายุทธศาสตร์ที่ ๑ยุทธศาสตร์การพัฒนาด้านโครงสร้างพื้นฐาน

๑.๑ กลยุทธ์ พัฒนา ปรับปรุง บำรุงรักษาระบบสาธารณูปโภค สาธารณูปการให้ได้มาตรฐาน

(๑) แผนงานอุตสาหกรรมและการโยธา

ที่	โครงการ	วัตถุประสงค์	เป้าหมาย (ผลผลิตของ โครงการ)	งบประมาณ					ตัวชี้วัด (KPI)	ผลที่คาดว่าจะได้รับ	หน่วยงาน รับผิดชอบหลัก
				๒๕๖๖ (บาท)	๒๕๖๗ (บาท)	๒๕๖๘ (บาท)	๒๕๖๙ (บาท)	๒๕๗๐ (บาท)			
๒๗	โครงการก่อสร้างถนนคอนกรีตเสริมเหล็ก หมู่ที่ ๔บ้านหนองแคน	เพื่อบรรเทาความเดือดร้อนของประชาชนในพื้นที่ซึ่งใช้เป็นเส้นทางสัญจรทำให้เกิดความสะดวกและปลอดภัยสำหรับประชาชนที่ใช้สัญจรไปมาและ ทำให้การใช้งานของถนนสายดังกล่าวมีระยะเวลานานยิ่งขึ้น	ถนนคอนกรีตเสริมเหล็กจากบ้านนายสุขสันต์ สาวันทา ถึงที่ สวนนางแก้ว สีลา ๓x๐.๑๕x ๙๐	-	-	๑๔๒,๕๐๐			จำนวนถนนที่ได้มาตรฐานเพิ่มขึ้น	ประชาชนได้รับความสะดวกและปลอดภัยจากการใช้เส้นทางสัญจรและขนส่งผลผลิตทางการเกษตร	กองช่าง

รายละเอียดโครงการพัฒนา

แผนพัฒนาท้องถิ่น (พ.ศ. ๒๕๖๖- ๒๕๗๐)แก้ไขครั้งที่ ๑/๒๕๖๗

องค์การบริหารส่วนตำบลเหล่า อำเภอกอสุ่มพิสัย จังหวัดมหาสารคาม

ก. ยุทธศาสตร์ชาติ ๒๐ ปี ยุทธศาสตร์ที่ ๒ ด้านการสร้างความสามารถในการแข่งขัน

ข. แผนพัฒนาเศรษฐกิจและสังคมแห่งชาติ ฉบับที่ ๑๓ หมายความว่า ๙ ไทยมีความยากจนข้ามรุ่นลดลงและคนไทยทุกคนมีความคุ้มครองทางสังคมที่เพียงพอเหมาะสม

ค. Sustainable Development Goals : SDGs เป้าหมายที่ ๙ เป้าประสงค์ สร้างโครงสร้างพื้นฐานที่มีความทนทาน ส่งเสริมการพัฒนาอุตสาหกรรมที่ครอบคลุมและยั่งยืน และส่งเสริมนวัตกรรม (เป้าประสงค์ที่ ๑)

ง. ยุทธศาสตร์จังหวัดมหาสารคาม ยุทธศาสตร์ที่ ๓ เพิ่มศักยภาพด้านการค้าการลงทุนเพื่อรองรับการขยายตัวของเศรษฐกิจ

จ. ยุทธศาสตร์การพัฒนาขององค์กรปกครองส่วนท้องถิ่นในเขตจังหวัดมหาสารคาม ยุทธศาสตร์ที่ ๓ การพัฒนาโครงสร้างการผลิตและ สร้างความมั่นคงทางเศรษฐกิจในท้องถิ่น

๑. ยุทธศาสตร์องค์การบริหารส่วนตำบลเหล่ายุทธศาสตร์ที่ ๑ยุทธศาสตร์การพัฒนาด้านโครงสร้างพื้นฐาน

๑.๑ กลยุทธ์ พัฒนา ปรับปรุง บำรุงรักษาระบบสาธารณูปโภค สาธารณูปการให้ได้มาตรฐาน

(๑) แผนงานอุตสาหกรรมและการโยธา

ที่	โครงการ	วัตถุประสงค์	เป้าหมาย (ผลผลิตของ โครงการ)	งบประมาณ					ตัวชี้วัด (KPI)	ผลที่คาดว่าจะได้รับ	หน่วยงาน รับผิดชอบหลัก
				๒๕๖๖ (บาท)	๒๕๖๗ (บาท)	๒๕๖๘ (บาท)	๒๕๖๙ (บาท)	๒๕๗๐ (บาท)			
๒๘	โครงการก่อสร้างถนนคอนกรีตเสริมเหล็กหมู่ที่ ๔บ้านหนองแคน	เพื่อบรรเทาความเดือดร้อนของประชาชนในพื้นที่ซึ่งใช้เป็นเส้นทางสัญจรทำให้เกิดความสะดวกและปลอดภัยสำหรับประชาชนที่ใช้สัญจรไปมาและ ทำให้การใช้งานของถนนสายดังกล่าวมีระยะเวลาที่ยาวนานยิ่งขึ้น	ถนนคอนกรีตเสริมเหล็กจากบ้าน นายทวี ดร.บ้านถึงที่นา นายสวีสสม ผานาค ๓x๐.๑๕x๑๙๐	-	๓๐๑,๕๐๐	-	-	-	จำนวนถนนที่ได้มาตรฐานเพิ่มขึ้น	ประชาชนได้รับความสะดวกและปลอดภัยจากการใช้เส้นทางสัญจรและขนส่งผลผลิตทางการเกษตร	กองช่าง

รายละเอียดโครงการพัฒนา

แผนพัฒนาท้องถิ่น (พ.ศ. ๒๕๖๖- ๒๕๗๐)แก้ไขครั้งที่ ๑/๒๕๖๗

องค์การบริหารส่วนตำบลเหล่า อำเภอกอสุ่มพิสัย จังหวัดมหาสารคาม

ก. ยุทธศาสตร์ชาติ ๒๐ ปี ยุทธศาสตร์ที่ ๒ด้านการสร้างความสามารถในการแข่งขัน

ข. แผนพัฒนาเศรษฐกิจและสังคมแห่งชาติ ฉบับที่ ๑๓ หมายความว่า ๙ ไทยมีความยากจนข้ามรุ่นลดลงและคนไทยทุกคนมีความคุ้มครองทางสังคมที่เพียงพอเหมาะสม

ค. Sustainable Development Goals : SDGs เป้าหมายที่ ๙ เป้าประสงค์ สร้างโครงสร้างพื้นฐานที่มีความทนทาน ส่งเสริมการพัฒนาอุตสาหกรรมที่ครอบคลุมและยั่งยืน และส่งเสริมนวัตกรรม (เป้าประสงค์ที่ ๑)

ง. ยุทธศาสตร์จังหวัดมหาสารคาม ยุทธศาสตร์ที่ ๓ เพิ่มศักยภาพด้านการค้าการลงทุนเพื่อรองรับการขยายตัวของเศรษฐกิจ

จ. ยุทธศาสตร์การพัฒนาขององค์กรปกครองส่วนท้องถิ่นในเขตจังหวัดมหาสารคาม ยุทธศาสตร์ที่ ๓ การพัฒนาโครงสร้างการผลิตและ สร้างความมั่นคงทางเศรษฐกิจในท้องถิ่น

๑. ยุทธศาสตร์องค์การบริหารส่วนตำบลเหล่ายุทธศาสตร์ที่ ๑ยุทธศาสตร์การพัฒนาด้านโครงสร้างพื้นฐาน

๑.๑ กลยุทธ์ พัฒนา ปรับปรุง บำรุงรักษาระบบสาธารณูปโภค สาธารณูปการให้ได้มาตรฐาน

(๑) แผนงานอุตสาหกรรมและการโยธา

ที่	โครงการ	วัตถุประสงค์	เป้าหมาย (ผลผลิตของโครงการ)	งบประมาณ					ตัวชี้วัด (KPI)	ผลที่คาดว่าจะได้รับ	หน่วยงาน รับผิดชอบหลัก
				๒๕๖๖ (บาท)	๒๕๖๗ (บาท)	๒๕๖๘ (บาท)	๒๕๖๙ (บาท)	๒๕๗๐ (บาท)			
๒๙	โครงการซ่อมแซมถนนคอนกรีตเสริมเหล็ก หมู่ที่ ๔บ้านหนองแคน	เพื่อบรรเทาความเดือดร้อนของประชาชนในพื้นที่ซึ่งใช้เป็นเส้นทางสัญจรทำให้เกิดความสะดวกและปลอดภัยสำหรับประชาชนที่ใช้สัญจรไปมาและทำให้การใช้งานของถนนสายดังกล่าวมีระยะเวลานานยิ่งขึ้น	ซ่อมแซมถนนคอนกรีตเสริมเหล็กตรงหม้อแปลงบ้านนางคำภา นางกัญหา ๕x๐.๑x๕๐	-	-	๙๖,๕๐๐	-	-	จำนวนถนนที่ได้มาตรฐานเพิ่มขึ้น	ประชาชนได้รับความสะดวกและปลอดภัยจากการใช้เส้นทางสัญจรและขนส่งผลผลิตทางการเกษตร	กองช่าง

รายละเอียดโครงการพัฒนา

แผนพัฒนาท้องถิ่น (พ.ศ. ๒๕๖๖- ๒๕๗๐)แก้ไขครั้งที่ ๑/๒๕๖๗

องค์การบริหารส่วนตำบลเหล่า อำเภอกอสุ่มพิสัย จังหวัดมหาสารคาม

ก. ยุทธศาสตร์ชาติ ๒๐ ปี ยุทธศาสตร์ที่ ๒ ด้านการสร้างความสามารถในการแข่งขัน

ข. แผนพัฒนาเศรษฐกิจและสังคมแห่งชาติ ฉบับที่ ๑๓ หมายความว่า ๙ ไทยมีความยากจนข้ามรุ่นลดลงและคนไทยทุกคนมีความคุ้มครองทางสังคมที่เพียงพอเหมาะสม

ค. Sustainable Development Goals : SDGs เป้าหมายที่ ๙ เป้าประสงค์ สร้างโครงสร้างพื้นฐานที่มีความทนทาน ส่งเสริมการพัฒนาอุตสาหกรรมที่ครอบคลุมและยั่งยืน และส่งเสริมนวัตกรรม (เป้าประสงค์ที่ ๑)

ง. ยุทธศาสตร์จังหวัดมหาสารคาม ยุทธศาสตร์ที่ ๓ เพิ่มศักยภาพด้านการค้าการลงทุนเพื่อรองรับการขยายตัวของเศรษฐกิจ

จ. ยุทธศาสตร์การพัฒนาขององค์กรปกครองส่วนท้องถิ่นในเขตจังหวัดมหาสารคาม ยุทธศาสตร์ที่ ๓ การพัฒนาโครงสร้างการผลิตและ สร้างความมั่นคงทางเศรษฐกิจในท้องถิ่น

๑. ยุทธศาสตร์องค์การบริหารส่วนตำบลเหล่ายุทธศาสตร์ที่ ๑ยุทธศาสตร์การพัฒนาด้านโครงสร้างพื้นฐาน

๑.๑ กลยุทธ์ พัฒนา ปรับปรุง บำรุงรักษาระบบสาธารณูปโภค สาธารณูปการให้ได้มาตรฐาน

(๑) แผนงานอุตสาหกรรมและการโยธา

ที่	โครงการ	วัตถุประสงค์	เป้าหมาย (ผลผลิตของ โครงการ)	งบประมาณ					ตัวชี้วัด (KPI)	ผลที่คาดว่าจะได้รับ	หน่วยงาน รับผิดชอบหลัก
				๒๕๖๖ (บาท)	๒๕๖๗ (บาท)	๒๕๖๘ (บาท)	๒๕๖๙ (บาท)	๒๕๗๐ (บาท)			
๓๐	โครงการก่อสร้าง ขยายไหล่ทางเส้น ถนนคอนกรีตเสริม เหล็กหมู่ ๕บ้าน ดอนตูม	เพื่อบรรเทาความ เดือดร้อนของ ประชาชนในพื้นที่ซึ่ง ใช้เป็นเส้นทางสัญจร ทำให้เกิดความ สะดวกและปลอดภัย สำหรับประชาชนที่ ใช้สัญจรไปมาและ ทำให้การใช้งานของ ถนนสายดังกล่าวมี ระยะเวลานานยิ่งขึ้น	ขยายไหล่ทางเส้นถนน คอนกรีตเสริมเหล็ก ทางเข้าหมู่บ้าน ช้างละ ๒ เมตรx๐.๑๕x๔๐๐	-	๘๔๒,๐๐๐	-	-	-	จำนวนถนน ที่ได้ มาตรฐาน เพิ่มขึ้น	ประชาชนได้รับ ความสะดวก และปลอดภัย จากการใช้ เส้นทางสัญจร และขนส่ง ผลผลิต ทาง การเกษตร	กองช่าง

รายละเอียดโครงการพัฒนา

แผนพัฒนาท้องถิ่น (พ.ศ. ๒๕๖๖- ๒๕๗๐)แก้ไขครั้งที่ ๑/๒๕๖๗

องค์การบริหารส่วนตำบลเหล่า อำเภอกอสุ่มพิสัย จังหวัดมหาสารคาม

ก. ยุทธศาสตร์ชาติ ๒๐ ปี ยุทธศาสตร์ที่ ๒ ด้านการสร้างความสามารถในการแข่งขัน

ข. แผนพัฒนาเศรษฐกิจและสังคมแห่งชาติ ฉบับที่ ๑๓ หมายความว่า ๙ ไทยมีความยากจนข้ามรุ่นลดลงและคนไทยทุกคนมีความคุ้มครองทางสังคมที่เพียงพอเหมาะสม

ค. Sustainable Development Goals : SDGs เป้าหมายที่ ๙ เป้าประสงค์ สร้างโครงสร้างพื้นฐานที่มีความทนทาน ส่งเสริมการพัฒนาอุตสาหกรรมที่ครอบคลุมและยั่งยืน และส่งเสริมนวัตกรรม (เป้าประสงค์ที่ ๑)

ง. ยุทธศาสตร์จังหวัดมหาสารคาม ยุทธศาสตร์ที่ ๓ เพิ่มศักยภาพด้านการค้าการลงทุนเพื่อรองรับการขยายตัวทางเศรษฐกิจ

จ. ยุทธศาสตร์การพัฒนาขององค์กรปกครองส่วนท้องถิ่นในเขตจังหวัดมหาสารคาม ยุทธศาสตร์ที่ ๓ การพัฒนาโครงสร้างการผลิตและ สร้างความมั่นคงทางเศรษฐกิจในท้องถิ่น

๑. ยุทธศาสตร์องค์การบริหารส่วนตำบลเหล่า ยุทธศาสตร์ที่ ๑ ยุทธศาสตร์การพัฒนาด้านโครงสร้างพื้นฐาน

๑.๑ กลยุทธ์ พัฒนา ปรับปรุง บำรุงรักษาระบบสาธารณูปโภค สาธารณูปการให้ได้มาตรฐาน

(๑) แผนงานอุตสาหกรรมและการโยธา

ที่	โครงการ	วัตถุประสงค์	เป้าหมาย (ผลผลิตของ โครงการ)	งบประมาณ					ตัวชี้วัด (KPI)	ผลที่คาดว่าจะได้รับ	หน่วยงาน รับผิดชอบหลัก
				๒๕๖๖ (บาท)	๒๕๖๗ (บาท)	๒๕๖๘ (บาท)	๒๕๖๙ (บาท)	๒๕๗๐ (บาท)			
๓๑	โครงการก่อสร้างถนน ดิน หมู่ที่ ๕บ้านดอน ตูม	เพื่อบรรเทาความ เดือดร้อนของ ประชาชนในพื้นที่ซึ่ง ใช้เป็นเส้นทางสัญจร ทำให้เกิดความ สะดวกและปลอดภัย สำหรับประชาชนที่ใช้ สัญจรไปมาและ ทำ ให้การใช้งานของ ถนนสายดังกล่าวมี ระยะเวลานานยิ่งขึ้น	ถนนดินเส้น คสล. ไบ หนองสาธารณะ ประโยชน์ ๓x๐.๘x ๒๓๐	-	-	๖๒,๕๐๐	-	-	จำนวนถนน ที่ได้ มาตรฐาน เพิ่มขึ้น	ประชาชนได้รับ ความสะดวก และปลอดภัย จากการใช้ เส้นทางสัญจร และขนส่ง ผลผลิต ทาง การเกษตร	กองช่าง

รายละเอียดโครงการพัฒนา

แผนพัฒนาท้องถิ่น (พ.ศ. ๒๕๖๖- ๒๕๗๐)แก้ไขครั้งที่ ๑/๒๕๖๗

องค์การบริหารส่วนตำบลเหล่า อำเภอกอสุ่มพิสัย จังหวัดมหาสารคาม

ก. ยุทธศาสตร์ชาติ ๒๐ ปี ยุทธศาสตร์ที่ ๒ ด้านการสร้างความสามารถในการแข่งขัน

ข. แผนพัฒนาเศรษฐกิจและสังคมแห่งชาติ ฉบับที่ ๑๓ หมายความว่า ๙ ไทยมีความยากจนข้ามรุ่นลดลงและคนไทยทุกคนมีความคุ้มครองทางสังคมที่เพียงพอเหมาะสม

ค. Sustainable Development Goals : SDGs เป้าหมายที่ ๙ เป้าประสงค์ สร้างโครงสร้างพื้นฐานที่มีความทนทาน ส่งเสริมการพัฒนาอุตสาหกรรมที่ครอบคลุมและยั่งยืน และส่งเสริมนวัตกรรม (เป้าประสงค์ที่ ๑)

ง. ยุทธศาสตร์จังหวัดมหาสารคาม ยุทธศาสตร์ที่ ๓ เพิ่มศักยภาพด้านการค้าการลงทุนเพื่อรองรับการขยายตัวของเศรษฐกิจ

จ. ยุทธศาสตร์การพัฒนาขององค์กรปกครองส่วนท้องถิ่นในเขตจังหวัดมหาสารคาม ยุทธศาสตร์ที่ ๓ การพัฒนาโครงสร้างการผลิตและ สร้างความมั่นคงทางเศรษฐกิจในท้องถิ่น

๑. ยุทธศาสตร์องค์การบริหารส่วนตำบลเหล่ายุทธศาสตร์ที่ ๑ยุทธศาสตร์การพัฒนาด้านโครงสร้างพื้นฐาน

๑.๑ กลยุทธ์ พัฒนา ปรับปรุง บำรุงรักษาระบบสาธารณูปโภค สาธารณูปการให้ได้มาตรฐาน

(๑) แผนงานอุตสาหกรรมและการโยธา

ที่	โครงการ	วัตถุประสงค์	เป้าหมาย (ผลผลิตของ โครงการ)	งบประมาณ					ตัวชี้วัด (KPI)	ผลที่คาดว่าจะได้รับ	หน่วยงาน รับผิดชอบหลัก
				๒๕๖๖ (บาท)	๒๕๖๗ (บาท)	๒๕๖๘ (บาท)	๒๕๖๙ (บาท)	๒๕๗๐ (บาท)			
๓๒	โครงการก่อสร้างถนนคอนกรีตเสริมเหล็ก หมู่ที่ ๕ บ้านดอนตูม	เพื่อบรรเทาความเดือดร้อนของประชาชนในพื้นที่ซึ่งใช้เป็นเส้นทางสัญจรทำให้เกิดความสะดวกและปลอดภัยสำหรับประชาชนที่ใช้สัญจรไปมาและ ทำให้การใช้งานของถนนสายดังกล่าวมีระยะเวลาที่ยั่งยืน	ถนนคอนกรีตเสริมเหล็ก จากถนนคอนกรีตเสริมเหล็ก ไปวัดเมรุวัดดอนตูม ๔x๐.๑๕x๘๕	-	๑๗๘,๘๐๐	-	-	-	จำนวนถนนที่ได้มาตรฐานเพิ่มขึ้น	ประชาชนได้รับความสะดวกและปลอดภัยจากการใช้เส้นทางสัญจรและขนส่งผลผลิตทางการเกษตร	กองช่าง

รายละเอียดโครงการพัฒนา

แผนพัฒนาท้องถิ่น (พ.ศ. ๒๕๖๖- ๒๕๗๐)แก้ไขครั้งที่ ๑/๒๕๖๗

องค์การบริหารส่วนตำบลเหล่า อำเภอกอสุ่มพิสัย จังหวัดมหาสารคาม

ก. ยุทธศาสตร์ชาติ ๒๐ ปี ยุทธศาสตร์ที่ ๒ ด้านการสร้างความสามารถในการแข่งขัน

ข. แผนพัฒนาเศรษฐกิจและสังคมแห่งชาติ ฉบับที่ ๑๓ หมายความว่า ๙ ไทยมีความยากจนข้ามรุ่นลดลงและคนไทยทุกคนมีความคุ้มครองทางสังคมที่เพียงพอเหมาะสม

ค. Sustainable Development Goals : SDGs เป้าหมายที่ ๙ เป้าประสงค์ สร้างโครงสร้างพื้นฐานที่มีความทนทาน ส่งเสริมการพัฒนาอุตสาหกรรมที่ครอบคลุมและยั่งยืน และส่งเสริมนวัตกรรม (เป้าประสงค์ที่ ๑)

ง. ยุทธศาสตร์จังหวัดมหาสารคาม ยุทธศาสตร์ที่ ๓ เพิ่มศักยภาพด้านการค้าการลงทุนเพื่อรองรับการขยายตัวของเศรษฐกิจ

จ. ยุทธศาสตร์การพัฒนาขององค์กรปกครองส่วนท้องถิ่นในเขตจังหวัดมหาสารคาม ยุทธศาสตร์ที่ ๓ การพัฒนาโครงสร้างการผลิตและ สร้างความมั่นคงทางเศรษฐกิจในท้องถิ่น

๑. ยุทธศาสตร์องค์การบริหารส่วนตำบลเหล่ายุทธศาสตร์ที่ ๑ยุทธศาสตร์การพัฒนาด้านโครงสร้างพื้นฐาน

๑.๑ กลยุทธ์ พัฒนา ปรับปรุง บำรุงรักษาระบบสาธารณูปโภค สาธารณูปการให้ได้มาตรฐาน

(๑) แผนงานอุตสาหกรรมและการโยธา

ที่	โครงการ	วัตถุประสงค์	เป้าหมาย (ผลผลิตของ โครงการ)	งบประมาณ					ตัวชี้วัด (KPI)	ผลที่คาดว่าจะได้รับ	หน่วยงาน รับผิดชอบหลัก
				๒๕๖๖ (บาท)	๒๕๖๗ (บาท)	๒๕๖๘ (บาท)	๒๕๖๙ (บาท)	๒๕๗๐ (บาท)			
๓๓	โครงการก่อสร้างถนนคอนกรีตเสริมเหล็ก หมู่ที่ ๕บ้านดอนตูม	เพื่อบรรเทาความเดือดร้อนของประชาชนในพื้นที่ซึ่งใช้เป็นเส้นทางสัญจรทำให้เกิดความสะดวกและปลอดภัยสำหรับประชาชนที่ใช้สัญจรไปมาและ ทำให้การใช้งานของถนนสายดังกล่าวมีระยะเวลานานยิ่งขึ้น	ถนนคอนกรีตเสริมเหล็ก จากศาลาแดง ไปถึงดอนปู่ตา ๔x ๐.๑๕x๑๙๗	-	๔๑๔,๙๐๐	-	-	-	จำนวนถนนที่ได้มาตรฐานเพิ่มขึ้น	ประชาชนได้รับความสะดวกและปลอดภัยจากการใช้เส้นทางสัญจรและขนส่งผลผลิตทางการเกษตร	กองช่าง

รายละเอียดโครงการพัฒนา

แผนพัฒนาท้องถิ่น (พ.ศ. ๒๕๖๖- ๒๕๗๐)แก้ไขครั้งที่ ๑/๒๕๖๗

องค์การบริหารส่วนตำบลเหล่า อำเภอกอสุ่มพิสัย จังหวัดมหาสารคาม

ก. ยุทธศาสตร์ชาติ ๒๐ ปี ยุทธศาสตร์ที่ ๒ ด้านการสร้างความสามารถในการแข่งขัน

ข. แผนพัฒนาเศรษฐกิจและสังคมแห่งชาติ ฉบับที่ ๑๓ หมายความว่า ๙ ไทยมีความยากจนข้ามรุ่นลดลงและคนไทยทุกคนมีความคุ้มครองทางสังคมที่เพียงพอเหมาะสม

ค. Sustainable Development Goals : SDGs เป้าหมายที่ ๙ เป้าประสงค์ สร้างโครงสร้างพื้นฐานที่มีความทนทาน ส่งเสริมการพัฒนาอุตสาหกรรมที่ครอบคลุมและยั่งยืน และส่งเสริมนวัตกรรม (เป้าประสงค์ที่ ๑)

ง. ยุทธศาสตร์จังหวัดมหาสารคาม ยุทธศาสตร์ที่ ๓ เพิ่มศักยภาพด้านการค้าการลงทุนเพื่อรองรับการขยายตัวของเศรษฐกิจ

จ. ยุทธศาสตร์การพัฒนาขององค์กรปกครองส่วนท้องถิ่นในเขตจังหวัดมหาสารคาม ยุทธศาสตร์ที่ ๓ การพัฒนาโครงสร้างการผลิตและ สร้างความมั่นคงทางเศรษฐกิจในท้องถิ่น

๑. ยุทธศาสตร์องค์การบริหารส่วนตำบลเหล่ายุทธศาสตร์ที่ ๑ยุทธศาสตร์การพัฒนาด้านโครงสร้างพื้นฐาน

๑.๑ กลยุทธ์ พัฒนา ปรับปรุง บำรุงรักษาระบบสาธารณูปโภค สาธารณูปการให้ได้มาตรฐาน

(๑) แผนงานอุตสาหกรรมและการโยธา

ที่	โครงการ	วัตถุประสงค์	เป้าหมาย (ผลผลิตของ โครงการ)	งบประมาณ					ตัวชี้วัด (KPI)	ผลที่คาดว่าจะได้รับ	หน่วยงาน รับผิดชอบหลัก
				๒๕๖๖ (บาท)	๒๕๖๗ (บาท)	๒๕๖๘ (บาท)	๒๕๖๙ (บาท)	๒๕๗๐ (บาท)			
๓๔	โครงการขุดลอก หมู่ที่ ๕บ้านดอน ตุม	เพื่อฟื้นฟูสภาพแหล่งน้ำ เดิมให้สามารถกักเก็บน้ำ ได้อย่างมีประสิทธิภาพ เป็นแหล่งกักเก็บน้ำไว้ใช้ ในช่วงฤดูแล้ง เพิ่มผลผลิต ทางการเกษตรและได้ คุณภาพดีขึ้น	ขุดลอกหนอง สาธารณะ(หนองคึก ฤทธิ์)พื้นที่ ๒,๐๐๐ ตารางเมตร (๑ ไร่ ๑งาน)	-	-	๓๙๕,๘๐๐	-	-	หนอง สาธารณะเพิง ๑แห่ง	ประชาชนมีน้ำไว้ใช้ ในช่วงฤดูแล้ง เพิ่ม ผลผลิตทาง การเกษตรและได้ คุณภาพดีขึ้น .	กองช่าง
๓๕	โครงการซ่อมแซม แพสูบน้ำหมู่ที่ ๕ บ้านดอนตุม	เพื่อจัดหาแหล่งน้ำให้พื้นที่ การเกษตรของราษฎรใน เขตพื้นที่ ในช่วงขาดแคลน น้ำทำให้ให้มีผลผลิตและ รายได้ต่อปีเพิ่มขึ้น	โครงการซ่อมแซมแพ สูบน้ำรายละเอียด ตาม อบต.เหล่า กำหนด	-	๕๐,๐๐๐	-	-	-	แพสูบน้ำ	ประชาชนมีน้ำไว้ใช้ ในช่วงฤดูแล้ง เพิ่ม ผลผลิตทาง การเกษตรและได้ คุณภาพดีขึ้น	กองช่าง

รายละเอียดโครงการพัฒนา

แผนพัฒนาท้องถิ่น (พ.ศ. ๒๕๖๖- ๒๕๗๐)แก้ไขครั้งที่ ๑/๒๕๖๗

องค์การบริหารส่วนตำบลเหล่า อำเภอกอสุ่มพิสัย จังหวัดมหาสารคาม

ก. ยุทธศาสตร์ชาติ ๒๐ ปี ยุทธศาสตร์ที่ ๒ ด้านการสร้างความสามารถในการแข่งขัน

ข. แผนพัฒนาเศรษฐกิจและสังคมแห่งชาติ ฉบับที่ ๑๓ หมายความว่า ๙ ไทยมีความยากจนข้ามรุ่นลดลงและคนไทยทุกคนมีความคุ้มครองทางสังคมที่เพียงพอเหมาะสม

ค. Sustainable Development Goals : SDGs เป้าหมายที่ ๙ เป้าประสงค์ สร้างโครงสร้างพื้นฐานที่มีความทนทาน ส่งเสริมการพัฒนาอุตสาหกรรมที่ครอบคลุมและยั่งยืน และส่งเสริมนวัตกรรม (เป้าประสงค์ที่ ๑)

ง. ยุทธศาสตร์จังหวัดมหาสารคาม ยุทธศาสตร์ที่ ๓ เพิ่มศักยภาพด้านการค้าการลงทุนเพื่อรองรับการขยายตัวของเศรษฐกิจ

จ. ยุทธศาสตร์การพัฒนาขององค์กรปกครองส่วนท้องถิ่นในเขตจังหวัดมหาสารคาม ยุทธศาสตร์ที่ ๓ การพัฒนาโครงสร้างการผลิตและ สร้างความมั่นคงทางเศรษฐกิจในท้องถิ่น

๑. ยุทธศาสตร์องค์การบริหารส่วนตำบลเหล่ายุทธศาสตร์ที่ ๑ยุทธศาสตร์การพัฒนาด้านโครงสร้างพื้นฐาน

๑.๑ กลยุทธ์ พัฒนา ปรับปรุง บำรุงรักษาระบบสาธารณูปโภค สาธารณูปการให้ได้มาตรฐาน

(๑) แผนงานอุตสาหกรรมและการโยธา

ที่	โครงการ	วัตถุประสงค์	เป้าหมาย (ผลผลิตของโครงการ)	งบประมาณ					ตัวชี้วัด (KPI)	ผลที่คาดว่าจะได้รับ	หน่วยงาน รับผิดชอบหลัก
				๒๕๖๖ (บาท)	๒๕๖๗ (บาท)	๒๕๖๘ (บาท)	๒๕๖๙ (บาท)	๒๕๗๐ (บาท)			
๓๖	โครงการก่อสร้างแพ อนุรักษ์ธรรมชาติ อนุรักษ์พันธุ์ปลาและ การท่องเที่ยว หมู่ที่ ๕ บ้านดอนตูม	เพื่อส่งเสริม การ ท่องเที่ยว	แพอนุรักษ์ธรรมชาติ อนุรักษ์พันธุ์ปลาและการ ท่องเที่ยว รายละเอียด ตาม อบต.เหล่ากำหนด	-	-	๕๐๐,๐๐๐ -	-	-	แพอนุรักษ์ ธรรมชาติ อนุรักษ์พันธุ์ ปลาและการ ท่องเที่ยว	ชุมชนมีความ เป็นอยู่และ เศรษฐกิจที่ดีขึ้น	กองช่าง
๓๗	โครงการก่อสร้างทำ ชั้นบันไดกันคั่นตลิ่งแดง หมู่ที่ ๕ บ้านดอนตูม	เพื่อก่อสร้างทำ ชั้นบันไดกันคั่น ตลิ่งแดง	ชั้นบันไดกันคั่นตลิ่งแดง รายละเอียดตาม อบต. เหล่ากำหนด	-	-	๕๐๐,๐๐๐	-	-	ชั้นบันไดกัน คั่นตลิ่งเพิ่ม ๑ แห่ง		กองช่าง

รายละเอียดโครงการพัฒนา

แผนพัฒนาท้องถิ่น (พ.ศ. ๒๕๖๖- ๒๕๗๐)แก้ไขครั้งที่ ๑/๒๕๖๗

องค์การบริหารส่วนตำบลเหล่า อำเภอกอสุ่มพิสัย จังหวัดมหาสารคาม

ก. ยุทธศาสตร์ชาติ ๒๐ ปี ยุทธศาสตร์ที่ ๒ ด้านการสร้างความสามารถในการแข่งขัน

ข. แผนพัฒนาเศรษฐกิจและสังคมแห่งชาติ ฉบับที่ ๑๓ หมายความว่า ๙ ไทยมีความยากจนข้ามรุ่นลดลงและคนไทยทุกคนมีความคุ้มครองทางสังคมที่เพียงพอเหมาะสม

ค. Sustainable Development Goals : SDGs เป้าหมายที่ ๙ เป้าประสงค์ สร้างโครงสร้างพื้นฐานที่มีความทนทาน ส่งเสริมการพัฒนาอุตสาหกรรมที่ครอบคลุมและยั่งยืน และส่งเสริมนวัตกรรม (เป้าประสงค์ที่ ๑)

ง. ยุทธศาสตร์จังหวัดมหาสารคาม ยุทธศาสตร์ที่ ๓ เพิ่มศักยภาพด้านการค้าการลงทุนเพื่อรองรับการขยายตัวของเศรษฐกิจ

จ. ยุทธศาสตร์การพัฒนาขององค์กรปกครองส่วนท้องถิ่นในเขตจังหวัดมหาสารคาม ยุทธศาสตร์ที่ ๓ การพัฒนาโครงสร้างการผลิตและ สร้างความมั่นคงทางเศรษฐกิจในท้องถิ่น

๑. ยุทธศาสตร์องค์การบริหารส่วนตำบลเหล่ายุทธศาสตร์ที่ ๑ยุทธศาสตร์การพัฒนาด้านโครงสร้างพื้นฐาน

๑.๑ กลยุทธ์ พัฒนา ปรับปรุง บำรุงรักษาระบบสาธารณูปโภค สาธารณูปการให้ได้มาตรฐาน

(๑) แผนงานอุตสาหกรรมและการโยธา

ที่	โครงการ	วัตถุประสงค์	เป้าหมาย (ผลผลิตของ โครงการ)	งบประมาณ					ตัวชี้วัด (KPI)	ผลที่คาดว่าจะได้รับ	หน่วยงาน รับผิดชอบหลัก
				๒๕๖๖ (บาท)	๒๕๖๗ (บาท)	๒๕๖๘ (บาท)	๒๕๖๙ (บาท)	๒๕๗๐ (บาท)			
๓๘	โครงการก่อสร้างถนนคอนกรีตเสริมเหล็กจากที่ นางล้วน หมู่ที่ ๕บ้านดอนตูม	เพื่อบรรเทาความเดือดร้อนของประชาชนในพื้นที่ซึ่งใช้เป็นเส้นทางสัญจรทำให้เกิดความสะดวกและปลอดภัยสำหรับประชาชนที่ใช้สัญจรไปมาและ ทำให้การใช้งานของถนนสายดังกล่าวมีระยะเวลานานยิ่งขึ้น	ถนนคอนกรีตเสริมเหล็กจากที่ นางล้วน วงศ์ขาลี ถึงรอยต่อตำบลแก้งแก๔x ๐.๑๕x๙๙๐	-	-	๒,๐๘๗,๓๐๐		-	จำนวนถนนที่ได้มาตรฐานเพิ่มขึ้น	ประชาชนได้รับความสะดวกและปลอดภัยจากการใช้เส้นทางสัญจรและขนส่งผลผลิตทางการเกษตร	อบต.เหล่าส่วนราชการอื่น

รายละเอียดโครงการพัฒนา

แผนพัฒนาท้องถิ่น (พ.ศ. ๒๕๖๖- ๒๕๗๐)แก้ไขครั้งที่ ๑/๒๕๖๗

องค์การบริหารส่วนตำบลเหล่า อำเภอกอสุ่มพิสัย จังหวัดมหาสารคาม

ก. ยุทธศาสตร์ชาติ ๒๐ ปี ยุทธศาสตร์ที่ ๒ ด้านการสร้างความสามารถในการแข่งขัน

ข. แผนพัฒนาเศรษฐกิจและสังคมแห่งชาติ ฉบับที่ ๑๓ หมายความว่า ๙ ไทยมีความยากจนข้ามรุ่นลดลงและคนไทยทุกคนมีความคุ้มครองทางสังคมที่เพียงพอเหมาะสม

ค. Sustainable Development Goals : SDGs เป้าหมายที่ ๙ เป้าประสงค์ สร้างโครงสร้างพื้นฐานที่มีความทนทาน ส่งเสริมการพัฒนาอุตสาหกรรมที่ครอบคลุมและยั่งยืน และส่งเสริมนวัตกรรม (เป้าประสงค์ที่ ๑)

ง. ยุทธศาสตร์จังหวัดมหาสารคาม ยุทธศาสตร์ที่ ๓ เพิ่มศักยภาพด้านการค้าการลงทุนเพื่อรองรับการขยายตัวของเศรษฐกิจ

จ. ยุทธศาสตร์การพัฒนาขององค์กรปกครองส่วนท้องถิ่นในเขตจังหวัดมหาสารคาม ยุทธศาสตร์ที่ ๓ การพัฒนาโครงสร้างการผลิตและ สร้างความมั่นคงทางเศรษฐกิจในท้องถิ่น

๑. ยุทธศาสตร์องค์การบริหารส่วนตำบลเหล่ายุทธศาสตร์ที่ ๑ยุทธศาสตร์การพัฒนาด้านโครงสร้างพื้นฐาน

๑.๑ กลยุทธ์ พัฒนา ปรับปรุง บำรุงรักษาระบบสาธารณูปโภค สาธารณูปการให้ได้มาตรฐาน

(๑) แผนงานอุตสาหกรรมและการโยธา

ที่	โครงการ	วัตถุประสงค์	เป้าหมาย (ผลผลิตของโครงการ)	งบประมาณ					ตัวชี้วัด (KPI)	ผลที่คาดว่าจะได้รับ	หน่วยงาน รับผิดชอบหลัก
				๒๕๖๖ (บาท)	๒๕๖๗ (บาท)	๒๕๖๘ (บาท)	๒๕๖๙ (บาท)	๒๕๗๐ (บาท)			
๓๙	โครงการขุดลอก หนองสาธารณะดอน ปู่ตาหมู่ที่ ๕ บ้าน ดอนตูม	เพื่อฟื้นฟูสภาพ แหล่งน้ำเดิมให้ สามารถกักเก็บ น้ำได้อย่างมี ประสิทธิภาพ เป็นแหล่งกักเก็บ น้ำไว้ในช่วงฤดู แล้ง เพิ่มผลผลิต ทางการเกษตร และได้คุณภาพดี ขึ้น	ขุดลอกหนองสาธารณะ ดอนปู่ตาพื้นที่ ๖,๔๐๐ ตารางเมตร (๔ ไร่ ๑ งาน)	-	-	-	๑,๒๖๖,๖๐๐	-	หนอง สาธารณะ เพียง ๑ แห่ง	ประชาชนมีน้ำไว้ ใช้ในช่วงฤดูแล้ง เพิ่มผลผลิตทาง การเกษตรและ ได้คุณภาพดีขึ้น .	อบต. เหล่าส่วน ราชการ อื่น

รายละเอียดโครงการพัฒนา
แผนพัฒนาท้องถิ่น (พ.ศ. ๒๕๖๖- ๒๕๗๐)แก้ไขครั้งที่ ๑/๒๕๖๗
องค์การบริหารส่วนตำบลเหล่า อำเภอกอสุ่มพิสัย จังหวัดมหาสารคาม

ก. ยุทธศาสตร์ชาติ ๒๐ ปี ยุทธศาสตร์ที่ ๒ ด้านการสร้างความสามารถในการแข่งขัน

ข. แผนพัฒนาเศรษฐกิจและสังคมแห่งชาติ ฉบับที่ ๑๓ หมายความว่า ๙ ไทยมีความยากจนข้ามรุ่นลดลงและคนไทยทุกคนมีความคุ้มครองทางสังคมที่เพียงพอเหมาะสม

ค. Sustainable Development Goals : SDGs เป้าหมายที่ ๙ เป้าประสงค์ สร้างโครงสร้างพื้นฐานที่มีความทนทาน ส่งเสริมการพัฒนาอุตสาหกรรมที่ครอบคลุมและยั่งยืน และส่งเสริมนวัตกรรม (เป้าประสงค์ที่ ๑)

ง. ยุทธศาสตร์จังหวัดมหาสารคาม ยุทธศาสตร์ที่ ๓ เพิ่มศักยภาพด้านการค้าการลงทุนเพื่อรองรับการขยายตัวของเศรษฐกิจ

จ. ยุทธศาสตร์การพัฒนาขององค์กรปกครองส่วนท้องถิ่นในเขตจังหวัดมหาสารคาม ยุทธศาสตร์ที่ ๓ การพัฒนาโครงสร้างการผลิตและ สร้างความมั่นคงทางเศรษฐกิจในท้องถิ่น

๑. ยุทธศาสตร์องค์การบริหารส่วนตำบลเหล่ายุทธศาสตร์ที่ ๑ยุทธศาสตร์การพัฒนาด้านโครงสร้างพื้นฐาน

๑.๑ กลยุทธ์ พัฒนา ปรับปรุง บำรุงรักษาระบบสาธารณูปโภค สาธารณูปการให้ได้มาตรฐาน

(๑) แผนงานอุตสาหกรรมและการโยธา

ที่	โครงการ	วัตถุประสงค์	เป้าหมาย (ผลผลิตของ โครงการ)	งบประมาณ					ตัวชี้วัด (KPI)	ผลที่คาดว่าจะได้รับ	หน่วยงาน รับผิดชอบหลัก
				๒๕๖๖ (บาท)	๒๕๖๗ (บาท)	๒๕๖๘ (บาท)	๒๕๖๙ (บาท)	๒๕๗๐ (บาท)			
๔๐	โครงการก่อสร้างถนนคอนกรีตเสริมเหล็ก หมู่ที่ ๕บ้านดอนตูม	เพื่อบรรเทาความเดือดร้อนของประชาชนในพื้นที่ซึ่งใช้เป็นเส้นทางสัญจรทำให้เกิดความสะดวกและปลอดภัยสำหรับประชาชนที่ใช้สัญจรไปมาและ ทำให้การใช้งานของถนนสายดังกล่าวมีระยะเวลานานยิ่งขึ้น	ถนนคอนกรีตเสริมเหล็ก จากบ้านนายสฤติย์ สีทน ถึงบ้านนาย อิน ปัดถา ๓x๐.๑๕x ๔๕	-	๗๐,๙๐๐	-	-	-	จำนวนถนนที่ได้มาตรฐานเพิ่มขึ้น	ประชาชนได้รับความสะดวกและปลอดภัยจากการใช้เส้นทางสัญจรและขนส่งผลผลิตทางการเกษตร	กองช่าง

รายละเอียดโครงการพัฒนา

แผนพัฒนาท้องถิ่น (พ.ศ. ๒๕๖๖- ๒๕๗๐)แก้ไขครั้งที่ ๑/๒๕๖๗

องค์การบริหารส่วนตำบลเหล่า อำเภอกอสุ่มพิสัย จังหวัดมหาสารคาม

ก. ยุทธศาสตร์ชาติ ๒๐ ปี ยุทธศาสตร์ที่ ๒ ด้านการสร้างความสามารถในการแข่งขัน

ข. แผนพัฒนาเศรษฐกิจและสังคมแห่งชาติ ฉบับที่ ๑๓ หมายความว่า ๙ ไทยมีความยากจนข้ามรุ่นลดลงและคนไทยทุกคนมีความคุ้มครองทางสังคมที่เพียงพอเหมาะสม

ค. Sustainable Development Goals : SDGs เป้าหมายที่ ๙ เป้าประสงค์ สร้างโครงสร้างพื้นฐานที่มีความทนทาน ส่งเสริมการพัฒนาอุตสาหกรรมที่ครอบคลุมและยั่งยืน และส่งเสริมนวัตกรรม (เป้าประสงค์ที่ ๑)

ง. ยุทธศาสตร์จังหวัดมหาสารคาม ยุทธศาสตร์ที่ ๓ เพิ่มศักยภาพด้านการค้าการลงทุนเพื่อรองรับการขยายตัวของเศรษฐกิจ

จ. ยุทธศาสตร์การพัฒนาขององค์กรปกครองส่วนท้องถิ่นในเขตจังหวัดมหาสารคาม ยุทธศาสตร์ที่ ๓ การพัฒนาโครงสร้างการผลิตและ สร้างความมั่นคงทางเศรษฐกิจในท้องถิ่น

๑. ยุทธศาสตร์องค์การบริหารส่วนตำบลเหล่ายุทธศาสตร์ที่ ๑ยุทธศาสตร์การพัฒนาด้านโครงสร้างพื้นฐาน

๑.๑ กลยุทธ์ พัฒนา ปรับปรุง บำรุงรักษาระบบสาธารณูปโภค สาธารณูปการให้ได้มาตรฐาน

(๑) แผนงานอุตสาหกรรมและการโยธา

ที่	โครงการ	วัตถุประสงค์	เป้าหมาย (ผลผลิตของโครงการ)	งบประมาณ					ตัวชี้วัด (KPI)	ผลที่คาดว่าจะได้รับ	หน่วยงาน รับผิดชอบหลัก
				๒๕๖๖ (บาท)	๒๕๖๗ (บาท)	๒๕๖๘ (บาท)	๒๕๖๙ (บาท)	๒๕๗๐ (บาท)			
๔๑	โครงการ ก่อสร้างถนน คอนกรีตเสริม เหล็ก ม.๖บ้าน หนองหาด	เพื่อบรรเทาความ เดือดร้อนของ ประชาชนในพื้นที่ซึ่ง ใช้เป็นเส้นทางสัญจร ทำให้เกิดความ สะดวกและปลอดภัย สำหรับประชาชนที่ ใช้สัญจรไปมาและ ทำให้การใช้งานของ ถนนสายดังกล่าวมี ระยะเวลานานยิ่งขึ้น	ถนนคอนกรีตเสริมเหล็ก จากที่นางทองแดง ทับ สอน ถึงหนองกกเค็ง๓x ๐.๑๕x๓๐๐	-	๔๗๖,๑๐๐	-	-	-	จำนวน ถนนที่ได้ มาตรฐาน เพิ่มขึ้น	ประชาชนได้รับ ความสะดวก และปลอดภัย จากการใช้ เส้นทางสัญจร และขนส่ง ผลผลิต ทาง การเกษตร	กองช่าง

รายละเอียดโครงการพัฒนา

แผนพัฒนาท้องถิ่น (พ.ศ. ๒๕๖๖- ๒๕๗๐)แก้ไขครั้งที่ ๑/๒๕๖๗

องค์การบริหารส่วนตำบลเหล่า อำเภอกอสุ่มพิสัย จังหวัดมหาสารคาม

ก. ยุทธศาสตร์ชาติ ๒๐ ปี ยุทธศาสตร์ที่ ๒ ด้านการสร้างความสามารถในการแข่งขัน

ข. แผนพัฒนาเศรษฐกิจและสังคมแห่งชาติ ฉบับที่ ๑๓ หมายความว่า ๙ ไทยมีความยากจนข้ามรุ่นลดลงและคนไทยทุกคนมีความคุ้มครองทางสังคมที่เพียงพอเหมาะสม

ค. Sustainable Development Goals : SDGs เป้าหมายที่ ๙ เป้าประสงค์ สร้างโครงสร้างพื้นฐานที่มีความทนทาน ส่งเสริมการพัฒนาอุตสาหกรรมที่ครอบคลุมและยั่งยืน และส่งเสริมนวัตกรรม (เป้าประสงค์ที่ ๑)

ง. ยุทธศาสตร์จังหวัดมหาสารคาม ยุทธศาสตร์ที่ ๓ เพิ่มศักยภาพด้านการค้าการลงทุนเพื่อรองรับการขยายตัวของเศรษฐกิจ

จ. ยุทธศาสตร์การพัฒนาขององค์กรปกครองส่วนท้องถิ่นในเขตจังหวัดมหาสารคาม ยุทธศาสตร์ที่ ๓ การพัฒนาโครงสร้างการผลิตและ สร้างความมั่นคงทางเศรษฐกิจในท้องถิ่น

๑. ยุทธศาสตร์องค์การบริหารส่วนตำบลเหล่ายุทธศาสตร์ที่ ๑ยุทธศาสตร์การพัฒนาด้านโครงสร้างพื้นฐาน

๑.๑ กลยุทธ์ พัฒนา ปรับปรุง บำรุงรักษาระบบสาธารณูปโภค สาธารณูปการให้ได้มาตรฐาน

(๑) แผนงานอุตสาหกรรมและการโยธา

ที่	โครงการ	วัตถุประสงค์	เป้าหมาย (ผลผลิตของโครงการ)	งบประมาณ					ตัวชี้วัด (KPI)	ผลที่คาดว่าจะได้รับ	หน่วยงาน รับผิดชอบหลัก
				๒๕๖๖ (บาท)	๒๕๖๗ (บาท)	๒๕๖๘ (บาท)	๒๕๖๙ (บาท)	๒๕๗๐ (บาท)			
๔๒	โครงการก่อสร้างถนนคอนกรีตเสริมเหล็ก ม.๖ บ้านหนองหาด	เพื่อบรรเทาความเดือดร้อนของประชาชนในพื้นที่ซึ่งใช้เป็นเส้นทางสัญจรทำให้เกิดความสะดวกและปลอดภัยสำหรับประชาชนที่ใช้สัญจรไปมาและ ทำให้การใช้งานของถนนสายดังกล่าวมีระยะเวลานานยิ่งขึ้น	ถนนคอนกรีตเสริมเหล็กจากนายอุ่น จิณนารักษ์ ถึง ฮ่อมอีเก็ง ๓.๕x๐.๑๕x๒๕๐	-	๔๖๑,๖๐๐	-	-	-	จำนวนถนนที่ได้มาตรฐานเพิ่มขึ้น	ประชาชนได้รับความสะดวกและปลอดภัยจากการใช้เส้นทางสัญจรและขนส่งผลผลิตทางการเกษตร	กองช่าง

รายละเอียดโครงการพัฒนา

แผนพัฒนาท้องถิ่น (พ.ศ. ๒๕๖๖- ๒๕๗๐)แก้ไขครั้งที่ ๑/๒๕๖๗

องค์การบริหารส่วนตำบลเหล่า อำเภอกอสุ่มพิสัย จังหวัดมหาสารคาม

ก. ยุทธศาสตร์ชาติ ๒๐ ปี ยุทธศาสตร์ที่ ๒ ด้านการสร้างความสามารถในการแข่งขัน

ข. แผนพัฒนาเศรษฐกิจและสังคมแห่งชาติ ฉบับที่ ๑๓ หมายความว่า ๙ ไทยมีความยากจนข้ามรุ่นลดลงและคนไทยทุกคนมีความคุ้มครองทางสังคมที่เพียงพอเหมาะสม

ค. Sustainable Development Goals : SDGs เป้าหมายที่ ๙ เป้าประสงค์ สร้างโครงสร้างพื้นฐานที่มีความทนทาน ส่งเสริมการพัฒนาอุตสาหกรรมที่ครอบคลุมและยั่งยืน และส่งเสริมนวัตกรรม (เป้าประสงค์ที่ ๑)

ง. ยุทธศาสตร์จังหวัดมหาสารคาม ยุทธศาสตร์ที่ ๓ เพิ่มศักยภาพด้านการค้าการลงทุนเพื่อรองรับการขยายตัวของเศรษฐกิจ

จ. ยุทธศาสตร์การพัฒนาขององค์กรปกครองส่วนท้องถิ่นในเขตจังหวัดมหาสารคาม ยุทธศาสตร์ที่ ๓ การพัฒนาโครงสร้างการผลิตและ สร้างความมั่นคงทางเศรษฐกิจในท้องถิ่น

๑. ยุทธศาสตร์องค์การบริหารส่วนตำบลเหล่ายุทธศาสตร์ที่ ๑ ยุทธศาสตร์การพัฒนาด้านโครงสร้างพื้นฐาน

๑.๑ กลยุทธ์ พัฒนา ปรับปรุง บำรุงรักษาระบบสาธารณูปโภค สาธารณูปการให้ได้มาตรฐาน

(๑) แผนงานอุตสาหกรรมและการโยธา

ที่	โครงการ	วัตถุประสงค์	เป้าหมาย (ผลผลิตของโครงการ)	งบประมาณ					ตัวชี้วัด (KPI)	ผลที่คาดว่าจะได้รับ	หน่วยงาน รับผิดชอบหลัก
				๒๕๖๖ (บาท)	๒๕๖๗ (บาท)	๒๕๖๘ (บาท)	๒๕๖๙ (บาท)	๒๕๗๐ (บาท)			
๔๓	โครงการ ถนนดิน ม. ๖บ้านหนอง หาด	เพื่อบรรเทาความ เดือดร้อนของประชาชน ในพื้นที่ซึ่งใช้เป็นเส้นทาง สัญจรทำให้เกิดความ สะดวกและปลอดภัย สำหรับประชาชนที่ใช้ สัญจรไปมาและ ทำให้ การใช้งานของถนนสาย ดังกล่าวมีระยะเวลาสั้น ยิ่งขึ้น	ถนนดิน จากโคกปากา ถึงไร่ นางอุบล สีแสง ๓x๐.๕๐x๑,๔๐๐	-	๒๔๑,๗๐๐	-	-	-	จำนวน ถนนที่ ได้ มาตรฐาน เพิ่มขึ้น	ประชาชนได้รับ ความสะดวกและ ปลอดภัยจากการ ใช้เส้นทางสัญจร และขนส่งผลผลิต ทางการเกษตร	กองช่าง

รายละเอียดโครงการพัฒนา

แผนพัฒนาท้องถิ่น (พ.ศ. ๒๕๖๖- ๒๕๗๐)แก้ไขครั้งที่ ๑/๒๕๖๗

องค์การบริหารส่วนตำบลเหล่า อำเภอกอสุ่มพิสัย จังหวัดมหาสารคาม

ก. ยุทธศาสตร์ชาติ ๒๐ ปี ยุทธศาสตร์ที่ ๒ ด้านการสร้างความสามารถในการแข่งขัน

ข. แผนพัฒนาเศรษฐกิจและสังคมแห่งชาติ ฉบับที่ ๑๓ หมายความว่า ๙ ไทยมีความยากจนข้ามรุ่นลดลงและคนไทยทุกคนมีความคุ้มครองทางสังคมที่เพียงพอเหมาะสม

ค. Sustainable Development Goals : SDGs เป้าหมายที่ ๙ เป้าประสงค์ สร้างโครงสร้างพื้นฐานที่มีความทนทาน ส่งเสริมการพัฒนาอุตสาหกรรมที่ครอบคลุมและยั่งยืน และส่งเสริมนวัตกรรม (เป้าประสงค์ที่ ๑)

ง. ยุทธศาสตร์จังหวัดมหาสารคาม ยุทธศาสตร์ที่ ๓ เพิ่มศักยภาพด้านการค้าการลงทุนเพื่อรองรับการขยายตัวของเศรษฐกิจ

จ. ยุทธศาสตร์การพัฒนาขององค์กรปกครองส่วนท้องถิ่นในเขตจังหวัดมหาสารคาม ยุทธศาสตร์ที่ ๓ การพัฒนาโครงสร้างการผลิตและ สร้างความมั่นคงทางเศรษฐกิจในท้องถิ่น

๑. ยุทธศาสตร์องค์การบริหารส่วนตำบลเหล่ายุทธศาสตร์ที่ ๑ยุทธศาสตร์การพัฒนาด้านโครงสร้างพื้นฐาน

๑.๑ กลยุทธ์ พัฒนา ปรับปรุง บำรุงรักษาระบบสาธารณูปโภค สาธารณูปการให้ได้มาตรฐาน

(๑) แผนงานอุตสาหกรรมและการโยธา

ที่	โครงการ	วัตถุประสงค์	เป้าหมาย (ผลผลิตของโครงการ)	งบประมาณ					ตัวชี้วัด (KPI)	ผลที่คาดว่าจะได้รับ	หน่วยงาน รับผิดชอบหลัก
				๒๕๖๖ (บาท)	๒๕๖๗ (บาท)	๒๕๖๘ (บาท)	๒๕๖๙ (บาท)	๒๕๗๐ (บาท)			
๔๔	โครงการ ซ่อมแซม ถนน คอนกรีต เสริมเหล็ก ม.๖บ้าน หนองหาด	เพื่อบรรเทาความ เดือดร้อนของ ประชาชนในพื้นที่ซึ่ง ใช้เป็นเส้นทางสัญจร ทำให้เกิดความ สะดวกและปลอดภัย สำหรับประชาชนที่ ใช้สัญจรไปมาและ ทำให้การใช้งานของ ถนนสายดังกล่าวมี ระยะเวลานานยิ่งขึ้น	ซ่อมแซมถนนคอนกรีต เสริมเหล็ก จากบ้าน นายทองใบสีบยาง ถึง นางนาค จิณนารักษ์๔x ๐.๑๕x๓๕๐	-	-	๗๓๗,๕๐๐	-	-	จำนวน ถนนที่ได้ มาตรฐาน เพิ่มขึ้น	ประชาชนได้รับ ความสะดวก และปลอดภัย จากการใช้ เส้นทางสัญจร และขนส่ง ผลผลิต ทาง การเกษตร	กองช่าง

รายละเอียดโครงการพัฒนา

แผนพัฒนาท้องถิ่น (พ.ศ. ๒๕๖๖- ๒๕๗๐)แก้ไขครั้งที่ ๑/๒๕๖๗

องค์การบริหารส่วนตำบลเหล่า อำเภอกอสุ่มพิสัย จังหวัดมหาสารคาม

ก. ยุทธศาสตร์ชาติ ๒๐ ปี ยุทธศาสตร์ที่ ๒ ด้านการสร้างความสามารถในการแข่งขัน

ข. แผนพัฒนาเศรษฐกิจและสังคมแห่งชาติ ฉบับที่ ๑๓ หมายความว่า ๙ ไทยมีความยากจนข้ามรุ่นลดลงและคนไทยทุกคนมีความคุ้มครองทางสังคมที่เพียงพอเหมาะสม

ค. Sustainable Development Goals : SDGs เป้าหมายที่ ๙ เป้าประสงค์ สร้างโครงสร้างพื้นฐานที่มีความทนทาน ส่งเสริมการพัฒนาอุตสาหกรรมที่ครอบคลุมและยั่งยืน และส่งเสริมนวัตกรรม (เป้าประสงค์ที่ ๑)

ง. ยุทธศาสตร์จังหวัดมหาสารคาม ยุทธศาสตร์ที่ ๓ เพิ่มศักยภาพด้านการค้าการลงทุนเพื่อรองรับการขยายตัวของเศรษฐกิจ

จ. ยุทธศาสตร์การพัฒนาขององค์กรปกครองส่วนท้องถิ่นในเขตจังหวัดมหาสารคาม ยุทธศาสตร์ที่ ๓ การพัฒนาโครงสร้างการผลิตและ สร้างความมั่นคงทางเศรษฐกิจในท้องถิ่น

๑. ยุทธศาสตร์องค์การบริหารส่วนตำบลเหล่ายุทธศาสตร์ที่ ๑ยุทธศาสตร์การพัฒนาด้านโครงสร้างพื้นฐาน

๑.๑ กลยุทธ์ พัฒนา ปรับปรุง บำรุงรักษาระบบสาธารณูปโภค สาธารณูปการให้ได้มาตรฐาน

(๑) แผนงานอุตสาหกรรมและการโยธา

ที่	โครงการ	วัตถุประสงค์	เป้าหมาย (ผลผลิตของโครงการ)	งบประมาณ					ตัวชี้วัด (KPI)	ผลที่คาดว่าจะได้รับ	หน่วยงาน รับผิดชอบหลัก
				๒๕๖๖ (บาท)	๒๕๖๗ (บาท)	๒๕๖๘ (บาท)	๒๕๖๙ (บาท)	๒๕๗๐ (บาท)			
๔๕	โครงการก่อสร้างถนนคอนกรีตเสริมเหล็ก ม.๖ บ้านหนองหาด	เพื่อบรรเทาความเดือดร้อนของประชาชนในพื้นที่ซึ่งใช้เป็นเส้นทางสัญจรทำให้เกิดความสะดวและปลอดภัยสำหรับประชาชนที่ใช้สัญจรไปมาและ ทำให้การใช้งานของถนนสายดังกล่าวมีระยะเวลาที่ยาวนานยิ่งขึ้น	ถนนคอนกรีตเสริมเหล็กจาก คอกหมูนางคำปูนทับสอน ถึงนานางอไพรวลัย พลข้าง๔x. ๐๑๕x๕๕๐	-	-	๑,๑๕๙,๓๐๐	-	-	จำนวนถนนที่ได้มาตรฐานเพิ่มขึ้น	ประชาชนได้รับความสะดวกและปลอดภัยจากการใช้เส้นทางสัญจรและขนส่งผลผลิตทางการเกษตร	อบต.เหล่าส่วนราชการอื่น

รายละเอียดโครงการพัฒนา

แผนพัฒนาท้องถิ่น (พ.ศ. ๒๕๖๖- ๒๕๗๐)แก้ไขครั้งที่ ๑/๒๕๖๗

องค์การบริหารส่วนตำบลเหล่า อำเภอกอสุ่มพิสัย จังหวัดมหาสารคาม

ก. ยุทธศาสตร์ชาติ ๒๐ ปี ยุทธศาสตร์ที่ ๒ ด้านการสร้างความสามารถในการแข่งขัน

ข. แผนพัฒนาเศรษฐกิจและสังคมแห่งชาติ ฉบับที่ ๑๓ หมายความว่า ๙ ไทยมีความยากจนข้ามรุ่นลดลงและคนไทยทุกคนมีความคุ้มครองทางสังคมที่เพียงพอเหมาะสม

ค. Sustainable Development Goals : SDGs เป้าหมายที่ ๙ เป้าประสงค์ สร้างโครงสร้างพื้นฐานที่มีความทนทาน ส่งเสริมการพัฒนาอุตสาหกรรมที่ครอบคลุมและยั่งยืน และส่งเสริมนวัตกรรม (เป้าประสงค์ที่ ๑)

ง. ยุทธศาสตร์จังหวัดมหาสารคาม ยุทธศาสตร์ที่ ๓ เพิ่มศักยภาพด้านการค้าการลงทุนเพื่อรองรับการขยายตัวของเศรษฐกิจ

จ. ยุทธศาสตร์การพัฒนาขององค์กรปกครองส่วนท้องถิ่นในเขตจังหวัดมหาสารคาม ยุทธศาสตร์ที่ ๓ การพัฒนาโครงสร้างการผลิตและ สร้างความมั่นคงทางเศรษฐกิจในท้องถิ่น

๑. ยุทธศาสตร์องค์การบริหารส่วนตำบลเหล่ายุทธศาสตร์ที่ ๑ยุทธศาสตร์การพัฒนาด้านโครงสร้างพื้นฐาน

๑.๑ กลยุทธ์ พัฒนา ปรับปรุง บำรุงรักษาระบบสาธารณูปโภค สาธารณูปการให้ได้มาตรฐาน

(๑) แผนงานอุตสาหกรรมและการโยธา

ที่	โครงการ	วัตถุประสงค์	เป้าหมาย (ผลผลิตของ โครงการ)	งบประมาณ					ตัวชี้วัด (KPI)	ผลที่คาดว่าจะได้รับ	หน่วยงาน รับผิดชอบหลัก
				๒๕๖๖ (บาท)	๒๕๖๗ (บาท)	๒๕๖๘ (บาท)	๒๕๖๙ (บาท)	๒๕๗๐ (บาท)			
๔๖	โครงการ ก่อสร้างถนน คอนกรีตเสริม เหล็ก ม.๖บ้าน หนองหาด	เพื่อบรรเทาความ เดือดร้อนของประชาชน ในพื้นที่ซึ่งใช้เป็นเส้นทาง สัญจรทำให้เกิดความ สะดวกและปลอดภัย สำหรับประชาชนที่ใช้ สัญจรไปมาและ ทำให้ การใช้งานของถนนสาย ดังกล่าวมีระยะเวลานาน ยิ่งขึ้น	ถนนคอนกรีตเสริม เหล็ก จากสหกรณ์ ถึงที่นางทองแดง ทับซอน ๔x๐.๑๕x๑๐๐	-	-	๒๑๐,๒๐๐	-	-	จำนวน ถนนที่ได้ มาตรฐาน เพิ่มขึ้น	ประชาชนได้รับ ความสะดวก และปลอดภัย จากการใช้ เส้นทางสัญจร และขนส่ง ผลผลิต ทาง การเกษตร	กองช่าง

รายละเอียดโครงการพัฒนา

แผนพัฒนาท้องถิ่น (พ.ศ. ๒๕๖๖- ๒๕๗๐)แก้ไขครั้งที่ ๑/๒๕๖๗

องค์การบริหารส่วนตำบลเหล่า อำเภอกอสุ่มพิสัย จังหวัดมหาสารคาม

ก. ยุทธศาสตร์ชาติ ๒๐ ปี ยุทธศาสตร์ที่ ๒ ด้านการสร้างความสามารถในการแข่งขัน

ข. แผนพัฒนาเศรษฐกิจและสังคมแห่งชาติ ฉบับที่ ๑๓ หมายความว่า ๙ ไทยมีความยากจนข้ามรุ่นลดลงและคนไทยทุกคนมีความคุ้มครองทางสังคมที่เพียงพอเหมาะสม

ค. Sustainable Development Goals : SDGs เป้าหมายที่ ๙ เป้าประสงค์ สร้างโครงสร้างพื้นฐานที่มีความทนทาน ส่งเสริมการพัฒนาอุตสาหกรรมที่ครอบคลุมและยั่งยืน และส่งเสริมนวัตกรรม (เป้าประสงค์ที่ ๑)

ง. ยุทธศาสตร์จังหวัดมหาสารคาม ยุทธศาสตร์ที่ ๓ เพิ่มศักยภาพด้านการค้าการลงทุนเพื่อรองรับการขยายตัวของเศรษฐกิจ

จ. ยุทธศาสตร์การพัฒนาขององค์การปกครองส่วนท้องถิ่นในเขตจังหวัดมหาสารคาม ยุทธศาสตร์ที่ ๓ การพัฒนาโครงสร้างการผลิตและ สร้างความมั่นคงทางเศรษฐกิจในท้องถิ่น

๑. ยุทธศาสตร์องค์การบริหารส่วนตำบลเหล่ายุทธศาสตร์ที่ ๑ยุทธศาสตร์การพัฒนาด้านโครงสร้างพื้นฐาน

๑.๑ กลยุทธ์ พัฒนา ปรับปรุง บำรุงรักษาระบบสาธารณูปโภค สาธารณูปการให้ได้มาตรฐาน

(๑) แผนงานอุตสาหกรรมและการโยธา

ที่	โครงการ	วัตถุประสงค์	เป้าหมาย (ผลผลิตของโครงการ)	งบประมาณ					ตัวชี้วัด (KPI)	ผลที่คาดว่าจะได้รับ	หน่วยงาน รับผิดชอบหลัก
				๒๕๖๖ (บาท)	๒๕๖๗ (บาท)	๒๕๖๘ (บาท)	๒๕๖๙ (บาท)	๒๕๗๐ (บาท)			
๔๗	โครงการ ก่อสร้างถนน คอนกรีตเสริม เหล็ก ม.๖ บ้านหนอง หาด	เพื่อบรรเทาความ เดือดร้อนของ ประชาชนในพื้นที่ซึ่งใช้ เป็นเส้นทางสัญจร ทำให้เกิดความ สะดวกและปลอดภัย สำหรับประชาชนที่ใช้ สัญจรไปมาและ ทำให้ การใช้งานของถนน สายดังกล่าวมีระยะ เวลานานยิ่งขึ้น	ถนนคอนกรีตเสริมเหล็ก จากบ้านนายสมศักดิ์ จำมีเคน ถึง หนองกก เคิ่ง๓x๐.๑๕x๑๐๘	-	-	๑๗๑,๓๐๐	-	-	จำนวน ถนนที่ได้ มาตรฐาน เพิ่มขึ้น	ประชาชนได้รับ ความสะดวก และปลอดภัย จากการใช้ เส้นทางสัญจร และขนส่ง ผลผลิต ทาง การเกษตร	กองช่าง

รายละเอียดโครงการพัฒนา

แผนพัฒนาท้องถิ่น (พ.ศ. ๒๕๖๖- ๒๕๗๐)แก้ไขครั้งที่ ๑/๒๕๖๗

องค์การบริหารส่วนตำบลเหล่า อำเภอกอสุ่มพิสัย จังหวัดมหาสารคาม

ก. ยุทธศาสตร์ชาติ ๒๐ ปี ยุทธศาสตร์ที่ ๒ ด้านการสร้างความสามารถในการแข่งขัน

ข. แผนพัฒนาเศรษฐกิจและสังคมแห่งชาติ ฉบับที่ ๑๓ หมายความว่า ๙ ไทยมีความยากจนข้ามรุ่นลดลงและคนไทยทุกคนมีความคุ้มครองทางสังคมที่เพียงพอเหมาะสม

ค. Sustainable Development Goals : SDGs เป้าหมายที่ ๙ เป้าประสงค์ สร้างโครงสร้างพื้นฐานที่มีความทนทาน ส่งเสริมการพัฒนาอุตสาหกรรมที่ครอบคลุมและยั่งยืน และส่งเสริมนวัตกรรม (เป้าประสงค์ที่ ๑)

ง. ยุทธศาสตร์จังหวัดมหาสารคาม ยุทธศาสตร์ที่ ๓ เพิ่มศักยภาพด้านการค้าการลงทุนเพื่อรองรับการขยายตัวของเศรษฐกิจ

จ. ยุทธศาสตร์การพัฒนาขององค์การปกครองส่วนท้องถิ่นในเขตจังหวัดมหาสารคาม ยุทธศาสตร์ที่ ๓ การพัฒนาโครงสร้างการผลิตและ สร้างความมั่นคงทางเศรษฐกิจในท้องถิ่น

๑. ยุทธศาสตร์องค์การบริหารส่วนตำบลเหล่ายุทธศาสตร์ที่ ๑ยุทธศาสตร์การพัฒนาด้านโครงสร้างพื้นฐาน

๑.๑ กลยุทธ์ พัฒนา ปรับปรุง บำรุงรักษาระบบสาธารณูปโภค สาธารณูปการให้ได้มาตรฐาน

(๑) แผนงานอุตสาหกรรมและการโยธา

ที่	โครงการ	วัตถุประสงค์	เป้าหมาย (ผลผลิตของโครงการ)	งบประมาณ					ตัวชี้วัด (KPI)	ผลที่คาดว่าจะได้รับ	หน่วยงาน รับผิดชอบหลัก
				๒๕๖๖ (บาท)	๒๕๖๗ (บาท)	๒๕๖๘ (บาท)	๒๕๖๙ (บาท)	๒๕๗๐ (บาท)			
๔๘	โครงการก่อสร้างถนนคอนกรีตเสริมเหล็ก ม.๖ บ้านหนองหาด	เพื่อบรรเทาความเดือดร้อนของประชาชนในพื้นที่ซึ่งใช้เป็นเส้นทางสัญจรทำให้เกิดความสะดวกและปลอดภัยสำหรับประชาชนที่ใช้สัญจรไปมาและ ทำให้การใช้งานของถนนสายดังกล่าวมีระยะเวลาอันยาวนานยิ่งขึ้น	ถนนคอนกรีตเสริมเหล็กจากสวนนายประสาทจินดาศรี ถึง ที่นางน้อย ทับสอน๓x๐.๑๕x๓๒๐	-	-	-	๕๐๘,๐๐๐	-	จำนวนถนนที่ได้มาตรฐานเพิ่มขึ้น	ประชาชนได้รับความสะดวกและปลอดภัยจากการใช้เส้นทางสัญจรและขนส่งผลผลิตทางการเกษตร	กองช่าง

รายละเอียดโครงการพัฒนา

แผนพัฒนาท้องถิ่น (พ.ศ. ๒๕๖๖- ๒๕๗๐)แก้ไขครั้งที่ ๑/๒๕๖๗

องค์การบริหารส่วนตำบลเหล่า อำเภอกอสุ่มพิสัย จังหวัดมหาสารคาม

ก. ยุทธศาสตร์ชาติ ๒๐ ปี ยุทธศาสตร์ที่ ๒ ด้านการสร้างความสามารถในการแข่งขัน

ข. แผนพัฒนาเศรษฐกิจและสังคมแห่งชาติ ฉบับที่ ๑๓ หมายความว่า ๙ ไทยมีความยากจนข้ามรุ่นลดลงและคนไทยทุกคนมีความคุ้มครองทางสังคมที่เพียงพอเหมาะสม

ค. Sustainable Development Goals : SDGs เป้าหมายที่ ๙ เป้าประสงค์ สร้างโครงสร้างพื้นฐานที่มีความทนทาน ส่งเสริมการพัฒนาอุตสาหกรรมที่ครอบคลุมและยั่งยืน และส่งเสริมนวัตกรรม (เป้าประสงค์ที่ ๑)

ง. ยุทธศาสตร์จังหวัดมหาสารคาม ยุทธศาสตร์ที่ ๓ เพิ่มศักยภาพด้านการค้าการลงทุนเพื่อรองรับการขยายตัวของเศรษฐกิจ

จ. ยุทธศาสตร์การพัฒนาขององค์กรปกครองส่วนท้องถิ่นในเขตจังหวัดมหาสารคาม ยุทธศาสตร์ที่ ๓ การพัฒนาโครงสร้างการผลิตและ สร้างความมั่นคงทางเศรษฐกิจในท้องถิ่น

๑. ยุทธศาสตร์องค์การบริหารส่วนตำบลเหล่ายุทธศาสตร์ที่ ๑ยุทธศาสตร์การพัฒนาด้านโครงสร้างพื้นฐาน

๑.๑ กลยุทธ์ พัฒนา ปรับปรุง บำรุงรักษาระบบสาธารณูปโภค สาธารณูปการให้ได้มาตรฐาน

(๑) แผนงานอุตสาหกรรมและการโยธา

ที่	โครงการ	วัตถุประสงค์	เป้าหมาย (ผลผลิตของโครงการ)	งบประมาณ					ตัวชี้วัด (KPI)	ผลที่คาดว่าจะได้รับ	หน่วยงาน รับผิดชอบหลัก
				๒๕๖๖ (บาท)	๒๕๖๗ (บาท)	๒๕๖๘ (บาท)	๒๕๖๙ (บาท)	๒๕๗๐ (บาท)			
๔๔	โครงการ ก่อสร้างถนน ดินม.๖บ้าน หนองหาด	เพื่อบรรเทาความ เดือดร้อนของ ประชาชนในพื้นที่ซึ่งใช้ เป็นเส้นทางสัญจร ทำให้เกิดความ สะดวกและปลอดภัย สำหรับประชาชนที่ใช้ สัญจรไปมาและ ทำให้ การใช้งานของถนน สายดังกล่าวมีระยะ เวลานานยิ่งขึ้น	ถนนดินจาก หนองกก เค็ง ถึงที่ นางพัชดา สมโสภณ๓x๐.๘x๔๓๐	-	-	๑๑๖,๙๐๐	-	-	จำนวน ถนนที่ได้ มาตรฐาน เพิ่มขึ้น	ประชาชนได้รับ ความสะดวก และปลอดภัย จากการใช้ เส้นทางสัญจร และขนส่ง ผลผลิต ทาง การเกษตร	กองช่าง

รายละเอียดโครงการพัฒนา

แบบ ผ. ๐๒

แผนพัฒนาท้องถิ่น (พ.ศ. ๒๕๖๖- ๒๕๗๐)แก้ไขครั้งที่ ๑/๒๕๖๗
องค์การบริหารส่วนตำบลเหล่า อำเภอกอสุ่มพิสัย จังหวัดมหาสารคาม

- ก. ยุทธศาสตร์ชาติ ๒๐ ปี ยุทธศาสตร์ที่ ๒ ด้านการสร้างความสามารถในการแข่งขัน
- ข. แผนพัฒนาเศรษฐกิจและสังคมแห่งชาติ ฉบับที่ ๑๓ หมายความว่า ๙ ไทยมีความยากจนข้ามรุ่นลดลงและคนไทยทุกคนมีความคุ้มครองทางสังคมที่เพียงพอเหมาะสม
- ค. Sustainable Development Goals : SDGs เป้าหมายที่ ๙ เป้าประสงค์ สร้างโครงสร้างพื้นฐานที่มีความทนทาน ส่งเสริมการพัฒนาอุตสาหกรรมที่ครอบคลุมและยั่งยืน และส่งเสริมนวัตกรรม (เป้าประสงค์ที่ ๑)
- ง. ยุทธศาสตร์จังหวัดมหาสารคาม ยุทธศาสตร์ที่ ๓ เพิ่มศักยภาพด้านการค้าการลงทุนเพื่อรองรับการขยายตัวของเศรษฐกิจ
- จ. ยุทธศาสตร์การพัฒนาขององค์กรปกครองส่วนท้องถิ่นในเขตจังหวัดมหาสารคาม ยุทธศาสตร์ที่ ๓ การพัฒนาโครงสร้างการผลิตและ สร้างความมั่นคงทางเศรษฐกิจในท้องถิ่น
๑. ยุทธศาสตร์องค์การบริหารส่วนตำบลเหล่ายุทธศาสตร์ที่ ๑ยุทธศาสตร์การพัฒนาด้านโครงสร้างพื้นฐาน
- ๑.๑ กลยุทธ์ พัฒนา ปรับปรุง บำรุงรักษาระบบสาธารณูปโภค สาธารณูปการให้ได้มาตรฐาน
- (๑) แผนงานอุตสาหกรรมและการโยธา

ที่	โครงการ	วัตถุประสงค์	เป้าหมาย (ผลผลิตของโครงการ)	งบประมาณ					ตัวชี้วัด (KPI)	ผลที่คาดว่าจะได้รับ	หน่วยงาน รับผิดชอบหลัก
				๒๕๖๖ (บาท)	๒๕๖๗ (บาท)	๒๕๖๘ (บาท)	๒๕๖๙ (บาท)	๒๕๗๐ (บาท)			
๕๐	โครงการ ขยายเขต ไฟฟ้า ม.๖ บ้านหนอง หาด	เพื่อให้ประชาชนมีไฟฟ้า แสงสว่าง เพียงพอ อำนวยความ สะดวกให้กับประชาชน ในการเดินทางเวลา กลางคืน ป้องกันการ เกิดปัญหาอาชญากรรม	ขยายเขตไฟฟ้า จาก บ้านนาไกรสร บุญลือ ถึงที่นางนวลจันทร์ ศิ ริษา๓๒๐เมตร	-	-	-	๘๐,๐๐๐	-	จำนวน ครัวเรือนที่ ได้ใช้ไฟฟ้า เพิ่มขึ้น	มีแสงสว่างอย่าง ทั่วถึงป้องกัน และลดอุบัติเหตุ และสร้างความ ปลอดภัยในชีวิต และทรัพย์สิน	กองช่าง
๕๑	โครงการ ขยายเขต ไฟฟ้า ม.๖ บ้านหนอง หาด	เพื่อให้ประชาชนมีไฟฟ้า แสงสว่าง เพียงพอ อำนวยความ สะดวกให้กับประชาชน ในการเดินทางเวลา กลางคืน ป้องกันการ เกิดปัญหาอาชญากรรม	ขยายเขตไฟฟ้าจากบ้าน นายคำใส จินดารัก ถึงที่ นางอ้อยใจ ไวแสง ๑๐๐ เมตร	-	-	๓๐,๐๐๐	-	-	จำนวน ครัวเรือนที่ ได้ใช้ไฟฟ้า เพิ่มขึ้น	มีแสงสว่างอย่าง ทั่วถึงป้องกัน และลดอุบัติเหตุ และสร้างความ ปลอดภัยในชีวิต และทรัพย์สิน	กองช่าง

รายละเอียดโครงการพัฒนา

แผนพัฒนาท้องถิ่น (พ.ศ. ๒๕๖๖- ๒๕๗๐)แก้ไขครั้งที่ ๑/๒๕๖๗

องค์การบริหารส่วนตำบลเหล่า อำเภอกอสุ่มพิสัย จังหวัดมหาสารคาม

ก. ยุทธศาสตร์ชาติ ๒๐ ปี ยุทธศาสตร์ที่ ๒ ด้านการสร้างความสามารถในการแข่งขัน

ข. แผนพัฒนาเศรษฐกิจและสังคมแห่งชาติ ฉบับที่ ๑๓ หมายความว่า ๙ ไทยมีความยากจนข้ามรุ่นลดลงและคนไทยทุกคนมีความคุ้มครองทางสังคมที่เพียงพอเหมาะสม

ค. Sustainable Development Goals : SDGs เป้าหมายที่ ๙ เป้าประสงค์ สร้างโครงสร้างพื้นฐานที่มีความทนทาน ส่งเสริมการพัฒนาอุตสาหกรรมที่ครอบคลุมและยั่งยืน และส่งเสริมนวัตกรรม (เป้าประสงค์ที่ ๑)

ง. ยุทธศาสตร์จังหวัดมหาสารคาม ยุทธศาสตร์ที่ ๓ เพิ่มศักยภาพด้านการค้าการลงทุนเพื่อรองรับการขยายตัวของเศรษฐกิจ

จ. ยุทธศาสตร์การพัฒนาขององค์กรปกครองส่วนท้องถิ่นในเขตจังหวัดมหาสารคาม ยุทธศาสตร์ที่ ๓ การพัฒนาโครงสร้างการผลิตและ สร้างความมั่นคงทางเศรษฐกิจในท้องถิ่น

๑. ยุทธศาสตร์องค์การบริหารส่วนตำบลเหล่ายุทธศาสตร์ที่ ๑ยุทธศาสตร์การพัฒนาด้านโครงสร้างพื้นฐาน

๑.๑ กลยุทธ์ พัฒนา ปรับปรุง บำรุงรักษาระบบสาธารณูปโภค สาธารณูปการให้ได้มาตรฐาน

(๑) แผนงานอุตสาหกรรมและการโยธา

ที่	โครงการ	วัตถุประสงค์	เป้าหมาย (ผลผลิตของ โครงการ)	งบประมาณ					ตัวชี้วัด (KPI)	ผลที่คาดว่าจะ ได้รับ	หน่วยงาน รับผิดชอบหลัก
				๒๕๖๖ (บาท)	๒๕๖๗ (บาท)	๒๕๖๘ (บาท)	๒๕๖๙ (บาท)	๒๕๗๐ (บาท)			
๕๒	โครงการขยายเขตไฟฟ้าหมู่บ้านโนนหนองคู	เพื่อให้ประชาชนมีไฟฟ้าแสงสว่างเพียงพอ อำนวยความสะดวกให้กับประชาชนในการเดินทางเวลากลางคืน ป้องกันการเกิดปัญหาอาชญากรรม	ขยายเขตไฟฟ้าจากบ้านนายพิชัยเยี่ยมจันทร์ถึงที่นายชมแสนค่าภาค๑,๔๐๐ เมตร	-	๓๕๐,๐๐๐	-	-	-	จำนวนครัวเรือนที่ได้ใช้ไฟฟ้าเพิ่มขึ้น	มีแสงสว่างอย่างทั่วถึง ป้องกันและลดอุบัติเหตุและสร้างความปลอดภัยในชีวิตและทรัพย์สิน	กองช่าง

รายละเอียดโครงการพัฒนา

แผนพัฒนาท้องถิ่น (พ.ศ. ๒๕๖๖- ๒๕๗๐)แก้ไขครั้งที่ ๑/๒๕๖๗

องค์การบริหารส่วนตำบลเหล่า อำเภอกอสุ่มพิสัย จังหวัดมหาสารคาม

ก. ยุทธศาสตร์ชาติ ๒๐ ปี ยุทธศาสตร์ที่ ๒ ด้านการสร้างความสามารถในการแข่งขัน

ข. แผนพัฒนาเศรษฐกิจและสังคมแห่งชาติ ฉบับที่ ๑๓ หมายความว่า ๙ ไทยมีความยากจนข้ามรุ่นลดลงและคนไทยทุกคนมีความคุ้มครองทางสังคมที่เพียงพอเหมาะสม

ค. Sustainable Development Goals : SDGs เป้าหมายที่ ๙ เป้าประสงค์ สร้างโครงสร้างพื้นฐานที่มีความทนทาน ส่งเสริมการพัฒนาอุตสาหกรรมที่ครอบคลุมและยั่งยืน และส่งเสริมนวัตกรรม (เป้าประสงค์ที่ ๑)

ง. ยุทธศาสตร์จังหวัดมหาสารคาม ยุทธศาสตร์ที่ ๓ เพิ่มศักยภาพด้านการค้าการลงทุนเพื่อรองรับการขยายตัวของเศรษฐกิจ

จ. ยุทธศาสตร์การพัฒนาขององค์กรปกครองส่วนท้องถิ่นในเขตจังหวัดมหาสารคาม ยุทธศาสตร์ที่ ๓ การพัฒนาโครงสร้างการผลิตและ สร้างความมั่นคงทางเศรษฐกิจในท้องถิ่น

๑. ยุทธศาสตร์องค์การบริหารส่วนตำบลเหล่ายุทธศาสตร์ที่ ๑ยุทธศาสตร์การพัฒนาด้านโครงสร้างพื้นฐาน

๑.๑ กลยุทธ์ พัฒนา ปรับปรุง บำรุงรักษาระบบสาธารณูปโภค สาธารณูปการให้ได้มาตรฐาน

(๑) แผนงานอุตสาหกรรมและการโยธา

ที่	โครงการ	วัตถุประสงค์	เป้าหมาย (ผลผลิตของ โครงการ)	งบประมาณ					ตัวชี้วัด (KPI)	ผลที่คาดว่าจะได้รับ	หน่วยงาน รับผิดชอบหลัก
				๒๕๖๖ (บาท)	๒๕๖๗ (บาท)	๒๕๖๘ (บาท)	๒๕๖๙ (บาท)	๒๕๗๐ (บาท)			
๕๓	โครงการก่อสร้างถนนคอนกรีตเสริมเหล็ก หมู่ที่ ๗บ้านโนนหนองคู	เพื่อบรรเทาความเดือดร้อนของประชาชนในพื้นที่ซึ่งใช้เป็นเส้นทางสัญจรทำให้เกิดความสะดวกและปลอดภัยสำหรับประชาชนที่ใช้สัญจรไปมาและ ทำให้การใช้งานของถนนสายดังกล่าวมีระยะเวลานานยิ่งขึ้น	ถนนคอนกรีตเสริมเหล็ก จากที่นายแสงจันทร์ นนตรี ถึง นางน้อยวรรณภักดี ๓x๐.๑๕x๗๒	-	๑๑๔,๒๐๐	-	-	-	จำนวนถนนที่ได้มาตรฐานเพิ่มขึ้น	ประชาชนได้รับความสะดวกและปลอดภัยจากการใช้เส้นทางสัญจรและขนส่งผลผลิตทางการเกษตร	อบต.เหล่า ส่วนราชการอื่น

รายละเอียดโครงการพัฒนา

แผนพัฒนาท้องถิ่น (พ.ศ. ๒๕๖๖- ๒๕๗๐)แก้ไขครั้งที่ ๑/๒๕๖๗

องค์การบริหารส่วนตำบลเหล่า อำเภอกอสุ่มพิสัย จังหวัดมหาสารคาม

ก. ยุทธศาสตร์ชาติ ๒๐ ปี ยุทธศาสตร์ที่ ๒ ด้านการสร้างความสามารถในการแข่งขัน

ข. แผนพัฒนาเศรษฐกิจและสังคมแห่งชาติ ฉบับที่ ๑๓ หมายความว่า ๙ ไทยมีความยากจนข้ามรุ่นลดลงและคนไทยทุกคนมีความคุ้มครองทางสังคมที่เพียงพอเหมาะสม

ค. Sustainable Development Goals : SDGs เป้าหมายที่ ๙ เป้าประสงค์ สร้างโครงสร้างพื้นฐานที่มีความทนทาน ส่งเสริมการพัฒนาอุตสาหกรรมที่ครอบคลุมและยั่งยืน และส่งเสริมนวัตกรรม (เป้าประสงค์ที่ ๑)

ง. ยุทธศาสตร์จังหวัดมหาสารคาม ยุทธศาสตร์ที่ ๓ เพิ่มศักยภาพด้านการค้าการลงทุนเพื่อรองรับการขยายตัวของเศรษฐกิจ

จ. ยุทธศาสตร์การพัฒนาขององค์กรปกครองส่วนท้องถิ่นในเขตจังหวัดมหาสารคาม ยุทธศาสตร์ที่ ๓ การพัฒนาโครงสร้างการผลิตและ สร้างความมั่นคงทางเศรษฐกิจในท้องถิ่น

๑. ยุทธศาสตร์องค์การบริหารส่วนตำบลเหล่ายุทธศาสตร์ที่ ๑ ยุทธศาสตร์การพัฒนาด้านโครงสร้างพื้นฐาน

๑.๑ กลยุทธ์ พัฒนา ปรับปรุง บำรุงรักษาระบบสาธารณูปโภค สาธารณูปการให้ได้มาตรฐาน

(๑) แผนงานอุตสาหกรรมและการโยธา

ที่	โครงการ	วัตถุประสงค์	เป้าหมาย (ผลผลิตของ โครงการ)	งบประมาณ					ตัวชี้วัด (KPI)	ผลที่คาดว่าจะได้รับ	หน่วยงาน รับผิดชอบหลัก
				๒๕๖๖ (บาท)	๒๕๖๗ (บาท)	๒๕๖๘ (บาท)	๒๕๖๙ (บาท)	๒๕๗๐ (บาท)			
๕๔	โครงการ ก่อสร้างถนน คอนกรีตเสริม เหล็กหมู่ที่ ๗ บ้านโนนหนองคู	เพื่อบรรเทาความ เดือดร้อนของ ประชาชนในพื้นที่ซึ่งใช้ เป็นเส้นทางสัญจรทำ ให้เกิดความสะดวก และปลอดภัยสำหรับ ประชาชนที่ใช้สัญจรไป มาและ ทำให้การใช้ งานของถนนสาย ดังกล่าวมีระยะ เวลานานยิ่งขึ้น	ถนนคอนกรีตเสริม เหล็ก จากที่นายหนู สมหา ถึง นายสมร ศรีมหาวงศ์ ๒.๙๐x๐.๑๕x๔๓	-	๖๕,๕๐๐	-	-	-	จำนวน ถนนที่ได้ มาตรฐาน เพิ่มขึ้น	ประชาชนได้รับ ความสะดวกและ ปลอดภัยจากการ ใช้เส้นทางสัญจร และขนส่งผลผลิต ทางการเกษตร	กองช่าง

รายละเอียดโครงการพัฒนา

แผนพัฒนาท้องถิ่น (พ.ศ. ๒๕๖๖- ๒๕๗๐)แก้ไขครั้งที่ ๑/๒๕๖๗

องค์การบริหารส่วนตำบลเหล่า อำเภอกอสุ่มพิสัย จังหวัดมหาสารคาม

ก. ยุทธศาสตร์ชาติ ๒๐ ปี ยุทธศาสตร์ที่ ๒ ด้านการสร้างความสามารถในการแข่งขัน

ข. แผนพัฒนาเศรษฐกิจและสังคมแห่งชาติ ฉบับที่ ๑๓ หมายความว่า ๙ ไทยมีความยากจนข้ามรุ่นลดลงและคนไทยทุกคนมีความคุ้มครองทางสังคมที่เพียงพอเหมาะสม

ค. Sustainable Development Goals : SDGs เป้าหมายที่ ๙ เป้าประสงค์ สร้างโครงสร้างพื้นฐานที่มีความทนทาน ส่งเสริมการพัฒนาอุตสาหกรรมที่ครอบคลุมและยั่งยืน และส่งเสริมนวัตกรรม (เป้าประสงค์ที่ ๑)

ง. ยุทธศาสตร์จังหวัดมหาสารคาม ยุทธศาสตร์ที่ ๓ เพิ่มศักยภาพด้านการค้าการลงทุนเพื่อรองรับการขยายตัวของเศรษฐกิจ

จ. ยุทธศาสตร์การพัฒนาขององค์กรปกครองส่วนท้องถิ่นในเขตจังหวัดมหาสารคาม ยุทธศาสตร์ที่ ๓ การพัฒนาโครงสร้างการผลิตและ สร้างความมั่นคงทางเศรษฐกิจในท้องถิ่น

๑. ยุทธศาสตร์องค์การบริหารส่วนตำบลเหล่ายุทธศาสตร์ที่ ๑ยุทธศาสตร์การพัฒนาด้านโครงสร้างพื้นฐาน

๑.๑ กลยุทธ์ พัฒนา ปรับปรุง บำรุงรักษาระบบสาธารณูปโภค สาธารณูปการให้ได้มาตรฐาน

(๑) แผนงานอุตสาหกรรมและการโยธา

ที่	โครงการ	วัตถุประสงค์	เป้าหมาย (ผลผลิตของ โครงการ)	งบประมาณ					ตัวชี้วัด (KPI)	ผลที่คาดว่าจะได้รับ	หน่วยงาน รับผิดชอบหลัก
				๒๕๖๖ (บาท)	๒๕๖๗ (บาท)	๒๕๖๘ (บาท)	๒๕๖๙ (บาท)	๒๕๗๐ (บาท)			
๕๕	โครงการก่อสร้าง ถนนดิน ม.๗บ้าน โนนหนองคู	เพื่อบรรเทาความ เดือดร้อนของ ประชาชนในพื้นที่ซึ่ง ใช้เป็นเส้นทางสัญจร ทำให้เกิดความ สะดวกและปลอดภัย สำหรับประชาชนที่ใช้ สัญจรไปมาและ ทำ ให้การใช้งานของ ถนนสายดังกล่าวมี ระยะเวลานานยิ่งขึ้น	ถนนดินจากวัดป่าภูดิน ถึง ที่นางสุธรรมมา ต่อเติมจากเดิม๓x๑x ๔๐๐	-	-	๑๓๕,๒๐๐	-	-	จำนวน ถนนที่ได้ มาตรฐาน เพิ่มขึ้น	ประชาชนได้รับ ความสะดวกและ ปลอดภัยจาก การใช้เส้นทาง สัญจรและขนส่ง ผลผลิต ทาง การเกษตร	กองช่าง

รายละเอียดโครงการพัฒนา

แผนพัฒนาท้องถิ่น (พ.ศ. ๒๕๖๖- ๒๕๗๐)แก้ไขครั้งที่ ๑/๒๕๖๗

องค์การบริหารส่วนตำบลเหล่า อำเภอกอสุ่มพิสัย จังหวัดมหาสารคาม

ก. ยุทธศาสตร์ชาติ ๒๐ ปี ยุทธศาสตร์ที่ ๒ ด้านการสร้างความสามารถในการแข่งขัน

ข. แผนพัฒนาเศรษฐกิจและสังคมแห่งชาติ ฉบับที่ ๑๓ หมายความว่า ๙ ไทยมีความยากจนข้ามรุ่นลดลงและคนไทยทุกคนมีความคุ้มครองทางสังคมที่เพียงพอเหมาะสม

ค. Sustainable Development Goals : SDGs เป้าหมายที่ ๙ เป้าประสงค์ สร้างโครงสร้างพื้นฐานที่มีความทนทาน ส่งเสริมการพัฒนาอุตสาหกรรมที่ครอบคลุมและยั่งยืน และส่งเสริมนวัตกรรม (เป้าประสงค์ที่ ๑)

ง. ยุทธศาสตร์จังหวัดมหาสารคาม ยุทธศาสตร์ที่ ๓ เพิ่มศักยภาพด้านการค้าการลงทุนเพื่อรองรับการขยายตัวของเศรษฐกิจ

จ. ยุทธศาสตร์การพัฒนาขององค์กรปกครองส่วนท้องถิ่นในเขตจังหวัดมหาสารคาม ยุทธศาสตร์ที่ ๓ การพัฒนาโครงสร้างการผลิตและ สร้างความมั่นคงทางเศรษฐกิจในท้องถิ่น

๑. ยุทธศาสตร์องค์การบริหารส่วนตำบลเหล่ายุทธศาสตร์ที่ ๑ยุทธศาสตร์การพัฒนาด้านโครงสร้างพื้นฐาน

๑.๑ กลยุทธ์ พัฒนา ปรับปรุง บำรุงรักษาระบบสาธารณูปโภค สาธารณูปการให้ได้มาตรฐาน

(๑) แผนงานอุตสาหกรรมและการโยธา

ที่	โครงการ	วัตถุประสงค์	เป้าหมาย (ผลผลิตของ โครงการ)	งบประมาณ					ตัวชี้วัด (KPI)	ผลที่คาดว่าจะได้รับ	หน่วยงาน รับผิดชอบหลัก
				๒๕๖๖ (บาท)	๒๕๖๗ (บาท)	๒๕๖๘ (บาท)	๒๕๖๙ (บาท)	๒๕๗๐ (บาท)			
๕๖	โครงการก่อสร้าง ถนนดิน ม.๗บ้าน โนนหนองคู	เพื่อบรรเทาความ เดือดร้อนของประชาชน ในพื้นที่ซึ่งใช้เป็นเส้นทาง สัญจรทำให้เกิดความ สะดวกและปลอดภัย สำหรับประชาชนที่ใช้ สัญจรไปมาและ ทำให้ การใช้งานของถนนสาย ดังกล่าวมีระยะเวลานาน ยิ่งขึ้น	ถนนดิน จาก ลำห้วยแท่น ถึงที่ นานาง เสาวณี สมหา ๓x๑x๔๐	-	-	๗๑,๐๐๐	-	-	จำนวน ถนนที่ได้ มาตรฐาน เพิ่มขึ้น	ประชาชนได้รับ ความสะดวกและ ปลอดภัยจาก การใช้เส้นทาง สัญจรและขนส่ง ผลผลิต ทาง การเกษตร	อบต. เหล่า ส่วนราช การอื่น

รายละเอียดโครงการพัฒนา

แผนพัฒนาท้องถิ่น (พ.ศ. ๒๕๖๖- ๒๕๗๐)แก้ไขครั้งที่ ๑/๒๕๖๗

องค์การบริหารส่วนตำบลเหล่า อำเภอกอสุ่มพิสัย จังหวัดมหาสารคาม

ก. ยุทธศาสตร์ชาติ ๒๐ ปี ยุทธศาสตร์ที่ ๒ ด้านการสร้างความสามารถในการแข่งขัน

ข. แผนพัฒนาเศรษฐกิจและสังคมแห่งชาติ ฉบับที่ ๑๓ หมายความว่า ๙ ไทยมีความยากจนข้ามรุ่นลดลงและคนไทยทุกคนมีความคุ้มครองทางสังคมที่เพียงพอเหมาะสม

ค. Sustainable Development Goals : SDGs เป้าหมายที่ ๙ เป้าประสงค์ สร้างโครงสร้างพื้นฐานที่มีความทนทาน ส่งเสริมการพัฒนาอุตสาหกรรมที่ครอบคลุมและยั่งยืน และส่งเสริมนวัตกรรม (เป้าประสงค์ที่ ๑)

ง. ยุทธศาสตร์จังหวัดมหาสารคาม ยุทธศาสตร์ที่ ๓ เพิ่มศักยภาพด้านการค้าการลงทุนเพื่อรองรับการขยายตัวของเศรษฐกิจ

จ. ยุทธศาสตร์การพัฒนาขององค์กรปกครองส่วนท้องถิ่นในเขตจังหวัดมหาสารคาม ยุทธศาสตร์ที่ ๓ การพัฒนาโครงสร้างการผลิตและ สร้างความมั่นคงทางเศรษฐกิจในท้องถิ่น

๑. ยุทธศาสตร์องค์การบริหารส่วนตำบลเหล่ายุทธศาสตร์ที่ ๑ยุทธศาสตร์การพัฒนาด้านโครงสร้างพื้นฐาน

๑.๑ กลยุทธ์ พัฒนา ปรับปรุง บำรุงรักษาระบบสาธารณูปโภค สาธารณูปการให้ได้มาตรฐาน

(๑) แผนงานอุตสาหกรรมและการโยธา

ที่	โครงการ	วัตถุประสงค์	เป้าหมาย (ผลผลิตของ โครงการ)	งบประมาณ					ตัวชี้วัด (KPI)	ผลที่คาดว่าจะได้รับ	หน่วยงาน รับผิดชอบหลัก
				๒๕๖๖ (บาท)	๒๕๖๗ (บาท)	๒๕๖๘ (บาท)	๒๕๖๙ (บาท)	๒๕๗๐ (บาท)			
๕๗	โครงการก่อสร้างถนนคอนกรีตเสริมเหล็ก หมู่ที่ ๗ บ้านโนนหนองคู	เพื่อบรรเทาความเดือดร้อนของประชาชนในพื้นที่ซึ่งใช้เป็นเส้นทางสัญจรทำให้เกิดความสะดวกและปลอดภัยสำหรับประชาชนที่ใช้สัญจรไปมาและ ทำให้การใช้งานของถนนสายดังกล่าวมีระยะเวลานานยิ่งขึ้น	ถนนคอนกรีตเสริมเหล็ก จากที่ นายชม แสงคำภา ถึงที่นายพิชิต ฐาเจริญ๓x๐.๑๕x๖๕๐	-	-	-	๑,๐๓๒,๒๐๐	-	จำนวนถนนที่ได้มาตรฐานเพิ่มขึ้น	ประชาชนได้รับความสะดวกและปลอดภัยจากการใช้เส้นทางสัญจรและขนส่งผลผลิตทางการเกษตร	อบต.เหล่าส่วนราชการอื่น

รายละเอียดโครงการพัฒนา

แผนพัฒนาท้องถิ่น (พ.ศ. ๒๕๖๖- ๒๕๗๐)แก้ไขครั้งที่ ๑/๒๕๖๗

องค์การบริหารส่วนตำบลเหล่า อำเภอกอสุ่มพิสัย จังหวัดมหาสารคาม

ก. ยุทธศาสตร์ชาติ ๒๐ ปี ยุทธศาสตร์ที่ ๒ ด้านการสร้างความสามารถในการแข่งขัน

ข. แผนพัฒนาเศรษฐกิจและสังคมแห่งชาติ ฉบับที่ ๑๓ หมายความว่า ๙ ไทยมีความยากจนข้ามรุ่นลดลงและคนไทยทุกคนมีความคุ้มครองทางสังคมที่เพียงพอเหมาะสม

ค. Sustainable Development Goals : SDGs เป้าหมายที่ ๙ เป้าประสงค์ สร้างโครงสร้างพื้นฐานที่มีความทนทาน ส่งเสริมการพัฒนาอุตสาหกรรมที่ครอบคลุมและยั่งยืน และส่งเสริมนวัตกรรม (เป้าประสงค์ที่ ๑)

ง. ยุทธศาสตร์จังหวัดมหาสารคาม ยุทธศาสตร์ที่ ๓ เพิ่มศักยภาพด้านการค้าการลงทุนเพื่อรองรับการขยายตัวของเศรษฐกิจ

จ. ยุทธศาสตร์การพัฒนาขององค์กรปกครองส่วนท้องถิ่นในเขตจังหวัดมหาสารคาม ยุทธศาสตร์ที่ ๓ การพัฒนาโครงสร้างการผลิตและ สร้างความมั่นคงทางเศรษฐกิจในท้องถิ่น

๑. ยุทธศาสตร์องค์การบริหารส่วนตำบลเหล่ายุทธศาสตร์ที่ ๑ ยุทธศาสตร์การพัฒนาด้านโครงสร้างพื้นฐาน

๑.๑ กลยุทธ์ พัฒนา ปรับปรุง บำรุงรักษาระบบสาธารณูปโภค สาธารณูปการให้ได้มาตรฐาน

(๑) แผนงานอุตสาหกรรมและการโยธา

ที่	โครงการ	วัตถุประสงค์	เป้าหมาย (ผลผลิตของโครงการ)	งบประมาณ					ตัวชี้วัด (KPI)	ผลที่คาดว่าจะได้รับ	หน่วยงาน รับผิดชอบหลัก
				๒๕๖๖ (บาท)	๒๕๖๗ (บาท)	๒๕๖๘ (บาท)	๒๕๖๙ (บาท)	๒๕๗๐ (บาท)			
๕๘	โครงการก่อสร้าง สะพาน หมู่ที่ ๗ บ้านโนนหนองคู	ใช้เป็นเส้นทางข้าม สะพานสัญจรทำ ให้เกิดความสะดวก และปลอดภัย สำหรับประชาชนที่ ใช้สัญจรไปมา	สะพาน ข้ามลำห้วย จากบ้านโนนหนองคู ถึง ถนนหินคลุก รายละเอียดตาม อบต. เหล่านำหนด	-	-	๒,๐๐๐,๐๐๐	-	-	จำนวน สะพาน เพิ่ม ๑ แห่ง	ประชาชนได้รับ ความสะดวกและ ปลอดภัยจากการ ใช้สะพานเป็น เส้นทางสัญจร และขนส่งผลผลิต ทางการเกษตร	อบต. เหล่าส่วน ราชการ อื่น

รายละเอียดโครงการพัฒนา

แผนพัฒนาท้องถิ่น (พ.ศ. ๒๕๖๖- ๒๕๗๐)แก้ไขครั้งที่ ๑/๒๕๖๗

องค์การบริหารส่วนตำบลเหล่า อำเภอกอสุ่มพิสัย จังหวัดมหาสารคาม

ก. ยุทธศาสตร์ชาติ ๒๐ ปี ยุทธศาสตร์ที่ ๒ ด้านการสร้างความสามารถในการแข่งขัน

ข. แผนพัฒนาเศรษฐกิจและสังคมแห่งชาติ ฉบับที่ ๑๓ หมายความว่า ๙ ไทยมีความยากจนข้ามรุ่นลดลงและคนไทยทุกคนมีความคุ้มครองทางสังคมที่เพียงพอเหมาะสม

ค. Sustainable Development Goals : SDGs เป้าหมายที่ ๙ เป้าประสงค์ สร้างโครงสร้างพื้นฐานที่มีความทนทาน ส่งเสริมการพัฒนาอุตสาหกรรมที่ครอบคลุมและยั่งยืน และส่งเสริมนวัตกรรม (เป้าประสงค์ที่ ๑)

ง. ยุทธศาสตร์จังหวัดมหาสารคาม ยุทธศาสตร์ที่ ๓ เพิ่มศักยภาพด้านการค้าการลงทุนเพื่อรองรับการขยายตัวของเศรษฐกิจ

จ. ยุทธศาสตร์การพัฒนาขององค์กรปกครองส่วนท้องถิ่นในเขตจังหวัดมหาสารคาม ยุทธศาสตร์ที่ ๓ การพัฒนาโครงสร้างการผลิตและ สร้างความมั่นคงทางเศรษฐกิจในท้องถิ่น

๑. ยุทธศาสตร์องค์การบริหารส่วนตำบลเหล่ายุทธศาสตร์ที่ ๑ยุทธศาสตร์การพัฒนาด้านโครงสร้างพื้นฐาน

๑.๑ กลยุทธ์ พัฒนา ปรับปรุง บำรุงรักษาระบบสาธารณูปโภค สาธารณูปการให้ได้มาตรฐาน

(๑) แผนงานอุตสาหกรรมและการโยธา

ที่	โครงการ	วัตถุประสงค์	เป้าหมาย (ผลผลิตของโครงการ)	งบประมาณ					ตัวชี้วัด (KPI)	ผลที่คาดว่าจะได้รับ	หน่วยงาน รับผิดชอบหลัก
				๒๕๖๖ (บาท)	๒๕๖๗ (บาท)	๒๕๖๘ (บาท)	๒๕๖๙ (บาท)	๒๕๗๐ (บาท)			
๕๙	โครงการขยาย เขตไฟฟ้าหมู่บ้าน โนนหนองคู	เพื่อบรรเทาความ เดือดร้อนของ ประชาชนในพื้นที่ซึ่ง ใช้เป็นเส้นทางสัญจร ทำให้เกิดความ สะดวกและปลอดภัย สำหรับประชาชนที่ ใช้สัญจรไปมาและ ทำให้การใช้งานของ ถนนสายดังกล่าวมี ระยะเวลานานยิ่งขึ้น	ขยายเขตไฟฟ้าจาก ประปา ถึง หนองคู ๔๔๐เมตร	-	-	๑๑๐,๐๐๐	-	-	จำนวน ครัวเรือน ที่ได้ใช้ ไฟฟ้า เพิ่มขึ้น	มีแสงสว่างอย่าง ทั่วถึงป้องกันและระก อุบัติเหตุและสร้าง ความปลอดภัยใน ชีวิตและทรัพย์สิน	กองช่าง

รายละเอียดโครงการพัฒนา
แผนพัฒนาท้องถิ่น (พ.ศ. ๒๕๖๖- ๒๕๗๐)แก้ไขครั้งที่ ๑/๒๕๖๗
องค์การบริหารส่วนตำบลเหล่า อำเภอกอสุ่มพิสัย จังหวัดมหาสารคาม

ก. ยุทธศาสตร์ชาติ ๒๐ ปี ยุทธศาสตร์ที่ ๒ ด้านการสร้างความสามารถในการแข่งขัน

ข. แผนพัฒนาเศรษฐกิจและสังคมแห่งชาติ ฉบับที่ ๑๓ หมายความว่า ๙ ไทยมีความยากจนข้ามรุ่นลดลงและคนไทยทุกคนมีความคุ้มครองทางสังคมที่เพียงพอเหมาะสม

ค. Sustainable Development Goals : SDGs เป้าหมายที่ ๙ เป้าประสงค์ สร้างโครงสร้างพื้นฐานที่มีความทนทาน ส่งเสริมการพัฒนาอุตสาหกรรมที่ครอบคลุมและยั่งยืน และส่งเสริมนวัตกรรม (เป้าประสงค์ที่ ๑)

ง. ยุทธศาสตร์จังหวัดมหาสารคาม ยุทธศาสตร์ที่ ๓ เพิ่มศักยภาพด้านการค้าการลงทุนเพื่อรองรับการขยายตัวของเศรษฐกิจ

จ. ยุทธศาสตร์การพัฒนาขององค์กรปกครองส่วนท้องถิ่นในเขตจังหวัดมหาสารคาม ยุทธศาสตร์ที่ ๓ การพัฒนาโครงสร้างการผลิตและ สร้างความมั่นคงทางเศรษฐกิจในท้องถิ่น

๑. ยุทธศาสตร์องค์การบริหารส่วนตำบลเหล่ายุทธศาสตร์ที่ ๑ยุทธศาสตร์การพัฒนาด้านโครงสร้างพื้นฐาน

๑.๑ กลยุทธ์ พัฒนา ปรับปรุง บำรุงรักษาระบบสาธารณูปโภค สาธารณูปการให้ได้มาตรฐาน

(๑) แผนงานอุตสาหกรรมและการโยธา

ที่	โครงการ	วัตถุประสงค์	เป้าหมาย (ผลผลิตของ โครงการ)	งบประมาณ					ตัวชี้วัด (KPI)	ผลที่คาดว่าจะได้รับ	หน่วยงาน รับผิดชอบหลัก
				๒๕๖๖ (บาท)	๒๕๖๗ (บาท)	๒๕๖๘ (บาท)	๒๕๖๙ (บาท)	๒๕๗๐ (บาท)			
๖๐	โครงการก่อสร้างถนน ดินหินคลุก หมู่ที่ ๗ บ้านโนนหนองคู	เพื่อให้ประชาชนมี ไฟฟ้าแสงสว่าง เพียงพอ อำนวย ความสะดวกให้กับ ประชาชนในการ เดินทางเวลา กลางคืน ป้องกัน การเกิดปัญหา อาชญากรรม	ถนนดินหินคลุกจาก ที่สามแยก นางมะลิ ถาจันทร์สี ถึงที่นาย ช่วง สีแสง ต่อเติม จากเดิม ๓x๐.๑x๑,๕๐๐	-	-	๓๙๒,๖๐๐	-	-	จำนวน ถนนที่ได้ มาตรฐาน เพิ่มขึ้น	ประชาชนได้รับ ความสะดวกและ ปลอดภัยจาก การใช้เส้นทาง สัญจรและขนส่ง ผลผลิต ทาง การเกษตร	กองช่าง

รายละเอียดโครงการพัฒนา
แผนพัฒนาท้องถิ่น (พ.ศ. ๒๕๖๖- ๒๕๗๐)แก้ไขครั้งที่ ๑/๒๕๖๗
องค์การบริหารส่วนตำบลเหล่า อำเภอกอสุ่มพิสัย จังหวัดมหาสารคาม

- ก. ยุทธศาสตร์ชาติ ๒๐ ปี ยุทธศาสตร์ที่ ๒ ด้านการสร้างความสามารถในการแข่งขัน
- ข. แผนพัฒนาเศรษฐกิจและสังคมแห่งชาติ ฉบับที่ ๑๓ หมายความว่า ๙ ไทยมีความยากจนข้ามรุ่นลดลงและคนไทยทุกคนมีความคุ้มครองทางสังคมที่เพียงพอเหมาะสม
- ค. Sustainable Development Goals : SDGs เป้าหมายที่ ๙ เป้าประสงค์ สร้างโครงสร้างพื้นฐานที่มีความทนทาน ส่งเสริมการพัฒนาอุตสาหกรรมที่ครอบคลุมและยั่งยืน และส่งเสริมนวัตกรรม (เป้าประสงค์ที่ ๑)
- ง. ยุทธศาสตร์จังหวัดมหาสารคาม ยุทธศาสตร์ที่ ๓ เพิ่มศักยภาพด้านการค้าการลงทุนเพื่อรองรับการขยายตัวทางเศรษฐกิจ
- จ. ยุทธศาสตร์การพัฒนาขององค์กรปกครองส่วนท้องถิ่นในเขตจังหวัดมหาสารคาม ยุทธศาสตร์ที่ ๓ การพัฒนาโครงสร้างการผลิตและ สร้างความมั่นคงทางเศรษฐกิจในท้องถิ่น
๑. ยุทธศาสตร์องค์การบริหารส่วนตำบลเหล่ายุทธศาสตร์ที่ ๑ยุทธศาสตร์การพัฒนาด้านโครงสร้างพื้นฐาน
- ๑.๑ กลยุทธ์ พัฒนา ปรับปรุง บำรุงรักษาระบบสาธารณูปโภค สาธารณูปการให้ได้มาตรฐาน

(๑) แผนงานอุตสาหกรรมและการโยธา

ที่	โครงการ	วัตถุประสงค์	เป้าหมาย (ผลผลิตของโครงการ)	งบประมาณ					ตัวชี้วัด (KPI)	ผลที่คาดว่าจะได้รับ	หน่วยงาน รับผิดชอบหลัก
				๒๕๖๖ (บาท)	๒๕๖๗ (บาท)	๒๕๖๘ (บาท)	๒๕๖๙ (บาท)	๒๕๗๐ (บาท)			
๖๑	โครงการก่อสร้างร่องระบายน้ำ จากบ้านบ้านเขวา	เพื่อระบายน้ำและป้องกันน้ำท่วมขังแก้ไขปัญหาการอุดตันของเศษขยะและไขมันในท่อระบายน้ำจุดอ่อนน้ำท่วมเปิดทางน้ำไหลและการระบายน้ำในพื้นที่ที่มีปัญหาน้ำท่วมขังของจุดอ่อนน้ำท่วม	ร่องระบายน้ำ จากบ้าน นายพงษ์ศักดิ์ ศิริแก้วเลิศ ถึงสามแยกบ้านนายสุจิต พันทะเสน๐.๕๐x๐.๕๐x๖๗	-	๑๓๒,๓๐๐	-	-	-	วางระบายน้ำคอนกรีตเสริมเหล็กจำนวน ๑ แห่ง	มีวางระบายน้ำคอนกรีตเสริมเหล็กที่สามารถระบายน้ำได้สะดวก	กองช่าง

รายละเอียดโครงการพัฒนา

แผนพัฒนาท้องถิ่น (พ.ศ. ๒๕๖๖- ๒๕๗๐)แก้ไขครั้งที่ ๑/๒๕๖๗

องค์การบริหารส่วนตำบลเหล่า อำเภอกอสุ่มพิสัย จังหวัดมหาสารคาม

ก. ยุทธศาสตร์ชาติ ๒๐ ปี ยุทธศาสตร์ที่ ๒ ด้านการสร้างความสามารถในการแข่งขัน

ข. แผนพัฒนาเศรษฐกิจและสังคมแห่งชาติ ฉบับที่ ๑๓ หมายความว่า ๙ ไทยมีความยากจนข้ามรุ่นลดลงและคนไทยทุกคนมีความคุ้มครองทางสังคมที่เพียงพอเหมาะสม

ค. Sustainable Development Goals : SDGs เป้าหมายที่ ๙ เป้าประสงค์ สร้างโครงสร้างพื้นฐานที่มีความทนทาน ส่งเสริมการพัฒนาอุตสาหกรรมที่ครอบคลุมและยั่งยืน และส่งเสริมนวัตกรรม (เป้าประสงค์ที่ ๑)

ง. ยุทธศาสตร์จังหวัดมหาสารคาม ยุทธศาสตร์ที่ ๓ เพิ่มศักยภาพด้านการค้าการลงทุนเพื่อรองรับการขยายตัวของเศรษฐกิจ

จ. ยุทธศาสตร์การพัฒนาขององค์กรปกครองส่วนท้องถิ่นในเขตจังหวัดมหาสารคาม ยุทธศาสตร์ที่ ๓ การพัฒนาโครงสร้างการผลิตและ สร้างความมั่นคงทางเศรษฐกิจในท้องถิ่น

๑. ยุทธศาสตร์องค์การบริหารส่วนตำบลเหล่ายุทธศาสตร์ที่ ๑ยุทธศาสตร์การพัฒนาด้านโครงสร้างพื้นฐาน

๑.๑ กลยุทธ์ พัฒนา ปรับปรุง บำรุงรักษาระบบสาธารณูปโภค สาธารณูปการให้ได้มาตรฐาน

(๑) แผนงานอุตสาหกรรมและการโยธา

ที่	โครงการ	วัตถุประสงค์	เป้าหมาย (ผลผลิตของโครงการ)	งบประมาณ					ตัวชี้วัด (KPI)	ผลที่คาดว่าจะได้รับ	หน่วยงาน รับผิดชอบหลัก
				๒๕๖๖ (บาท)	๒๕๖๗ (บาท)	๒๕๖๘ (บาท)	๒๕๖๙ (บาท)	๒๕๗๐ (บาท)			
๖๒	โครงการก่อสร้าง ร่องระบายน้ำ ม. ๘บ้านเขวา	เพื่อระบายน้ำ และ ป้องกันน้ำท่วมขัง แก้ไขปัญหาการอุด ตันของเศษขยะ และไขมันในท่อ ระบายน้ำจุดอ่อน น้ำท่วม เปิดทางน้ำ ไหลและการระบาย น้ำในพื้นที่ที่มี ปัญหาน้ำท่วมขัง ของจุดอ่อนน้ำท่วม	ร่องระบายน้ำ จาก บ้านนางสัมฤทธิ์ ปัน แสง ถึง บ้านนางสาย ทอง สมคำ๐.๕๐x ๐.๕๐x๑๗๒	-	-	๒๐๔,๕๐๐	-	-	วางระบาย น้ำ คอนกรีต เสริมเหล็ก จำนวน ๑ แห่ง	มีวางระบายน้ำ คอนกรีตเสริม เหล็กที่สามารถ ระบายน้ำได้ สะดวก	กองช่าง

รายละเอียดโครงการพัฒนา

แผนพัฒนาท้องถิ่น (พ.ศ. ๒๕๖๖- ๒๕๗๐)แก้ไขครั้งที่ ๑/๒๕๖๗

องค์การบริหารส่วนตำบลเหล่า อำเภอกอสุ่มพิสัย จังหวัดมหาสารคาม

ก. ยุทธศาสตร์ชาติ ๒๐ ปี ยุทธศาสตร์ที่ ๒ ด้านการสร้างความสามารถในการแข่งขัน

ข. แผนพัฒนาเศรษฐกิจและสังคมแห่งชาติ ฉบับที่ ๑๓ หมายความว่า ๙ ไทยมีความยากจนข้ามรุ่นลดลงและคนไทยทุกคนมีความคุ้มครองทางสังคมที่เพียงพอเหมาะสม

ค. Sustainable Development Goals : SDGs เป้าหมายที่ ๙ เป้าประสงค์ สร้างโครงสร้างพื้นฐานที่มีความทนทาน ส่งเสริมการพัฒนาอุตสาหกรรมที่ครอบคลุมและยั่งยืน และส่งเสริมนวัตกรรม (เป้าประสงค์ที่ ๑)

ง. ยุทธศาสตร์จังหวัดมหาสารคาม ยุทธศาสตร์ที่ ๓ เพิ่มศักยภาพด้านการค้าการลงทุนเพื่อรองรับการขยายตัวของเศรษฐกิจ

จ. ยุทธศาสตร์การพัฒนาขององค์กรปกครองส่วนท้องถิ่นในเขตจังหวัดมหาสารคาม ยุทธศาสตร์ที่ ๓ การพัฒนาโครงสร้างการผลิตและ สร้างความมั่นคงทางเศรษฐกิจในท้องถิ่น

๑. ยุทธศาสตร์องค์การบริหารส่วนตำบลเหล่ายุทธศาสตร์ที่ ๑ยุทธศาสตร์การพัฒนาด้านโครงสร้างพื้นฐาน

๑.๑ กลยุทธ์ พัฒนา ปรับปรุง บำรุงรักษาระบบสาธารณูปโภค สาธารณูปการให้ได้มาตรฐาน

(๑) แผนงานอุตสาหกรรมและการโยธา

ที่	โครงการ	วัตถุประสงค์	เป้าหมาย (ผลผลิตของโครงการ)	งบประมาณ					ตัวชี้วัด (KPI)	ผลที่คาดว่าจะได้รับ	หน่วยงาน รับผิดชอบหลัก
				๒๕๖๖ (บาท)	๒๕๖๗ (บาท)	๒๕๖๘ (บาท)	๒๕๖๙ (บาท)	๒๕๗๐ (บาท)			
๖๓	โครงการ ก่อสร้างถนน คอนกรีต เสริมเหล็ก ม.๘บ้านเข วา	เพื่อบรรเทาความ เดือดร้อนของ ประชาชนในพื้นที่ซึ่งใช้ เป็นเส้นทางสัญจรทำ ให้เกิดความสะดวก และปลอดภัยสำหรับ ประชาชนที่ใช้สัญจร ไปมาและ ทำให้การใช้ งานของถนนสาย ดังกล่าวมีระยะ เวลานานยิ่งขึ้น	ถนนคอนกรีตเสริมเหล็ก (เทพื้นเส้นเก่า) จาก บ้าน นายบัวพันธ์ จันทเดช ถึงบ้านนาย สมัย สีพุยเดช๔x ๐.๑๐x๓๐๐	-	๕๐๔,๔๐๐	-	-	-	จำนวน ถนนที่ได้ มาตรฐาน เพิ่มขึ้น	ประชาชนได้รับ ความสะดวก และปลอดภัย จากการใช้ เส้นทางสัญจร และขนส่ง ผลผลิต ทาง การเกษตร	กองช่าง

รายละเอียดโครงการพัฒนา

แผนพัฒนาท้องถิ่น (พ.ศ. ๒๕๖๖- ๒๕๗๐)แก้ไขครั้งที่ ๑/๒๕๖๗

องค์การบริหารส่วนตำบลเหล่า อำเภอกอสุ่มพิสัย จังหวัดมหาสารคาม

ก. ยุทธศาสตร์ชาติ ๒๐ ปี ยุทธศาสตร์ที่ ๒ ด้านการสร้างความสามารถในการแข่งขัน

ข. แผนพัฒนาเศรษฐกิจและสังคมแห่งชาติ ฉบับที่ ๑๓ หมายความว่า ๙ ไทยมีความยากจนข้ามรุ่นลดลงและคนไทยทุกคนมีความคุ้มครองทางสังคมที่เพียงพอเหมาะสม

ค. Sustainable Development Goals : SDGs เป้าหมายที่ ๙ เป้าประสงค์ สร้างโครงสร้างพื้นฐานที่มีความทนทาน ส่งเสริมการพัฒนาอุตสาหกรรมที่ครอบคลุมและยั่งยืน และส่งเสริมนวัตกรรม (เป้าประสงค์ที่ ๑)

ง. ยุทธศาสตร์จังหวัดมหาสารคาม ยุทธศาสตร์ที่ ๓ เพิ่มศักยภาพด้านการค้าการลงทุนเพื่อรองรับการขยายตัวของเศรษฐกิจ

จ. ยุทธศาสตร์การพัฒนาขององค์กรปกครองส่วนท้องถิ่นในเขตจังหวัดมหาสารคาม ยุทธศาสตร์ที่ ๓ การพัฒนาโครงสร้างการผลิตและ สร้างความมั่นคงทางเศรษฐกิจในท้องถิ่น

๑. ยุทธศาสตร์องค์การบริหารส่วนตำบลเหล่ายุทธศาสตร์ที่ ๑ยุทธศาสตร์การพัฒนาด้านโครงสร้างพื้นฐาน

๑.๑ กลยุทธ์ พัฒนา ปรับปรุง บำรุงรักษาระบบสาธารณูปโภค สาธารณูปการให้ได้มาตรฐาน

(๑) แผนงานอุตสาหกรรมและการโยธา

ที่	โครงการ	วัตถุประสงค์	เป้าหมาย (ผลผลิตของ โครงการ)	งบประมาณ					ตัวชี้วัด (KPI)	ผลที่คาดว่าจะ ได้รับ	หน่วยงาน รับผิดชอบหลัก
				๒๕๖๖ (บาท)	๒๕๖๗ (บาท)	๒๕๖๘ (บาท)	๒๕๖๙ (บาท)	๒๕๗๐ (บาท)			
๖๔	โครงการก่อสร้าง ถนนคอนกรีตเสริม เหล็ก ม.๘บ้านเข วา	เพื่อบรรเทาความ เดือดร้อนของ ประชาชนในพื้นที่ซึ่ง ใช้เป็นเส้นทางสัญจร ทำให้เกิดความ สะดวกและปลอดภัย สำหรับประชาชนที่ใช้ สัญจรไปมาและ ทำ ให้การใช้งานของ ถนนสายดังกล่าวมี ระยะเวลานานยิ่งขึ้น	ถนนคอนกรีตเสริม เหล็ก จากวัด ดอนปู่ตา ถึง สะพานห้วยวังยาว ๔x๐.๑๕x๒๓๐	-	๔๘๔,๕๐๐	-	-	-	จำนวน ถนนที่ได้ มาตรฐาน เพิ่มขึ้น	ประชาชนได้รับ ความสะดวก และปลอดภัย จากการใช้ เส้นทางสัญจร และขนส่ง ผลผลิต ทาง การเกษตร	กองช่าง

รายละเอียดโครงการพัฒนา

แผนพัฒนาท้องถิ่น (พ.ศ. ๒๕๖๖- ๒๕๗๐)แก้ไขครั้งที่ ๑/๒๕๖๗

องค์การบริหารส่วนตำบลเหล่า อำเภอกอสุ่มพิสัย จังหวัดมหาสารคาม

ก. ยุทธศาสตร์ชาติ ๒๐ ปี ยุทธศาสตร์ที่ ๒ ด้านการสร้างความสามารถในการแข่งขัน

ข. แผนพัฒนาเศรษฐกิจและสังคมแห่งชาติ ฉบับที่ ๑๓ หมายความว่า ๙ ไทยมีความยากจนข้ามรุ่นลดลงและคนไทยทุกคนมีความคุ้มครองทางสังคมที่เพียงพอเหมาะสม

ค. Sustainable Development Goals : SDGs เป้าหมายที่ ๙ เป้าประสงค์ สร้างโครงสร้างพื้นฐานที่มีความทนทาน ส่งเสริมการพัฒนาอุตสาหกรรมที่ครอบคลุมและยั่งยืน และส่งเสริมนวัตกรรม (เป้าประสงค์ที่ ๑)

ง. ยุทธศาสตร์จังหวัดมหาสารคาม ยุทธศาสตร์ที่ ๓ เพิ่มศักยภาพด้านการค้าการลงทุนเพื่อรองรับการขยายตัวของเศรษฐกิจ

จ. ยุทธศาสตร์การพัฒนาขององค์กรปกครองส่วนท้องถิ่นในเขตจังหวัดมหาสารคาม ยุทธศาสตร์ที่ ๓ การพัฒนาโครงสร้างการผลิตและ สร้างความมั่นคงทางเศรษฐกิจในท้องถิ่น

๑. ยุทธศาสตร์องค์การบริหารส่วนตำบลเหล่ายุทธศาสตร์ที่ ๑ยุทธศาสตร์การพัฒนาด้านโครงสร้างพื้นฐาน

๑.๑ กลยุทธ์ พัฒนา ปรับปรุง บำรุงรักษาระบบสาธารณูปโภค สาธารณูปการให้ได้มาตรฐาน

(๑) แผนงานอุตสาหกรรมและการโยธา

ที่	โครงการ	วัตถุประสงค์	เป้าหมาย (ผลผลิตของโครงการ)	งบประมาณ					ตัวชี้วัด (KPI)	ผลที่คาดว่าจะได้รับ	หน่วยงาน รับผิดชอบหลัก
				๒๕๖๖ (บาท)	๒๕๖๗ (บาท)	๒๕๖๘ (บาท)	๒๕๖๙ (บาท)	๒๕๗๐ (บาท)			
๖๕	โครงการ ก่อสร้างถนน ดิน ม. ๘บ้าน เขวา	เพื่อบรรเทาความ เดือดร้อนของ ประชาชนในพื้นที่ซึ่ง ใช้เป็นเส้นทางสัญจร ทำให้เกิดความ สะดวกและปลอดภัย สำหรับประชาชนที่ ใช้สัญจรไปมาและ ทำให้การใช้งานของ ถนนสายดังกล่าวมี ระยะเวลานานยิ่งขึ้น	ถนนดิน จากบ้าน นายเดนิช สีพลแทน ถึง นานางหนูจี สมปอง๓x๑x๗๓๐	-	-	๒๔๓,๔๐๐	-	-	จำนวน ถนนที่ได้ มาตรฐาน เพิ่มขึ้น	ประชาชนได้รับ ความสะดวก และปลอดภัย จากการใช้ เส้นทางสัญจร และขนส่ง ผลผลิต ทาง การเกษตร	กองช่าง

รายละเอียดโครงการพัฒนา

แผนพัฒนาท้องถิ่น (พ.ศ. ๒๕๖๖- ๒๕๗๐)แก้ไขครั้งที่ ๑/๒๕๖๗

องค์การบริหารส่วนตำบลเหล่า อำเภอกอสุ่มพิสัย จังหวัดมหาสารคาม

ก. ยุทธศาสตร์ชาติ ๒๐ ปี ยุทธศาสตร์ที่ ๒ ด้านการสร้างความสามารถในการแข่งขัน

ข. แผนพัฒนาเศรษฐกิจและสังคมแห่งชาติ ฉบับที่ ๑๓ หมายความว่า ๙ ไทยมีความยากจนข้ามรุ่นลดลงและคนไทยทุกคนมีความคุ้มครองทางสังคมที่เพียงพอเหมาะสม

ค. Sustainable Development Goals : SDGs เป้าหมายที่ ๙ เป้าประสงค์ สร้างโครงสร้างพื้นฐานที่มีความทนทาน ส่งเสริมการพัฒนาอุตสาหกรรมที่ครอบคลุมและยั่งยืน และส่งเสริมนวัตกรรม (เป้าประสงค์ที่ ๑)

ง. ยุทธศาสตร์จังหวัดมหาสารคาม ยุทธศาสตร์ที่ ๓ เพิ่มศักยภาพด้านการค้าการลงทุนเพื่อรองรับการขยายตัวของเศรษฐกิจ

จ. ยุทธศาสตร์การพัฒนาขององค์กรปกครองส่วนท้องถิ่นในเขตจังหวัดมหาสารคาม ยุทธศาสตร์ที่ ๓ การพัฒนาโครงสร้างการผลิตและ สร้างความมั่นคงทางเศรษฐกิจในท้องถิ่น

๑. ยุทธศาสตร์องค์การบริหารส่วนตำบลเหล่ายุทธศาสตร์ที่ ๑ยุทธศาสตร์การพัฒนาด้านโครงสร้างพื้นฐาน

๑.๑ กลยุทธ์ พัฒนา ปรับปรุง บำรุงรักษาระบบสาธารณูปโภค สาธารณูปการให้ได้มาตรฐาน

(๑) แผนงานอุตสาหกรรมและการโยธา

ที่	โครงการ	วัตถุประสงค์	เป้าหมาย (ผลผลิตของ โครงการ)	งบประมาณ					ตัวชี้วัด (KPI)	ผลที่คาดว่าจะได้รับ	หน่วยงาน รับผิดชอบหลัก
				๒๕๖๖ (บาท)	๒๕๖๗ (บาท)	๒๕๖๘ (บาท)	๒๕๖๙ (บาท)	๒๕๗๐ (บาท)			
๖๖	โครงการ ก่อสร้างถนนดิน ม.๘บ้านเขวา	เพื่อบรรเทาความ เดือดร้อนของ ประชาชนในพื้นที่ซึ่งใช้ เป็นเส้นทางสัญจรทำ ให้เกิดความสะดวก และปลอดภัยสำหรับ ประชาชนที่ใช้สัญจรไป มาและ ทำให้การใช้ งานของถนนสาย ดังกล่าวมีระยะ เวลายานยิ่งขึ้น	ถนนดิน จากไร่ นางมะลิ ศรีสอนเห มัน ถึง นายบุญส่ง โกสุ่ม๓x๑x๗๒๐	-	-	๒๔๖,๘๐๐	-	-	จำนวน ถนนที่ได้ มาตรฐาน เพิ่มขึ้น	ประชาชนได้รับ ความสะดวก และปลอดภัย จากการใช้ เส้นทางสัญจร และขนส่ง ผลผลิต ทาง การเกษตร	กองช่าง

รายละเอียดโครงการพัฒนา

แผนพัฒนาท้องถิ่น (พ.ศ. ๒๕๖๖- ๒๕๗๐)แก้ไขครั้งที่ ๑/๒๕๖๗

องค์การบริหารส่วนตำบลเหล่า อำเภอกอสุ่มพิสัย จังหวัดมหาสารคาม

ก. ยุทธศาสตร์ชาติ ๒๐ ปี ยุทธศาสตร์ที่ ๒ ด้านการสร้างความสามารถในการแข่งขัน

ข. แผนพัฒนาเศรษฐกิจและสังคมแห่งชาติ ฉบับที่ ๑๓ หมายความว่า ๙ ไทยมีความยากจนข้ามรุ่นลดลงและคนไทยทุกคนมีความคุ้มครองทางสังคมที่เพียงพอเหมาะสม

ค. Sustainable Development Goals : SDGs เป้าหมายที่ ๙ เป้าประสงค์ สร้างโครงสร้างพื้นฐานที่มีความทนทาน ส่งเสริมการพัฒนาอุตสาหกรรมที่ครอบคลุมและยั่งยืน และส่งเสริมนวัตกรรม (เป้าประสงค์ที่ ๑)

ง. ยุทธศาสตร์จังหวัดมหาสารคาม ยุทธศาสตร์ที่ ๓ เพิ่มศักยภาพด้านการค้าการลงทุนเพื่อรองรับการขยายตัวของเศรษฐกิจ

จ. ยุทธศาสตร์การพัฒนาขององค์กรปกครองส่วนท้องถิ่นในเขตจังหวัดมหาสารคาม ยุทธศาสตร์ที่ ๓ การพัฒนาโครงสร้างการผลิตและ สร้างความมั่นคงทางเศรษฐกิจในท้องถิ่น

๑. ยุทธศาสตร์องค์การบริหารส่วนตำบลเหล่ายุทธศาสตร์ที่ ๑ยุทธศาสตร์การพัฒนาด้านโครงสร้างพื้นฐาน

๑.๑ กลยุทธ์ พัฒนา ปรับปรุง บำรุงรักษาระบบสาธารณูปโภค สาธารณูปการให้ได้มาตรฐาน

(๑) แผนงานอุตสาหกรรมและการโยธา

ที่	โครงการ	วัตถุประสงค์	เป้าหมาย (ผลผลิตของ โครงการ)	งบประมาณ					ตัวชี้วัด (KPI)	ผลที่คาดว่าจะได้รับ	หน่วยงาน รับผิดชอบหลัก
				๒๕๖๖ (บาท)	๒๕๖๗ (บาท)	๒๕๖๘ (บาท)	๒๕๖๙ (บาท)	๒๕๗๐ (บาท)			
๖๗	โครงการก่อสร้าง ก่อสร้างถนน คอนกรีตเสริม ม. ๘บ้านเขวา	เพื่อบรรเทาความ เดือดร้อนของ ประชาชนในพื้นที่ซึ่ง ใช้เป็นเส้นทางสัญจร ทำให้เกิดความ สะดวกและปลอดภัย สำหรับประชาชนที่ใช้ สัญจรไปมาและ ทำ ให้การใช้งานของ ถนนสายดังกล่าวมี ระยะเวลานานยิ่งขึ้น	ถนนคอนกรีตเสริม เหล็ก จากแยก นายฉัตรชัย ศิลา อุดม ถึง นายบัว พันธ์ จันทะเดช๓x ๐.๑๕x๔๐๐	-	-	๖๓๕,๐๐๐	-	-	จำนวน ถนนที่ได้ มาตรฐาน เพิ่มขึ้น	ประชาชนได้รับ ความสะดวก และปลอดภัย จากการใช้ เส้นทางสัญจร และขนส่ง ผลผลิต ทาง การเกษตร	กองช่าง

รายละเอียดโครงการพัฒนา

แผนพัฒนาท้องถิ่น (พ.ศ. ๒๕๖๖- ๒๕๗๐)แก้ไขครั้งที่ ๑/๒๕๖๗

องค์การบริหารส่วนตำบลเหล่า อำเภอกอสุ่มพิสัย จังหวัดมหาสารคาม

ก. ยุทธศาสตร์ชาติ ๒๐ ปี ยุทธศาสตร์ที่ ๒ ด้านการสร้างความสามารถในการแข่งขัน

ข. แผนพัฒนาเศรษฐกิจและสังคมแห่งชาติ ฉบับที่ ๑๓ หมายความว่า ๙ ไทยมีความยากจนข้ามรุ่นลดลงและคนไทยทุกคนมีความคุ้มครองทางสังคมที่เพียงพอเหมาะสม

ค. Sustainable Development Goals : SDGs เป้าหมายที่ ๙ เป้าประสงค์ สร้างโครงสร้างพื้นฐานที่มีความทนทาน ส่งเสริมการพัฒนาอุตสาหกรรมที่ครอบคลุมและยั่งยืน และส่งเสริมนวัตกรรม (เป้าประสงค์ที่ ๑)

ง. ยุทธศาสตร์จังหวัดมหาสารคาม ยุทธศาสตร์ที่ ๓ เพิ่มศักยภาพด้านการค้าการลงทุนเพื่อรองรับการขยายตัวของเศรษฐกิจ

จ. ยุทธศาสตร์การพัฒนาขององค์กรปกครองส่วนท้องถิ่นในเขตจังหวัดมหาสารคาม ยุทธศาสตร์ที่ ๓ การพัฒนาโครงสร้างการผลิตและ สร้างความมั่นคงทางเศรษฐกิจในท้องถิ่น

๑. ยุทธศาสตร์องค์การบริหารส่วนตำบลเหล่ายุทธศาสตร์ที่ ๑ยุทธศาสตร์การพัฒนาด้านโครงสร้างพื้นฐาน

๑.๑ กลยุทธ์ พัฒนา ปรับปรุง บำรุงรักษาระบบสาธารณูปโภค สาธารณูปการให้ได้มาตรฐาน

(๑) แผนงานอุตสาหกรรมและการโยธา

ที่	โครงการ	วัตถุประสงค์	เป้าหมาย (ผลผลิตของ โครงการ)	งบประมาณ					ตัวชี้วัด (KPI)	ผลที่คาดว่าจะ ได้รับ	หน่วยงาน รับผิดชอบหลัก
				๒๕๖๖ (บาท)	๒๕๖๗ (บาท)	๒๕๖๘ (บาท)	๒๕๖๙ (บาท)	๒๕๗๐ (บาท)			
๖๘	โครงการ ก่อสร้างถนน ดิน ม.๘บ้าน เขวา	เพื่อบรรเทาความ เดือดร้อนของประชาชน ในพื้นที่ซึ่งใช้เป็นเส้นทาง สัญจรทำให้เกิดความ สะดวกและปลอดภัย สำหรับประชาชนที่ใช้ สัญจรไปมาและ ทำให้ การใช้งานของถนนสาย ดังกล่าวมีระยะเวลานาน ยิ่งขึ้น	ถนนดิน จากที่ นางคำหมูน สุนทร พิศ ถึง ที่นายนาย สุระ คำดาวเรือง๓ x๐.๕x๓๐๐	-	-	๕๑,๘๐๐	-	-	จำนวน ถนนที่ได้ มาตรฐาน เพิ่มขึ้น	ประชาชนได้รับ ความสะดวก และปลอดภัย จากการใช้ เส้นทางสัญจร และขนส่ง ผลผลิต ทาง การเกษตร	กองช่าง

รายละเอียดโครงการพัฒนา

แผนพัฒนาท้องถิ่น (พ.ศ. ๒๕๖๖- ๒๕๗๐)แก้ไขครั้งที่ ๑/๒๕๖๗

องค์การบริหารส่วนตำบลเหล่า อำเภอกอสุ่มพิสัย จังหวัดมหาสารคาม

ก. ยุทธศาสตร์ชาติ ๒๐ ปี ยุทธศาสตร์ที่ ๒ ด้านการสร้างความสามารถในการแข่งขัน

ข. แผนพัฒนาเศรษฐกิจและสังคมแห่งชาติ ฉบับที่ ๑๓ หมายความว่า ๙ ไทยมีความยากจนข้ามรุ่นลดลงและคนไทยทุกคนมีความคุ้มครองทางสังคมที่เพียงพอเหมาะสม

ค. Sustainable Development Goals : SDGs เป้าหมายที่ ๙ เป้าประสงค์ สร้างโครงสร้างพื้นฐานที่มีความทนทาน ส่งเสริมการพัฒนาอุตสาหกรรมที่ครอบคลุมและยั่งยืน และส่งเสริมนวัตกรรม (เป้าประสงค์ที่ ๑)

ง. ยุทธศาสตร์จังหวัดมหาสารคาม ยุทธศาสตร์ที่ ๓ เพิ่มศักยภาพด้านการค้าการลงทุนเพื่อรองรับการขยายตัวของเศรษฐกิจ

จ. ยุทธศาสตร์การพัฒนาขององค์กรปกครองส่วนท้องถิ่นในเขตจังหวัดมหาสารคาม ยุทธศาสตร์ที่ ๓ การพัฒนาโครงสร้างการผลิตและ สร้างความมั่นคงทางเศรษฐกิจในท้องถิ่น

๑. ยุทธศาสตร์องค์การบริหารส่วนตำบลเหล่ายุทธศาสตร์ที่ ๑ยุทธศาสตร์การพัฒนาด้านโครงสร้างพื้นฐาน

๑.๑ กลยุทธ์ พัฒนา ปรับปรุง บำรุงรักษาระบบสาธารณูปโภค สาธารณูปการให้ได้มาตรฐาน

(๑) แผนงานอุตสาหกรรมและการโยธา

ที่	โครงการ	วัตถุประสงค์	เป้าหมาย (ผลผลิตของโครงการ)	งบประมาณ					ตัวชี้วัด (KPI)	ผลที่คาดว่าจะได้รับ	หน่วยงาน รับผิดชอบหลัก
				๒๕๖๖ (บาท)	๒๕๖๗ (บาท)	๒๕๖๘ (บาท)	๒๕๖๙ (บาท)	๒๕๗๐ (บาท)			
๖๙	โครงการ ก่อสร้างถนน ดิน ม.๘ บ้าน เขวา	เพื่อบรรเทาความ เดือดร้อนของ ประชาชนในพื้นที่ซึ่ง ใช้เป็นเส้นทางสัญจร ทำให้เกิดความ สะดวกและปลอดภัย สำหรับประชาชนที่ ใช้สัญจรไปมาและ ทำให้การใช้งานของ ถนนสายดังกล่าวมี ระยะเวลานานยิ่งขึ้น	ถนนดิน จากไร่สไบนาง ถึง นางบุญวิน ทินพา ๓x๐.๕๐x๗๕๐	-	-	๑๒๙,๕๐๐	-		จำนวน ถนนที่ได้ มาตรฐาน เพิ่มขึ้น	ประชาชนได้รับ ความสะดวก และปลอดภัย จากการใช้ เส้นทางสัญจร และขนส่ง ผลผลิต ทาง การเกษตร	กองช่าง

รายละเอียดโครงการพัฒนา

แผนพัฒนาท้องถิ่น (พ.ศ. ๒๕๖๖- ๒๕๗๐)แก้ไขครั้งที่ ๑/๒๕๖๗

องค์การบริหารส่วนตำบลเหล่า อำเภอกอสุ่มพิสัย จังหวัดมหาสารคาม

ก. ยุทธศาสตร์ชาติ ๒๐ ปี ยุทธศาสตร์ที่ ๒ ด้านการสร้างความสามารถในการแข่งขัน

ข. แผนพัฒนาเศรษฐกิจและสังคมแห่งชาติ ฉบับที่ ๑๓ หมายความว่า ๙ ไทยมีความยากจนข้ามรุ่นลดลงและคนไทยทุกคนมีความคุ้มครองทางสังคมที่เพียงพอเหมาะสม

ค. Sustainable Development Goals : SDGs เป้าหมายที่ ๙ เป้าประสงค์ สร้างโครงสร้างพื้นฐานที่มีความทนทาน ส่งเสริมการพัฒนาอุตสาหกรรมที่ครอบคลุมและยั่งยืน และส่งเสริมนวัตกรรม (เป้าประสงค์ที่ ๑)

ง. ยุทธศาสตร์จังหวัดมหาสารคาม ยุทธศาสตร์ที่ ๓ เพิ่มศักยภาพด้านการค้าการลงทุนเพื่อรองรับการขยายตัวของเศรษฐกิจ

จ. ยุทธศาสตร์การพัฒนาขององค์กรปกครองส่วนท้องถิ่นในเขตจังหวัดมหาสารคาม ยุทธศาสตร์ที่ ๓ การพัฒนาโครงสร้างการผลิตและ สร้างความมั่นคงทางเศรษฐกิจในท้องถิ่น

๑. ยุทธศาสตร์องค์การบริหารส่วนตำบลเหล่ายุทธศาสตร์ที่ ๑ยุทธศาสตร์การพัฒนาด้านโครงสร้างพื้นฐาน

๑.๑ กลยุทธ์ พัฒนา ปรับปรุง บำรุงรักษาระบบสาธารณูปโภค สาธารณูปการให้ได้มาตรฐาน

(๑) แผนงานอุตสาหกรรมและการโยธา

ที่	โครงการ	วัตถุประสงค์	เป้าหมาย (ผลผลิตของโครงการ)	งบประมาณ					ตัวชี้วัด (KPI)	ผลที่คาดว่าจะได้รับ	หน่วยงาน รับผิดชอบหลัก
				๒๕๖๖ (บาท)	๒๕๖๗ (บาท)	๒๕๖๘ (บาท)	๒๕๖๙ (บาท)	๒๕๗๐ (บาท)			
๗๐	โครงการ ก่อสร้างถนน คอนกรีตเสริม เหล็ก ม.๘ บ้านเขวา	เพื่อบรรเทาความ เดือดร้อนของ ประชาชนในพื้นที่ ซึ่งใช้เป็นเส้นทาง สัญจรทำให้เกิด ความสะดวกและ ปลอดภัยสำหรับ ประชาชนที่ใช้ สัญจรไปมาและ ทำให้การใช้งาน ของถนนสาย ดังกล่าวมีระยะ เวลายานยิ่งขึ้น	ถนนคอนกรีตเสริมเหล็ก (เทพื้นเส้นเก่า)จากบ้าน นายพงษ์ศักดิ์ ศิริแก้ว เลิศ ถึงสามแยกบ้านคำ นางสุรียนันต์สีทองเขต๔ X๐.๑๕X๑๓๙	-	-	๒๙๒,๕๐๐	-	-	จำนวน ถนนที่ได้ มาตรฐาน เพิ่มขึ้น	ประชาชนได้รับ ความสะดวก และปลอดภัย จากการใช้ เส้นทางสัญจร และขนส่ง ผลผลิต ทาง การเกษตร	กองช่าง

รายละเอียดโครงการพัฒนา

แผนพัฒนาท้องถิ่น (พ.ศ. ๒๕๖๖- ๒๕๗๐)แก้ไขครั้งที่ ๑/๒๕๖๗

องค์การบริหารส่วนตำบลเหล่า อำเภอกอสุ่มพิสัย จังหวัดมหาสารคาม

ก. ยุทธศาสตร์ชาติ ๒๐ ปี ยุทธศาสตร์ที่ ๒ ด้านการสร้างความสามารถในการแข่งขัน

ข. แผนพัฒนาเศรษฐกิจและสังคมแห่งชาติ ฉบับที่ ๑๓ หมายความว่า ๙ ไทยมีความยากจนข้ามรุ่นลดลงและคนไทยทุกคนมีความคุ้มครองทางสังคมที่เพียงพอเหมาะสม

ค. Sustainable Development Goals : SDGs เป้าหมายที่ ๙ เป้าประสงค์ สร้างโครงสร้างพื้นฐานที่มีความทนทาน ส่งเสริมการพัฒนาอุตสาหกรรมที่ครอบคลุมและยั่งยืน และส่งเสริมนวัตกรรม (เป้าประสงค์ที่ ๑)

ง. ยุทธศาสตร์จังหวัดมหาสารคาม ยุทธศาสตร์ที่ ๓ เพิ่มศักยภาพด้านการค้าการลงทุนเพื่อรองรับการขยายตัวของเศรษฐกิจ

จ. ยุทธศาสตร์การพัฒนาขององค์กรปกครองส่วนท้องถิ่นในเขตจังหวัดมหาสารคาม ยุทธศาสตร์ที่ ๓ การพัฒนาโครงสร้างการผลิตและ สร้างความมั่นคงทางเศรษฐกิจในท้องถิ่น

๑. ยุทธศาสตร์องค์การบริหารส่วนตำบลเหล่ายุทธศาสตร์ที่ ๑ยุทธศาสตร์การพัฒนาด้านโครงสร้างพื้นฐาน

๑.๑ กลยุทธ์ พัฒนา ปรับปรุง บำรุงรักษาระบบสาธารณูปโภค สาธารณูปการให้ได้มาตรฐาน

(๑) แผนงานอุตสาหกรรมและการโยธา

ที่	โครงการ	วัตถุประสงค์	เป้าหมาย (ผลผลิตของ โครงการ)	งบประมาณ					ตัวชี้วัด (KPI)	ผลที่คาดว่าจะได้รับ	หน่วยงาน รับผิดชอบหลัก
				๒๕๖๖ (บาท)	๒๕๖๗ (บาท)	๒๕๖๘ (บาท)	๒๕๖๙ (บาท)	๒๕๗๐ (บาท)			
๗๑	โครงการขยายเขตไฟฟ้า ม.๘ บ้านเขวา	เพื่อให้ประชาชนมีไฟฟ้าแสงสว่างเพียงพอ อำนวยความสะดวกให้กับประชาชนในการเดินทางเวลากลางคืน ป้องกันการเกิดปัญหาอาชญากรรม	ขยายเขตไฟฟ้าจากโคกป่าช้า ตรงนางสัมฤทธิ์ ปันแสง ถึงไร่นางพรทิพย์ สงครามยศ ๔๕๐เมตร	-	-	๑๒๐,๐๐๐	-	-	จำนวนครัวเรือนที่ได้ใช้ไฟฟ้าเพิ่มขึ้น	มีแสงสว่างอย่างทั่วถึงป้องกันและลดอุบัติเหตุและสร้างความปลอดภัยในชีวิตและทรัพย์สิน	กองช่าง

รายละเอียดโครงการพัฒนา
แผนพัฒนาท้องถิ่น (พ.ศ. ๒๕๖๖- ๒๕๗๐)แก้ไขครั้งที่ ๑/๒๕๖๗
องค์การบริหารส่วนตำบลเหล่า อำเภอกอสุ่มพิสัย จังหวัดมหาสารคาม

แบบ ผ. ๐๒

ที่	โครงการ	วัตถุประสงค์	เป้าหมาย (ผลผลิตของ โครงการ)	งบประมาณ					ตัวชี้วัด (KPI)	ผลที่คาดว่าจะ ได้รับ	หน่วยงาน รับผิดชอบหลัก
				๒๕๖๖ (บาท)	๒๕๖๗ (บาท)	๒๕๖๘ (บาท)	๒๕๖๙ (บาท)	๒๕๗๐ (บาท)			
๓๒.	โครงการก่อสร้าง	เพื่อบรรเทาความ	ถนนคอนกรีตเสริม		๔๗๖,๑๐๐	-	-	-	จำนวน	ประชาชนได้รับ	กองช่าง

รายละเอียดโครงการพัฒนา
แผนพัฒนาท้องถิ่น (พ.ศ. ๒๕๖๖- ๒๕๗๐)แก้ไขครั้งที่ ๑/๒๕๖๗
องค์การบริหารส่วนตำบลเหล่า อำเภอกอสุ่มพิสัย จังหวัดมหาสารคาม

แบบ ผ. ๐๒

	ถนนคอนกรีตเสริมเหล็ก หมู่ที่ ๙ บ้านเขวา บึงกุย	เดือนร้อนของประชาชนในพื้นที่ซึ่งใช้เป็นเส้นทางสัญจรทำให้เกิดความสะดวกและปลอดภัยสำหรับประชาชนที่ใช้สัญจรไปมาและ ทำให้การใช้งานของถนนสายดังกล่าวมีระยะเวลานานยิ่งขึ้น	เหล็ก จากถนนดำคอกหมูนายชัยรัตน์เทียบแสง ถึง ที่นายสมชาย กุนหอย ๓x๐.๑๕x๓๐๐						ถนนที่ได้มาตรฐานเพิ่มขึ้น	ความปลอดภัยและใช้เส้นทางสัญจรและขนส่งผลผลิตทางการเกษตร	
--	--	---	---	--	--	--	--	--	---------------------------	--	--

๑๙๖

- ก. ยุทธศาสตร์ชาติ ๒๐ ปี ยุทธศาสตร์ที่ ๒ ด้านการสร้างความสามารถในการแข่งขัน
 - ข. แผนพัฒนาเศรษฐกิจและสังคมแห่งชาติ ฉบับที่ ๑๓ หมายความว่า ๙ ไทยมีความยากจนข้ามรุ่นลดลงและคนไทยทุกคนมีความคุ้มครองทางสังคมที่เพียงพอเหมาะสม
 - ค. Sustainable Development Goals : SDGs เป้าหมายที่ ๙ เป้าประสงค์ สร้างโครงสร้างพื้นฐานที่มีความทนทาน ส่งเสริมการพัฒนาอุตสาหกรรมที่ครอบคลุมและยั่งยืน และส่งเสริมนวัตกรรม (เป้าประสงค์ที่ ๑)
 - ง. ยุทธศาสตร์จังหวัดมหาสารคาม ยุทธศาสตร์ที่ ๓ เพิ่มศักยภาพด้านการค้าการลงทุนเพื่อรองรับการขยายตัวของเศรษฐกิจ
 - จ. ยุทธศาสตร์การพัฒนาขององค์กรปกครองส่วนท้องถิ่นในเขตจังหวัดมหาสารคาม ยุทธศาสตร์ที่ ๓ การพัฒนาโครงสร้างการผลิตและ สร้างความมั่นคงทางเศรษฐกิจในท้องถิ่น
 - ๑. ยุทธศาสตร์องค์การบริหารส่วนตำบลเหล่ายุทธศาสตร์ที่ ๑ ยุทธศาสตร์การพัฒนาด้านโครงสร้างพื้นฐาน
 - ๑.๑ กลยุทธ์ พัฒนา ปรับปรุง บำรุงรักษาระบบสาธารณูปโภค สาธารณูปการให้ได้มาตรฐาน
- (๑) แผนงานอุตสาหกรรมและการโยธา

รายละเอียดโครงการพัฒนา

แบบ ผ. ๐๒

แผนพัฒนาท้องถิ่น (พ.ศ. ๒๕๖๖- ๒๕๗๐)แก้ไขครั้งที่ ๑/๒๕๖๗
องค์การบริหารส่วนตำบลเหล่า อำเภอกอสุ่มพิสัย จังหวัดมหาสารคาม

ที่	โครงการ	วัตถุประสงค์	เป้าหมาย (ผลผลิตของ โครงการ)	งบประมาณ					ตัวชี้วัด (KPI)	ผลที่คาดว่าจะ ได้รับ	หน่วยงาน รับผิดชอบหลัก
				๒๕๖๖ (บาท)	๒๕๖๗ (บาท)	๒๕๖๘ (บาท)	๒๕๖๙ (บาท)	๒๕๗๐ (บาท)			
๗๓.	โครงการก่อสร้างถนนดิน หมู่ที่ ๙ บ้านเขวาบึงกุย	เพื่อบรรเทาความเดือดร้อนของประชาชนในพื้นที่ซึ่งใช้เป็นเส้นทางสัญจรทำให้เกิดความสะดวและปลอดภัยสำหรับประชาชนที่ใช้สัญจรไปมาและ ทำให้การใช้งานของถนนสายดังกล่าวมีระยะเวลาอันยาวนานยิ่งขึ้น	ถนนดิน จากไร่ นายจ้านงค์ ทินพา นายสุทิพ ศิริแก้วเลิศ๓x๑x๑,๐๐๐		๓๓๘,๑๐๐	-	-	-	จำนวนถนนที่ได้มาตรฐานเพิ่มขึ้น	ประชาชนได้รับความสะดวกและปลอดภัยจากการใช้เส้นทางสัญจรและขนส่งผลผลิตทางการเกษตร	กองช่าง

๑๙๗

- ก. ยุทธศาสตร์ชาติ ๒๐ ปี ยุทธศาสตร์ที่ ๒ด้านการสร้างความสามารถในการแข่งขัน
- ข. แผนพัฒนาเศรษฐกิจและสังคมแห่งชาติ ฉบับที่ ๑๓ หมายความว่าที่ ๙ ไทยมีความยากจนข้ามรุ่นลดลงและคนไทยทุกคนมีความคุ้มครองทางสังคมที่เพียงพอเหมาะสม
- ค. Sustainable Development Goals : SDGs เป้าหมายที่ ๙ เป้าประสงค์ สร้างโครงสร้างพื้นฐานที่มีความทนทาน ส่งเสริมการพัฒนาอุตสาหกรรมที่ครอบคลุมและยั่งยืน และส่งเสริมนวัตกรรม (เป้าประสงค์ที่ ๑)
- ง. ยุทธศาสตร์จังหวัดมหาสารคาม ยุทธศาสตร์ที่ ๓ เพิ่มศักยภาพด้านการค้าการลงทุนเพื่อรองรับการขยายตัวทางเศรษฐกิจ
- จ. ยุทธศาสตร์การพัฒนาขององค์กรปกครองส่วนท้องถิ่นในเขตจังหวัดมหาสารคาม ยุทธศาสตร์ที่ ๓ การพัฒนาโครงสร้างการผลิตและ สร้างความมั่นคงทางเศรษฐกิจในท้องถิ่น
๑. ยุทธศาสตร์องค์การบริหารส่วนตำบลเหล่ายุทธศาสตร์ที่ ๑ยุทธศาสตร์การพัฒนาด้านโครงสร้างพื้นฐาน
- ๑.๑ กลยุทธ์ พัฒนา ปรับปรุง บำรุงรักษาระบบสาธารณูปโภค สาธารณูปการให้ได้มาตรฐาน
- (๑) แผนงานอุตสาหกรรมและการโยธา

รายละเอียดโครงการพัฒนา

แบบ ผ. ๐๒

แผนพัฒนาท้องถิ่น (พ.ศ. ๒๕๖๖- ๒๕๗๐)แก้ไขครั้งที่ ๑/๒๕๖๗
องค์การบริหารส่วนตำบลเหล่า อำเภอกอสุ่มพิสัย จังหวัดมหาสารคาม

ที่	โครงการ	วัตถุประสงค์	เป้าหมาย (ผลผลิตของ โครงการ)	งบประมาณ					ตัวชี้วัด (KPI)	ผลที่คาดว่าจะได้รับ	หน่วยงาน รับผิดชอบหลัก
				๒๕๖๖ (บาท)	๒๕๖๗ (บาท)	๒๕๖๘ (บาท)	๒๕๖๙ (บาท)	๒๕๗๐ (บาท)			
๗๔	โครงการก่อสร้างถนนหินคลุก หมู่ที่ ๙บ้านเขาวา บึงกุย	เพื่อบรรเทาความเดือดร้อนของประชาชนในพื้นที่ซึ่งใช้เป็นเส้นทางสัญจรทำให้เกิดความสะดวและปลอดภัยสำหรับประชาชนที่ใช้สัญจรไปมาและ ทำให้การใช้งานของถนนสายดังกล่าวมีระยะเวลานานยิ่งขึ้น	ถนนหินคลุก จาก ไร่ นายวงพระจันทร์สี พลแทน ถึงไร่ นายประยงค์ สาคุณ ๓x๐.๑x๓๕๐		๙๑,๖๐๐	-	-	-	จำนวนถนนที่ได้มาตรฐานเพิ่มขึ้น	ประชาชนได้รับความสะดวกและปลอดภัยจากการใช้เส้นทางสัญจรและขนส่งผลผลิตทางการเกษตร	กองช่าง

ก. ยุทธศาสตร์ชาติ ๒๐ ปี ยุทธศาสตร์ที่ ๒ด้านการสร้างความสามารถในการแข่งขัน

ข. แผนพัฒนาเศรษฐกิจและสังคมแห่งชาติ ฉบับที่ ๑๓ หมายความว่า ๙ไทยมีความยากจนข้ามรุ่นลดลงและคนไทยทุกคนมีความคุ้มครองทางสังคมที่เพียงพอเหมาะสม

ค. Sustainable Development Goals : SDGs เป้าหมายที่ ๙ เป้าประสงค์ สร้างโครงสร้างพื้นฐานที่มีความทนทาน ส่งเสริมการพัฒนาอุตสาหกรรมที่ครอบคลุมและยั่งยืน และส่งเสริมนวัตกรรม (เป้าประสงค์ที่ ๑)

ง. ยุทธศาสตร์จังหวัดมหาสารคาม ยุทธศาสตร์ที่ ๓ เพิ่มศักยภาพด้านการค้าการลงทุนเพื่อรองรับการขยายตัวทางเศรษฐกิจ

จ. ยุทธศาสตร์การพัฒนาขององค์กรปกครองส่วนท้องถิ่นในเขตจังหวัดมหาสารคาม ยุทธศาสตร์ที่ ๓ การพัฒนาโครงสร้างการผลิตและ สร้างความมั่นคงทางเศรษฐกิจในท้องถิ่น

๑. ยุทธศาสตร์องค์การบริหารส่วนตำบลเหล่ายุทธศาสตร์ที่ ๑ยุทธศาสตร์การพัฒนาด้านโครงสร้างพื้นฐาน

๑.๑ กลยุทธ์ พัฒนา ปรับปรุง บำรุงรักษาระบบสาธารณูปโภค สาธารณูปการให้ได้มาตรฐาน

(๑) แผนงานอุตสาหกรรมและการโยธา

รายละเอียดโครงการพัฒนา
แผนพัฒนาท้องถิ่น (พ.ศ. ๒๕๖๖- ๒๕๗๐)แก้ไขครั้งที่ ๑/๒๕๖๗
องค์การบริหารส่วนตำบลเหล่า อำเภอกอสุ่มพิสัย จังหวัดมหาสารคาม

แบบ ผ. ๐๒

ที่	โครงการ	วัตถุประสงค์	เป้าหมาย (ผลผลิตของ โครงการ)	งบประมาณ					ตัวชี้วัด (KPI)	ผลที่คาดว่าจะได้รับ	หน่วยงาน รับผิดชอบหลัก
				๒๕๖๖ (บาท)	๒๕๖๗ (บาท)	๒๕๖๘ (บาท)	๒๕๖๙ (บาท)	๒๕๗๐ (บาท)			
๗๕	โครงการก่อสร้างถนนดิน หมู่ที่ ๙ บ้านเขวาบึงกุย	เพื่อบรรเทาความเดือดร้อนของประชาชนในพื้นที่ซึ่งใช้เป็นเส้นทางสัญจรทำให้เกิดความสะดวกและปลอดภัยสำหรับประชาชนที่ใช้สัญจรไปมาและ ทำให้การใช้ งานของถนนสายดังกล่าวมีระยะเวลา ยาวนานยิ่งขึ้น	ถนนดิน จากไร่ นางลำดวน มุลวันดี ถึง ที่ นายนายสมพร สุพรมพันธ์๓x๑x๕๐๐	-	-	-	๑๖๙,๐๐๐	-	จำนวนถนนที่ได้ มาตรฐาน เพิ่มขึ้น	ประชาชนได้รับ ความสะดวกและ ปลอดภัยจากการ ใช้เส้นทางสัญจร และขนส่งผลผลิต ทางการเกษตร	กองช่าง

ก. ยุทธศาสตร์ชาติ ๒๐ ปี ยุทธศาสตร์ที่ ๒ด้านการสร้างความสามารถในการแข่งขัน

ข. แผนพัฒนาเศรษฐกิจและสังคมแห่งชาติ ฉบับที่ ๑๓ หมายความว่า ไทยมีความยากจนข้ามรุ่นลดลงและคนไทยทุกคนมีความคุ้มครองทางสังคมที่เพียงพอเหมาะสม

ค. Sustainable Development Goals : SDGs เป้าหมายที่ ๙ เป้าประสงค์ สร้างโครงสร้างพื้นฐานที่มีความทนทาน ส่งเสริมการพัฒนาอุตสาหกรรมที่ครอบคลุมและยั่งยืน และส่งเสริมนวัตกรรม (เป้าประสงค์ที่ ๑)

ง. ยุทธศาสตร์จังหวัดมหาสารคาม ยุทธศาสตร์ที่ ๓ เพิ่มศักยภาพด้านการค้าการลงทุนเพื่อรองรับการขยายตัวของเศรษฐกิจ

จ. ยุทธศาสตร์การพัฒนาขององค์กรปกครองส่วนท้องถิ่นในเขตจังหวัดมหาสารคาม ยุทธศาสตร์ที่ ๓ การพัฒนาโครงสร้างการผลิตและ สร้างความมั่นคงทางเศรษฐกิจในท้องถิ่น

๑. ยุทธศาสตร์องค์การบริหารส่วนตำบลเหล่ายุทธศาสตร์ที่ ๑ยุทธศาสตร์การพัฒนาด้านโครงสร้างพื้นฐาน

๑.๑ กลยุทธ์ พัฒนา ปรับปรุง บำรุงรักษาระบบสาธารณูปโภค สาธารณูปการให้ได้มาตรฐาน

(๑) แผนงานอุตสาหกรรมและการโยธา

รายละเอียดโครงการพัฒนา

แบบ ผ. ๐๒

แผนพัฒนาท้องถิ่น (พ.ศ. ๒๕๖๖- ๒๕๗๐)แก้ไขครั้งที่ ๑/๒๕๖๗
องค์การบริหารส่วนตำบลเหล่า อำเภอกอสุ่มพิสัย จังหวัดมหาสารคาม

ที่	โครงการ	วัตถุประสงค์	เป้าหมาย (ผลผลิตของ โครงการ)	งบประมาณ					ตัวชี้วัด (KPI)	ผลที่คาดว่าจะได้รับ	หน่วยงาน รับผิดชอบหลัก
				๒๕๖๖ (บาท)	๒๕๖๗ (บาท)	๒๕๖๘ (บาท)	๒๕๖๙ (บาท)	๒๕๗๐ (บาท)			
๗๖.	โครงการก่อสร้างถนนหินคลุก หมู่ที่ ๙บ้านเขวาบึงกุย	เพื่อบรรเทาความเดือดร้อนของประชาชนในพื้นที่ซึ่งใช้เป็นเส้นทางสัญจรทำให้เกิดความสะดวกและปลอดภัยสำหรับประชาชนที่ใช้สัญจรไปมาและ ทำให้การใช้งานของถนนสายดังกล่าวมีระยะเวลาอันยาวนานยิ่งขึ้น	ถนนหินคลุก จาก แยกประปาถึงถนนตำบลบึงกุย๓x๐.๑x๘๐๐	-	-	๒๐๙,๔๐๐	-	-	จำนวนถนนที่ได้มาตรฐานเพิ่มขึ้น	ประชาชนได้รับความสะดวกและปลอดภัยจากการใช้เส้นทางสัญจรและขนส่งผลผลิตทางการเกษตร	กองช่าง

๒๐๐

- ก. ยุทธศาสตร์ชาติ ๒๐ ปี ยุทธศาสตร์ที่ ๒ด้านการสร้างความสามารถในการแข่งขัน
 - ข. แผนพัฒนาเศรษฐกิจและสังคมแห่งชาติ ฉบับที่ ๑๓ หมายความว่าที่ ๙ ไทยมีความยากจนข้ามรุ่นลดลงและคนไทยทุกคนมีความคุ้มครองทางสังคมที่เพียงพอเหมาะสม
 - ค. Sustainable Development Goals : SDGs เป้าหมายที่ ๙ เป้าประสงค์ สร้างโครงสร้างพื้นฐานที่มีความทนทาน ส่งเสริมการพัฒนาอุตสาหกรรมที่ครอบคลุมและยั่งยืน และส่งเสริมนวัตกรรม (เป้าประสงค์ที่ ๑)
 - ง. ยุทธศาสตร์จังหวัดมหาสารคาม ยุทธศาสตร์ที่ ๓ เพิ่มศักยภาพด้านการค้าการลงทุนเพื่อรองรับการขยายตัวของเศรษฐกิจ
 - จ. ยุทธศาสตร์การพัฒนาขององค์กรปกครองส่วนท้องถิ่นในเขตจังหวัดมหาสารคาม ยุทธศาสตร์ที่ ๓ การพัฒนาโครงสร้างการผลิตและ สร้างความมั่นคงทางเศรษฐกิจในท้องถิ่น
 - ๑. ยุทธศาสตร์องค์การบริหารส่วนตำบลเหล่ายุทธศาสตร์ที่ ๑ยุทธศาสตร์การพัฒนาด้านโครงสร้างพื้นฐาน
 - ๑.๑ กลยุทธ์ พัฒนา ปรับปรุง บำรุงรักษาระบบสาธารณูปโภค สาธารณูปการให้ได้มาตรฐาน
- (๑) แผนงานอุตสาหกรรมและการโยธา

รายละเอียดโครงการพัฒนา

แบบ ผ. ๐๒

แผนพัฒนาท้องถิ่น (พ.ศ. ๒๕๖๖- ๒๕๗๐)แก้ไขครั้งที่ ๑/๒๕๖๗
องค์การบริหารส่วนตำบลเหล่า อำเภอกอสุ่มพิสัย จังหวัดมหาสารคาม

ที่	โครงการ	วัตถุประสงค์	เป้าหมาย (ผลผลิตของ โครงการ)	งบประมาณ					ตัวชี้วัด (KPI)	ผลที่คาดว่าจะ ได้รับ	หน่วยงาน รับผิดชอบหลัก
				๒๕๖๖ (บาท)	๒๕๖๗ (บาท)	๒๕๖๘ (บาท)	๒๕๖๙ (บาท)	๒๕๗๐ (บาท)			
๗๗.	โครงการก่อสร้างถนนดิน หมู่ที่ ๙ บ้านเขวาบึงกุย	เพื่อบรรเทาความเดือดร้อนของประชาชนในพื้นที่ซึ่งใช้เป็นเส้นทางสัญจรทำให้เกิดความสะดวกและปลอดภัยสำหรับประชาชนที่ใช้สัญจรไปมาและ ทำให้การใช้งานของถนนสายดังกล่าวมีระยะเวลาที่ยาวนานยิ่งขึ้น	ถนนดิน จากสามแยกข้างวัด ถึงนางแสงเดือน ลาสุนนท์๓x๑x๒๑๐	-	-	๑๑๘,๓๐๐	-	-	จำนวนถนนที่ได้มาตรฐานเพิ่มขึ้น	ประชาชนได้รับความสะดวกและปลอดภัยจากการใช้เส้นทางสัญจรและขนส่งผลผลิตทางการเกษตร	กองช่าง

๒๐๑

ก. ยุทธศาสตร์ชาติ ๒๐ ปี ยุทธศาสตร์ที่ ๒ด้านการสร้างความสามารถในการแข่งขัน

ข. แผนพัฒนาเศรษฐกิจและสังคมแห่งชาติ ฉบับที่ ๑๓ หมายความว่า ๙ ไทยมีความยากจนข้ามรุ่นลดลงและคนไทยทุกคนมีความคุ้มครองทางสังคมที่เพียงพอเหมาะสม

ค. Sustainable Development Goals : SDGs เป้าหมายที่ ๙ เป้าประสงค์ สร้างโครงสร้างพื้นฐานที่มีความทนทาน ส่งเสริมการพัฒนาอุตสาหกรรมที่ครอบคลุมและยั่งยืน และส่งเสริมนวัตกรรม (เป้าประสงค์ที่ ๑)

ง. ยุทธศาสตร์จังหวัดมหาสารคาม ยุทธศาสตร์ที่ ๓ เพิ่มศักยภาพด้านการค้าการลงทุนเพื่อรองรับการขยายตัวของเศรษฐกิจ

จ. ยุทธศาสตร์การพัฒนาขององค์กรปกครองส่วนท้องถิ่นในเขตจังหวัดมหาสารคาม ยุทธศาสตร์ที่ ๓ การพัฒนาโครงสร้างการผลิตและ สร้างความมั่นคงทางเศรษฐกิจในท้องถิ่น

๑. ยุทธศาสตร์องค์การบริหารส่วนตำบลเหล่ายุทธศาสตร์ที่ ๑ยุทธศาสตร์การพัฒนาด้านโครงสร้างพื้นฐาน

๑.๑ กลยุทธ์ พัฒนา ปรับปรุง บำรุงรักษาระบบสาธารณูปโภค สาธารณูปการให้ได้มาตรฐาน

(๑) แผนงานอุตสาหกรรมและการโยธา

รายละเอียดโครงการพัฒนา

แบบ ผ. ๐๒

แผนพัฒนาท้องถิ่น (พ.ศ. ๒๕๖๖- ๒๕๗๐)แก้ไขครั้งที่ ๑/๒๕๖๗
องค์การบริหารส่วนตำบลเหล่า อำเภอกอสุ่มพิสัย จังหวัดมหาสารคาม

ที่	โครงการ	วัตถุประสงค์	เป้าหมาย (ผลผลิตของโครงการ)	งบประมาณ					ตัวชี้วัด (KPI)	ผลที่คาดว่าจะได้รับ	หน่วยงาน รับผิดชอบหลัก
				๒๕๖๖ (บาท)	๒๕๖๗ (บาท)	๒๕๖๘ (บาท)	๒๕๖๙ (บาท)	๒๕๗๐ (บาท)			
๗๘.	โครงการก่อสร้างถนนคอนกรีตเสริมเหล็กบ้านแท่น หมู่ที่ ๑๐ บ้านหนองแคนพัฒนา	เพื่อบรรเทาความเดือดร้อนของประชาชนในพื้นที่ซึ่งใช้เป็นเส้นทางสัญจรทำให้เกิดความสะดวกและปลอดภัยสำหรับประชาชนที่ใช้สัญจรไปมาและทำให้การใช้งานของถนนสายดังกล่าวมีระยะเวลานานยิ่งขึ้น	ถนนคอนกรีตเสริมเหล็กจากหน้าโรงเรียน ถึงสามแยกหนองแฝด๓x๐.๑๕x๑๕๘	-	๒๕๐,๗๐๐	-	-	-	จำนวนถนนที่ได้มาตรฐานเพิ่มขึ้น	ประชาชนได้รับความสะดวกและปลอดภัยจากการใช้เส้นทางสัญจรและขนส่งผลผลิตทางการเกษตร	กองช่าง

๒๐๒

ก. ยุทธศาสตร์ชาติ ๒๐ ปี ยุทธศาสตร์ที่ ๒ด้านการสร้างความสามารถในการแข่งขัน

ข. แผนพัฒนาเศรษฐกิจและสังคมแห่งชาติ ฉบับที่ ๑๓ หมายความว่าที่ ๙ ไทยมีความยากจนข้ามรุ่นลดลงและคนไทยทุกคนมีความคุ้มครองทางสังคมที่เพียงพอเหมาะสม

ค. Sustainable Development Goals : SDGs เป้าหมายที่ ๙ เป้าประสงค์ สร้างโครงสร้างพื้นฐานที่มีความทนทาน ส่งเสริมการพัฒนาอุตสาหกรรมที่ครอบคลุมและยั่งยืน และส่งเสริมนวัตกรรม (เป้าประสงค์ที่ ๑)

ง. ยุทธศาสตร์จังหวัดมหาสารคาม ยุทธศาสตร์ที่ ๓ เพิ่มศักยภาพด้านการค้าการลงทุนเพื่อรองรับการขยายตัวทางเศรษฐกิจ

จ. ยุทธศาสตร์การพัฒนาขององค์กรปกครองส่วนท้องถิ่นในเขตจังหวัดมหาสารคาม ยุทธศาสตร์ที่ ๓ การพัฒนาโครงสร้างการผลิตและ สร้างความมั่นคงทางเศรษฐกิจในท้องถิ่น

๑. ยุทธศาสตร์องค์การบริหารส่วนตำบลเหล่ายุทธศาสตร์ที่ ๑ยุทธศาสตร์การพัฒนาด้านโครงสร้างพื้นฐาน

๑.๑ กลยุทธ์ พัฒนา ปรับปรุง บำรุงรักษาระบบสาธารณูปโภค สาธารณูปการให้ได้มาตรฐาน

(๑) แผนงานอุตสาหกรรมและการโยธา

รายละเอียดโครงการพัฒนา

แบบ ผ. ๐๒

แผนพัฒนาท้องถิ่น (พ.ศ. ๒๕๖๖- ๒๕๗๐)แก้ไขครั้งที่ ๑/๒๕๖๗
องค์การบริหารส่วนตำบลเหล่า อำเภอกอสุ่มพิสัย จังหวัดมหาสารคาม

ที่	โครงการ	วัตถุประสงค์	เป้าหมาย (ผลผลิตของ โครงการ)	งบประมาณ					ตัวชี้วัด (KPI)	ผลที่คาดว่าจะ ได้รับ	หน่วยงาน รับผิดชอบหลัก
				๒๕๖๖ (บาท)	๒๕๖๗ (บาท)	๒๕๖๘ (บาท)	๒๕๖๙ (บาท)	๒๕๗๐ (บาท)			
๗๙.	โครงการก่อสร้างถนนคอนกรีตเสริมเหล็กบ้านหมู่ที่ ๑๐ บ้านหนองแคนพัฒนา	เพื่อบรรเทาความเดือดร้อนของประชาชนในพื้นที่ซึ่งใช้เป็นเส้นทางสัญจรทำให้เกิดความสะดวกและปลอดภัยสำหรับประชาชนที่ใช้สัญจรไปมาและ ทำให้การใช้งานของถนนสายดังกล่าวมีระยะเวลาที่ยาวนานยิ่งขึ้น	ถนนคอนกรีตเสริมเหล็ก จากสะพานข้ามลำห้วยถึง โคกป่าท่าเลข๓x๐.๑๕x๒๐๐	-	๓๑๗,๒๐๐	-	-	-	จำนวนถนนที่ได้มาตรฐานเพิ่มขึ้น	ประชาชนได้รับความสะดวกและปลอดภัยจากการใช้เส้นทางสัญจรและขนส่งผลผลิตทางการเกษตร	กองช่าง

๒๐๓

- ก. ยุทธศาสตร์ชาติ ๒๐ ปี ยุทธศาสตร์ที่ ๒ด้านการสร้างความสามารถในการแข่งขัน
 - ข. แผนพัฒนาเศรษฐกิจและสังคมแห่งชาติ ฉบับที่ ๑๓ หมายความว่า ๙ ไทยมีความยากจนข้ามรุ่นลดลงและคนไทยทุกคนมีความคุ้มครองทางสังคมที่เพียงพอเหมาะสม
 - ค. Sustainable Development Goals : SDGs เป้าหมายที่ ๙ เป้าประสงค์ สร้างโครงสร้างพื้นฐานที่มีความทนทาน ส่งเสริมการพัฒนาอุตสาหกรรมที่ครอบคลุมและยั่งยืน และส่งเสริมนวัตกรรม (เป้าประสงค์ที่ ๑)
 - ง. ยุทธศาสตร์จังหวัดมหาสารคาม ยุทธศาสตร์ที่ ๓ เพิ่มศักยภาพด้านการค้าการลงทุนเพื่อรองรับการขยายตัวของเศรษฐกิจ
 - จ. ยุทธศาสตร์การพัฒนาขององค์กรปกครองส่วนท้องถิ่นในเขตจังหวัดมหาสารคาม ยุทธศาสตร์ที่ ๓ การพัฒนาโครงสร้างการผลิตและ สร้างความมั่นคงทางเศรษฐกิจในท้องถิ่น
 - ๑. ยุทธศาสตร์องค์การบริหารส่วนตำบลเหล่ายุทธศาสตร์ที่ ๑ยุทธศาสตร์การพัฒนาด้านโครงสร้างพื้นฐาน
 - ๑.๑ กลยุทธ์ พัฒนา ปรับปรุง บำรุงรักษาระบบสาธารณูปโภค สาธารณูปการให้ได้มาตรฐาน
- (๑) แผนงานอุตสาหกรรมและการโยธา

รายละเอียดโครงการพัฒนา

แบบ ผ. ๐๒

แผนพัฒนาท้องถิ่น (พ.ศ. ๒๕๖๖- ๒๕๗๐)แก้ไขครั้งที่ ๑/๒๕๖๗
องค์การบริหารส่วนตำบลเหล่า อำเภอกอสุ่มพิสัย จังหวัดมหาสารคาม

ที่	โครงการ	วัตถุประสงค์	เป้าหมาย (ผลผลิตของ โครงการ)	งบประมาณ					ตัวชี้วัด (KPI)	ผลที่คาดว่าจะ ได้รับ	หน่วยงาน รับผิดชอบหลัก
				๒๕๖๖ (บาท)	๒๕๖๗ (บาท)	๒๕๖๘ (บาท)	๒๕๖๙ (บาท)	๒๕๗๐ (บาท)			
๘๐	โครงการก่อสร้างถนนคอนกรีตเสริมเหล็กบ้านแทน หมู่ที่ ๑๐ บ้านหนองแคนพัฒนา	เพื่อบรรเทาความเดือดร้อนของประชาชนในพื้นที่ซึ่งใช้เป็นเส้นทางสัญจรทำให้เกิดความสะดวกรและปลอดภัยสำหรับประชาชนที่ใช้สัญจรไปมาและ ทำให้การใช้งานของถนนสายดังกล่าวมีระยะเวลานานยิ่งขึ้น	ถนนคอนกรีตเสริมเหล็ก จากสะพานข้ามลำห้วย ถึงโคกป่ากา๓x๐.๑๕x๑,๔๐๐	-	-	๒,๒๒๓,๘๐๐	-	-	จำนวนถนนที่ได้มาตรฐานเพิ่มขึ้น	ประชาชนได้รับความสะดวกและปลอดภัยจากการใช้เส้นทางสัญจรและขนส่งผลผลิตทางการเกษตร	อบต.เหล่าส่วนราชการอื่น

- ก. ยุทธศาสตร์ชาติ ๒๐ ปี ยุทธศาสตร์ที่ ๒ ด้านการสร้างความสามารถในการแข่งขัน
 - ข. แผนพัฒนาเศรษฐกิจและสังคมแห่งชาติ ฉบับที่ ๑๓ หมายความว่า ๙ ไทยมีความยากจนข้ามรุ่นลดลงและคนไทยทุกคนมีความคุ้มครองทางสังคมที่เพียงพอเหมาะสม
 - ค. Sustainable Development Goals : SDGs เป้าหมายที่ ๙ เป้าประสงค์ สร้างโครงสร้างพื้นฐานที่มีความทนทาน ส่งเสริมการพัฒนาอุตสาหกรรมที่ครอบคลุมและยั่งยืน และส่งเสริมนวัตกรรม (เป้าประสงค์ที่ ๑)
 - ง. ยุทธศาสตร์จังหวัดมหาสารคาม ยุทธศาสตร์ที่ ๓ เพิ่มศักยภาพด้านการค้าการลงทุนเพื่อรองรับการขยายตัวทางเศรษฐกิจ
 - จ. ยุทธศาสตร์การพัฒนาขององค์กรปกครองส่วนท้องถิ่นในเขตจังหวัดมหาสารคาม ยุทธศาสตร์ที่ ๓ การพัฒนาโครงสร้างการผลิตและ สร้างความมั่นคงทางเศรษฐกิจในท้องถิ่น
 - ๑. ยุทธศาสตร์องค์การบริหารส่วนตำบลเหล่ายุทธศาสตร์ที่ ๑ยุทธศาสตร์การพัฒนาด้านโครงสร้างพื้นฐาน
 - ๑.๑ กลยุทธ์ พัฒนา ปรับปรุง บำรุงรักษาระบบสาธารณูปโภค สาธารณูปการให้ได้มาตรฐาน
- (๑) แผนงานอุตสาหกรรมและการโยธา

รายละเอียดโครงการพัฒนา

แบบ ผ. ๐๒

แผนพัฒนาท้องถิ่น (พ.ศ. ๒๕๖๖- ๒๕๗๐)แก้ไขครั้งที่ ๑/๒๕๖๗
องค์การบริหารส่วนตำบลเหล่า อำเภอกอสุ่มพิสัย จังหวัดมหาสารคาม

ที่	โครงการ	วัตถุประสงค์	เป้าหมาย (ผลผลิตของ โครงการ)	งบประมาณ					ตัวชี้วัด (KPI)	ผลที่คาดว่าจะ ได้รับ	หน่วยงาน รับผิดชอบหลัก
				๒๕๖๖ (บาท)	๒๕๖๗ (บาท)	๒๕๖๘ (บาท)	๒๕๖๙ (บาท)	๒๕๗๐ (บาท)			
๘๑.	โครงการปรับปรุง ถนนดิน หมู่ที่ ๑๐ บ้านหนอง แคนพัฒนา	เพื่อบรรเทาความ เดือดร้อนของ ประชาชนในพื้นที่ซึ่งใช้ เป็นเส้นทางสัญจรทำ ให้เกิดความสะดว และปลอดภัยสำหรับ ประชาชนที่ใช้สัญจร ไปมาและ ทำให้การใช้ งานของถนนสาย ดังกล่าวมีระยะ เวลานานยิ่งขึ้น	ปรับปรุงถนนดิน บริเวณที่ นานาย สมบัติ สีเนะถึง ถนนปากทางบ้านเหล่า ๓x๑x๙๕๐	-	-	๓๒๑,๒๐๐	-	-	จำนวน ถนนที่ได้ มาตรฐาน เพิ่มขึ้น	ประชาชนได้รับ ความสะดวกและ ปลอดภัยจากการ ใช้เส้นทางสัญจร และขนส่งผลผลิต ทางการเกษตร	กองช่าง

- ก. ยุทธศาสตร์ชาติ ๒๐ ปี ยุทธศาสตร์ที่ ๒ด้านการสร้างความสามารถในการแข่งขัน
 - ข. แผนพัฒนาเศรษฐกิจและสังคมแห่งชาติ ฉบับที่ ๑๓ หมายความว่า ๙ ไทยมีความยากจนข้ามรุ่นลดลงและคนไทยทุกคนมีความคุ้มครองทางสังคมที่เพียงพอเหมาะสม
 - ค. Sustainable Development Goals : SDGs เป้าหมายที่ ๙ เป้าประสงค์ สร้างโครงสร้างพื้นฐานที่มีความทนทาน ส่งเสริมการพัฒนาอุตสาหกรรมที่ครอบคลุมและยั่งยืน และส่งเสริมนวัตกรรม (เป้าประสงค์ที่ ๑)
 - ง. ยุทธศาสตร์จังหวัดมหาสารคาม ยุทธศาสตร์ที่ ๓ เพิ่มศักยภาพด้านการค้าการลงทุนเพื่อรองรับการขยายตัวทางเศรษฐกิจ
 - จ. ยุทธศาสตร์การพัฒนาขององค์กรปกครองส่วนท้องถิ่นในเขตจังหวัดมหาสารคาม ยุทธศาสตร์ที่ ๓ การพัฒนาโครงสร้างการผลิตและ สร้างความมั่นคงทางเศรษฐกิจในท้องถิ่น
 - ๑. ยุทธศาสตร์องค์การบริหารส่วนตำบลเหล่ายุทธศาสตร์ที่ ๑ยุทธศาสตร์การพัฒนาด้านโครงสร้างพื้นฐาน
 - ๑.๑ กลยุทธ์ พัฒนา ปรับปรุง บำรุงรักษาระบบสาธารณูปโภค สาธารณูปการให้ได้มาตรฐาน
- (๑) แผนงานอุตสาหกรรมและการโยธา

รายละเอียดโครงการพัฒนา

แบบ ผ. ๐๒

แผนพัฒนาท้องถิ่น (พ.ศ. ๒๕๖๖- ๒๕๗๐)แก้ไขครั้งที่ ๑/๒๕๖๗
องค์การบริหารส่วนตำบลเหล่า อำเภอกอสุ่มพิสัย จังหวัดมหาสารคาม

ที่	โครงการ	วัตถุประสงค์	เป้าหมาย (ผลผลิตของ โครงการ)	งบประมาณ					ตัวชี้วัด (KPI)	ผลที่คาดว่าจะ ได้รับ	หน่วยงาน รับผิดชอบหลัก
				๒๕๖๖ (บาท)	๒๕๖๗ (บาท)	๒๕๖๘ (บาท)	๒๕๖๙ (บาท)	๒๕๗๐ (บาท)			
๘๒.	โครงการซ่อมแซมถนนคอนกรีตเสริมเหล็ก หมู่ที่ ๑๐ บ้านหนองแคนพัฒนา	เพื่อบรรเทาความเดือดร้อนของประชาชนในพื้นที่ซึ่งใช้เป็นเส้นทางสัญจรทำให้เกิดความสะดวกและปลอดภัยสำหรับประชาชนที่ใช้สัญจรไปมาและ ทำให้การใช้งานของถนนสายดังกล่าวมีระยะเวลาที่ยาวนานยิ่งขึ้น	ซ่อมแซมถนนคอนกรีตเสริมเหล็ก จากที่นางพวงเพชร ภาคแก้วถึงนางทองแดง สีลาโคตร๔x๐.๑x๒๑๐	-	-	๓๒๗,๙๐๐	-	-	จำนวนถนนที่ได้มาตรฐานเพิ่มขึ้น	ประชาชนได้รับความสะดวกและปลอดภัยจากการใช้เส้นทางสัญจรและขนส่งผลผลิตทางการเกษตร	กองช่าง

๒๐๖

- ก. ยุทธศาสตร์ชาติ ๒๐ ปี ยุทธศาสตร์ที่ ๒ด้านการสร้างความสามารถในการแข่งขัน
 - ข. แผนพัฒนาเศรษฐกิจและสังคมแห่งชาติ ฉบับที่ ๑๓ หมายความว่า ๙ ไทยมีความยากจนข้ามรุ่นลดลงและคนไทยทุกคนมีความคุ้มครองทางสังคมที่เพียงพอเหมาะสม
 - ค. Sustainable Development Goals : SDGs เป้าหมายที่ ๙ เป้าประสงค์ สร้างโครงสร้างพื้นฐานที่มีความทนทาน ส่งเสริมการพัฒนาอุตสาหกรรมที่ครอบคลุมและยั่งยืน และส่งเสริมนวัตกรรม (เป้าประสงค์ที่ ๑)
 - ง. ยุทธศาสตร์จังหวัดมหาสารคาม ยุทธศาสตร์ที่ ๓ เพิ่มศักยภาพด้านการค้าการลงทุนเพื่อรองรับการขยายตัวของเศรษฐกิจ
 - จ. ยุทธศาสตร์การพัฒนาขององค์กรปกครองส่วนท้องถิ่นในเขตจังหวัดมหาสารคาม ยุทธศาสตร์ที่ ๓ การพัฒนาโครงสร้างการผลิตและ สร้างความมั่นคงทางเศรษฐกิจในท้องถิ่น
 - ๑. ยุทธศาสตร์องค์การบริหารส่วนตำบลเหล่ายุทธศาสตร์ที่ ๑ยุทธศาสตร์การพัฒนาด้านโครงสร้างพื้นฐาน
 - ๑.๑ กลยุทธ์ พัฒนา ปรับปรุง บำรุงรักษาระบบสาธารณูปโภค สาธารณูปการให้ได้มาตรฐาน
- (๑) แผนงานอุตสาหกรรมและการโยธา

รายละเอียดโครงการพัฒนา

แบบ ผ. ๐๒

แผนพัฒนาท้องถิ่น (พ.ศ. ๒๕๖๖- ๒๕๗๐)แก้ไขครั้งที่ ๑/๒๕๖๗
องค์การบริหารส่วนตำบลเหล่า อำเภอกอสุ่มพิสัย จังหวัดมหาสารคาม

ที่	โครงการ	วัตถุประสงค์	เป้าหมาย (ผลผลิตของ โครงการ)	งบประมาณ					ตัวชี้วัด (KPI)	ผลที่คาดว่าจะ ได้รับ	หน่วยงาน รับผิดชอบหลัก
				๒๕๖๖ (บาท)	๒๕๖๗ (บาท)	๒๕๖๘ (บาท)	๒๕๖๙ (บาท)	๒๕๗๐ (บาท)			
๘๓	โครงการก่อสร้างฝายน้ำล้น หมู่ที่ ๑๐ บ้านหนองแคนพัฒนา	ช่วยเก็บกักน้ำ ลดการพังทลายของหน้าดิน และลดความรุนแรงของกระแสน้ำในลำห้วย และใช้เป็นแหล่งน้ำ เพื่อการอุปโภคบริโภค	ฝายน้ำล้น ตรงที่ นางพลอยรักษ์ ตาแสงสารรายละเอียดตาม อบต.เหล่า กำหนด	-	๓๕๐,๐๐๐	-	-	-	จำนวนแหล่งน้ำเพิ่มขึ้น ๑ แห่ง	ทำให้เป็นแหล่งที่อยู่อาศัยของสัตว์น้ำ และใช้เป็นแหล่งน้ำเพื่อการเกษตรกรรมอีกด้วย	กองช่าง

ก. ยุทธศาสตร์ชาติ ๒๐ ปี ยุทธศาสตร์ที่ ๒ด้านการสร้างความสามารถในการแข่งขัน

ข. แผนพัฒนาเศรษฐกิจและสังคมแห่งชาติ ฉบับที่ ๑๓ หมุดหมายที่ ๙ ไทยมีความยากจนข้ามรุ่นลดลงและคนไทยทุกคนมีความคุ้มครองทางสังคมที่เพียงพอเหมาะสม

ค. Sustainable Development Goals : SDGs เป้าหมายที่ ๙ เป้าประสงค์ สร้างโครงสร้างพื้นฐานที่มีความทนทาน ส่งเสริมการพัฒนาอุตสาหกรรมที่ครอบคลุมและยั่งยืน และส่งเสริมนวัตกรรม (เป้าประสงค์ที่ ๑)

ง. ยุทธศาสตร์จังหวัดมหาสารคาม ยุทธศาสตร์ที่ ๓ เพิ่มศักยภาพด้านการค้าการลงทุนเพื่อรองรับการขยายตัวทางเศรษฐกิจ

จ. ยุทธศาสตร์การพัฒนาขององค์กรปกครองส่วนท้องถิ่นในเขตจังหวัดมหาสารคาม ยุทธศาสตร์ที่ ๓ การพัฒนาโครงสร้างการผลิตและ สร้างความมั่นคงทางเศรษฐกิจในท้องถิ่น

๑. ยุทธศาสตร์องค์การบริหารส่วนตำบลเหล่ายุทธศาสตร์ที่ ๑ยุทธศาสตร์การพัฒนาด้านโครงสร้างพื้นฐาน

๑.๑ กลยุทธ์ พัฒนา ปรับปรุง บำรุงรักษาระบบสาธารณูปโภค สาธารณูปการให้ได้มาตรฐาน

(๑) แผนงานอุตสาหกรรมและการโยธา

รายละเอียดโครงการพัฒนา

แบบ ผ. ๐๒

แผนพัฒนาท้องถิ่น (พ.ศ. ๒๕๖๖- ๒๕๗๐)แก้ไขครั้งที่ ๑/๒๕๖๗
องค์การบริหารส่วนตำบลเหล่า อำเภอกอสุ่มพิสัย จังหวัดมหาสารคาม

ที่	โครงการ	วัตถุประสงค์	เป้าหมาย (ผลผลิตของ โครงการ)	งบประมาณ					ตัวชี้วัด (KPI)	ผลที่คาดว่าจะ ได้รับ	หน่วยงาน รับผิดชอบหลัก
				๒๕๖๖ (บาท)	๒๕๖๗ (บาท)	๒๕๖๘ (บาท)	๒๕๖๙ (บาท)	๒๕๗๐ (บาท)			
๘๔.	โครงการก่อสร้างถนนคอนกรีตเสริมเหล็กหมู่ที่ ๑๐ บ้านหนองแคนพัฒนา	เพื่อบรรเทาความเดือดร้อนของประชาชนในพื้นที่ซึ่งใช้เป็นเส้นทางสัญจรทำให้เกิดความสะดวกและปลอดภัยสำหรับประชาชนที่ใช้สัญจรไปมาและ ทำให้การใช้งานของถนนสายดังกล่าวมีระยะเวลาที่ยาวนานยิ่งขึ้น	ถนนคอนกรีตเสริมเหล็ก จากหนองแฝก เชื่อมต่อ ตำบลหนองเหล็ก (ตรงนายอนุจวน คำจุลลา)๓x ๐.๑๕x๘๘๗๐	-	-	-	๑,๓๘๑,๘๐๐	-	จำนวนถนนที่ได้มาตรฐานเพิ่มขึ้น	ประชาชนได้รับความสะดวกและปลอดภัยจากการใช้เส้นทางสัญจรและขนส่งผลผลิตทางการเกษตร	อบต.เหล่าส่วนราชการอื่น

๒๐๘

ก. ยุทธศาสตร์ชาติ ๒๐ ปี ยุทธศาสตร์ที่ ๒ด้านการสร้างความสามารถในการแข่งขัน

ข. แผนพัฒนาเศรษฐกิจและสังคมแห่งชาติ ฉบับที่ ๑๓ หมายความว่า ๙ ไทยมีความยากจนข้ามรุ่นลดลงและคนไทยทุกคนมีความคุ้มครองทางสังคมที่เพียงพอเหมาะสม

ค. Sustainable Development Goals : SDGs เป้าหมายที่ ๙ เป้าประสงค์ สร้างโครงสร้างพื้นฐานที่มีความทนทาน ส่งเสริมการพัฒนาอุตสาหกรรมที่ครอบคลุมและยั่งยืน และส่งเสริมนวัตกรรม (เป้าประสงค์ที่ ๑)

ง. ยุทธศาสตร์จังหวัดมหาสารคาม ยุทธศาสตร์ที่ ๓ เพิ่มศักยภาพด้านการค้าการลงทุนเพื่อรองรับการขยายตัวของเศรษฐกิจ

จ. ยุทธศาสตร์การพัฒนาขององค์กรปกครองส่วนท้องถิ่นในเขตจังหวัดมหาสารคาม ยุทธศาสตร์ที่ ๓ การพัฒนาโครงสร้างการผลิตและ สร้างความมั่นคงทางเศรษฐกิจในท้องถิ่น

๑. ยุทธศาสตร์องค์การบริหารส่วนตำบลเหล่ายุทธศาสตร์ที่ ๑ยุทธศาสตร์การพัฒนาด้านโครงสร้างพื้นฐาน

๑.๑ กลยุทธ์ พัฒนา ปรับปรุง บำรุงรักษาระบบสาธารณูปโภค สาธารณูปการให้ได้มาตรฐาน

(๑) แผนงานอุตสาหกรรมและการโยธา

รายละเอียดโครงการพัฒนา

แบบ ผ. ๐๒

แผนพัฒนาท้องถิ่น (พ.ศ. ๒๕๖๖- ๒๕๗๐)แก้ไขครั้งที่ ๑/๒๕๖๗
องค์การบริหารส่วนตำบลเหล่า อำเภอกอสุ่มพิสัย จังหวัดมหาสารคาม

ที่	โครงการ	วัตถุประสงค์	เป้าหมาย (ผลผลิตของโครงการ)	งบประมาณ					ตัวชี้วัด (KPI)	ผลที่คาดว่าจะได้รับ	หน่วยงาน รับผิดชอบหลัก
				๒๕๖๖ (บาท)	๒๕๖๗ (บาท)	๒๕๖๘ (บาท)	๒๕๖๙ (บาท)	๒๕๗๐ (บาท)			
๘๕	โครงการขยายเขตไฟฟ้า หมู่ที่ ๑๐ บ้านหนองแคนพัฒนา	เพื่อให้ประชาชนมีไฟฟ้าแสงสว่างเพียงพอ อำนวนความสะดวกให้กับประชาชนในการเดินทางเวลา กลางคืน ป้องกันการเกิดปัญหาอาชญากรรม	ขยายเขตไฟฟ้า จากบ้านนางสายตาวาริพรมมา ถึง สามแยกโคกป่ากา ๑,๓๐๐ เมตร	-	-	๓๓๐,๐๐๐	-	-	จำนวนครัวเรือนที่ได้ใช้ไฟฟ้าเพิ่มขึ้น	มีแสงสว่างอย่างทั่วถึงป้องกันและลดอุบัติเหตุและสร้างความปลอดภัยในชีวิตและทรัพย์สิน	กองช่าง

ก. ยุทธศาสตร์ชาติ ๒๐ ปี ยุทธศาสตร์ที่ ๒ ด้านการสร้างความสามารถในการแข่งขัน

ข. แผนพัฒนาเศรษฐกิจและสังคมแห่งชาติ ฉบับที่ ๑๓ หมายความว่า ๙ ไทยมีความยากจนข้ามรุ่นลดลงและคนไทยทุกคนมีความคุ้มครองทางสังคมที่เพียงพอเหมาะสม

ค. Sustainable Development Goals : SDGs เป้าหมายที่ ๙ เป้าประสงค์ สร้างโครงสร้างพื้นฐานที่มีความทนทาน ส่งเสริมการพัฒนาอุตสาหกรรมที่ครอบคลุมและยั่งยืน และส่งเสริมนวัตกรรม (เป้าประสงค์ที่ ๑)

ง. ยุทธศาสตร์จังหวัดมหาสารคาม ยุทธศาสตร์ที่ ๓ เพิ่มศักยภาพด้านการค้าการลงทุนเพื่อรองรับการขยายตัวทางเศรษฐกิจ

จ. ยุทธศาสตร์การพัฒนาขององค์กรปกครองส่วนท้องถิ่นในเขตจังหวัดมหาสารคาม ยุทธศาสตร์ที่ ๓ การพัฒนาโครงสร้างการผลิตและ สร้างความมั่นคงทางเศรษฐกิจในท้องถิ่น

๑. ยุทธศาสตร์องค์การบริหารส่วนตำบลเหล่ายุทธศาสตร์ที่ ๑ยุทธศาสตร์การพัฒนาด้านโครงสร้างพื้นฐาน

๑.๑ กลยุทธ์ พัฒนา ปรับปรุง บำรุงรักษาระบบสาธารณูปโภค สาธารณูปการให้ได้มาตรฐาน

(๑) แผนงานอุตสาหกรรมและการโยธา

รายละเอียดโครงการพัฒนา

แบบ ผ. ๐๒

แผนพัฒนาท้องถิ่น (พ.ศ. ๒๕๖๖- ๒๕๗๐)แก้ไขครั้งที่ ๑/๒๕๖๗
องค์การบริหารส่วนตำบลเหล่า อำเภอกอสุ่มพิสัย จังหวัดมหาสารคาม

ที่	โครงการ	วัตถุประสงค์	เป้าหมาย (ผลผลิตของ โครงการ)	งบประมาณ					ตัวชี้วัด (KPI)	ผลที่คาดว่าจะได้รับ	หน่วยงาน รับผิดชอบหลัก
				๒๕๖๖ (บาท)	๒๕๖๗ (บาท)	๒๕๖๘ (บาท)	๒๕๖๙ (บาท)	๒๕๗๐ (บาท)			
๘๖	โครงการถนนหินคลุก หมู่ที่ ๑๑ บ้านแท่นนคร	เพื่อบรรเทาความเดือดร้อนของประชาชนในพื้นที่ซึ่งใช้เป็นเส้นทางสัญจรทำให้เกิดความสะดวกและปลอดภัยสำหรับประชาชนที่ใช้สัญจรไปมาและ ทำให้การใช้งานของถนนสายดังกล่าวมีระยะเวลานานยิ่งขึ้น	ถนนหินคลุก จากสามแยก โคกหินห้าว ถึงที่นายนายคำพันธ์ เทพเกา๓x ๐.๑x๑,๕๐๐	-	๓๙๒,๖๐๐	-	-	-	จำนวนถนนที่ได้มาตรฐานเพิ่มขึ้น	ประชาชนได้รับความสะดวกและปลอดภัยจากการใช้เส้นทางสัญจรและขนส่งผลผลิตทางการเกษตร	กองช่าง

- ก. ยุทธศาสตร์ชาติ ๒๐ ปี ยุทธศาสตร์ที่ ๒ด้านการสร้างความสามารถในการแข่งขัน
 - ข. แผนพัฒนาเศรษฐกิจและสังคมแห่งชาติ ฉบับที่ ๑๓ หมวดความที่ ๙ไทยมีความยากจนข้ามรุ่นลดลงและคนไทยทุกคนมีความคุ้มครองทางสังคมที่เพียงพอเหมาะสม
 - ค. Sustainable Development Goals : SDGs เป้าหมายที่ ๙ เป้าประสงค์ สร้างโครงสร้างพื้นฐานที่มีความทนทาน ส่งเสริมการพัฒนาอุตสาหกรรมที่ครอบคลุมและยั่งยืน และส่งเสริมนวัตกรรม (เป้าประสงค์ที่ ๑)
 - ง. ยุทธศาสตร์จังหวัดมหาสารคาม ยุทธศาสตร์ที่ ๓ เพิ่มศักยภาพด้านการค้าการลงทุนเพื่อรองรับการขยายตัวทางเศรษฐกิจ
 - จ. ยุทธศาสตร์การพัฒนาขององค์กรปกครองส่วนท้องถิ่นในเขตจังหวัดมหาสารคาม ยุทธศาสตร์ที่ ๓ การพัฒนาโครงสร้างการผลิตและ สร้างความมั่นคงทางเศรษฐกิจในท้องถิ่น
 - ๑. ยุทธศาสตร์องค์การบริหารส่วนตำบลเหล่ายุทธศาสตร์ที่ ๑ยุทธศาสตร์การพัฒนาด้านโครงสร้างพื้นฐาน
 - ๑.๑ กลยุทธ์ พัฒนา ปรับปรุง บำรุงรักษาระบบสาธารณูปโภค สาธารณูปการให้ได้มาตรฐาน
- (๑) แผนงานอุตสาหกรรมและการโยธา

รายละเอียดโครงการพัฒนา

แบบ ผ. ๐๒

แผนพัฒนาท้องถิ่น (พ.ศ. ๒๕๖๖- ๒๕๗๐)แก้ไขครั้งที่ ๑/๒๕๖๗
องค์การบริหารส่วนตำบลเหล่า อำเภอกอสุ่มพิสัย จังหวัดมหาสารคาม

ที่	โครงการ	วัตถุประสงค์	เป้าหมาย (ผลผลิตของ โครงการ)	งบประมาณ					ตัวชี้วัด (KPI)	ผลที่คาดว่าจะ ได้รับ	หน่วยงาน รับผิดชอบหลัก
				๒๕๖๖ (บาท)	๒๕๖๗ (บาท)	๒๕๖๘ (บาท)	๒๕๖๙ (บาท)	๒๕๗๐ (บาท)			
๘๗	โครงการก่อสร้างถนนคอนกรีตเสริมเหล็ก หมู่ที่ ๑๑ บ้านแท่นนคร	เพื่อบรรเทาความเดือดร้อนของประชาชนในพื้นที่ซึ่งใช้เป็นเส้นทางสัญจรทำให้เกิดความสะดวกละเอียดปลอดภัยสำหรับประชาชนที่ใช้สัญจรไปมาและ ทำให้การใช้งานของถนนสายดังกล่าวมีระยะเวลาอันยาวนานยิ่งขึ้น	ถนนคอนกรีตเสริมเหล็ก จากที่ นายคณิตสร ถาจันทร์สี ถึง ที่ นานายหนูเย็น แดนคำสาร๓x๐.๑๕x ๖๘๐	-	-	๑,๐๗๙,๙๐๐	-	-	จำนวนถนนที่ได้มาตรฐานเพิ่มขึ้น	ประชาชนได้รับความสะดวกและปลอดภัยจากการใช้เส้นทางสัญจรและขนส่งผลผลิตทางการเกษตร	อบต.เหล่าส่วนราชการอื่น

๒๑๐

ก. ยุทธศาสตร์ชาติ ๒๐ ปี ยุทธศาสตร์ที่ ๒ ด้านการสร้างความสามารถในการแข่งขัน

ข. แผนพัฒนาเศรษฐกิจและสังคมแห่งชาติ ฉบับที่ ๑๓ หมายความว่า ๙ ไทยมีความยากจนข้ามรุ่นลดลงและคนไทยทุกคนมีความคุ้มครองทางสังคมที่เพียงพอเหมาะสม

ค. Sustainable Development Goals : SDGs เป้าหมายที่ ๙ เป้าประสงค์ สร้างโครงสร้างพื้นฐานที่มีความทนทาน ส่งเสริมการพัฒนาอุตสาหกรรมที่ครอบคลุมและยั่งยืน และส่งเสริมนวัตกรรม (เป้าประสงค์ที่ ๑)

ง. ยุทธศาสตร์จังหวัดมหาสารคาม ยุทธศาสตร์ที่ ๓ เพิ่มศักยภาพด้านการค้าการลงทุนเพื่อรองรับการขยายตัวทางเศรษฐกิจ

จ. ยุทธศาสตร์การพัฒนาขององค์กรปกครองส่วนท้องถิ่นในเขตจังหวัดมหาสารคาม ยุทธศาสตร์ที่ ๓ การพัฒนาโครงสร้างการผลิตและ สร้างความมั่นคงทางเศรษฐกิจในท้องถิ่น

๑. ยุทธศาสตร์องค์การบริหารส่วนตำบลเหล่ายุทธศาสตร์ที่ ๑ยุทธศาสตร์การพัฒนาด้านโครงสร้างพื้นฐาน

๑.๑ กลยุทธ์ พัฒนา ปรับปรุง บำรุงรักษาระบบสาธารณูปโภค สาธารณูปการให้ได้มาตรฐาน

(๑) แผนงานอุตสาหกรรมและการโยธา

รายละเอียดโครงการพัฒนา

แบบ ผ. ๐๒

แผนพัฒนาท้องถิ่น (พ.ศ. ๒๕๖๖- ๒๕๗๐)แก้ไขครั้งที่ ๑/๒๕๖๗
องค์การบริหารส่วนตำบลเหล่า อำเภอกอสุ่มพิสัย จังหวัดมหาสารคาม

ที่	โครงการ	วัตถุประสงค์	เป้าหมาย (ผลผลิตของ โครงการ)	งบประมาณ					ตัวชี้วัด (KPI)	ผลที่คาดว่าจะ ได้รับ	หน่วยงาน รับผิดชอบหลัก
				๒๕๖๖ (บาท)	๒๕๖๗ (บาท)	๒๕๖๘ (บาท)	๒๕๖๙ (บาท)	๒๕๗๐ (บาท)			
๘๘	โครงการก่อสร้างถนนคอนกรีตเสริมเหล็ก หมู่ที่ ๑๑ บ้านแท่นนคร	เพื่อบรรเทาความเดือดร้อนของประชาชนในพื้นที่ซึ่งใช้เป็นเส้นทางสัญจรทำให้เกิดความสะดวและปลอดภัยสำหรับประชาชนที่ใช้สัญจรไปมาและ ทำให้การใช้งานของถนนสายดังกล่าวมีระยะเวลาอันยาวนานยิ่งขึ้น	ถนนคอนกรีตเสริมเหล็ก จากหน้าบ้านนางกาญจนา แพนตร ถึงบ้าน นางสมร มาตรการแก้ว๔x๐.๑๕x๕๐๐	-	-	๑,๐๕๓,๘๐๐	-	-	จำนวนถนนที่ได้มาตรฐานเพิ่มขึ้น	ประชาชนได้รับความสะดวกและปลอดภัยจากการใช้เส้นทางสัญจรและขนส่งผลผลิตทางการเกษตร	อบต.เหล่าส่วนราชการอื่น

- ก. ยุทธศาสตร์ชาติ ๒๐ ปี ยุทธศาสตร์ที่ ๒ด้านการสร้างความสามารถในการแข่งขัน
 - ข. แผนพัฒนาเศรษฐกิจและสังคมแห่งชาติ ฉบับที่ ๑๓ หมายความว่า ๙ ไทยมีความยากจนข้ามรุ่นลดลงและคนไทยทุกคนมีความคุ้มครองทางสังคมที่เพียงพอเหมาะสม
 - ค. Sustainable Development Goals : SDGs เป้าหมายที่ ๙ เป้าประสงค์ สร้างโครงสร้างพื้นฐานที่มีความทนทาน ส่งเสริมการพัฒนาอุตสาหกรรมที่ครอบคลุมและยั่งยืน และส่งเสริมนวัตกรรม (เป้าประสงค์ที่ ๑)
 - ง. ยุทธศาสตร์จังหวัดมหาสารคาม ยุทธศาสตร์ที่ ๓ เพิ่มศักยภาพด้านการค้าการลงทุนเพื่อรองรับการขยายตัวทางเศรษฐกิจ
 - จ. ยุทธศาสตร์การพัฒนาขององค์กรปกครองส่วนท้องถิ่นในเขตจังหวัดมหาสารคาม ยุทธศาสตร์ที่ ๓ การพัฒนาโครงสร้างการผลิตและ สร้างความมั่นคงทางเศรษฐกิจในท้องถิ่น
 - ๑. ยุทธศาสตร์องค์การบริหารส่วนตำบลเหล่ายุทธศาสตร์ที่ ๑ยุทธศาสตร์การพัฒนาด้านโครงสร้างพื้นฐาน
 - ๑.๑ กลยุทธ์ พัฒนา ปรับปรุง บำรุงรักษาระบบสาธารณูปโภค สาธารณูปการให้ได้มาตรฐาน
- (๑) แผนงานอุตสาหกรรมและการโยธา

รายละเอียดโครงการพัฒนา
แผนพัฒนาท้องถิ่น (พ.ศ. ๒๕๖๖- ๒๕๗๐)แก้ไขครั้งที่ ๑/๒๕๖๗
องค์การบริหารส่วนตำบลเหล่า อำเภอกอสุ่มพิสัย จังหวัดมหาสารคาม

ที่	โครงการ	วัตถุประสงค์	เป้าหมาย (ผลผลิตของ โครงการ)	งบประมาณ					ตัวชี้วัด (KPI)	ผลที่คาดว่าจะ ได้รับ	หน่วยงาน รับผิดชอบหลัก
				๒๕๖๖ (บาท)	๒๕๖๗ (บาท)	๒๕๖๘ (บาท)	๒๕๖๙ (บาท)	๒๕๗๐ (บาท)			
๘๙	โครงการก่อสร้างถนนคอนกรีตเสริมเหล็ก บ้านแท่น นครหมู่ ๑๑	เพื่อบรรเทาความเดือดร้อนของประชาชนในพื้นที่ซึ่งใช้เป็นเส้นทางสัญจรทำให้เกิดความสะดวกและปลอดภัยสำหรับประชาชนที่ใช้สัญจรไปมาและ ทำให้การใช้งานของถนนสายดังกล่าวมีระยะเวลานานยิ่งขึ้น	คอนกรีตเสริมเหล็ก จากศูนย์เรียนรู้ บ้านแท่น นครหมู่ ๑๑ ถึง ศาลาประชาคมหมู่ที่ ๑๑ บ้านแท่น ๔x๐.๑๕x๑๖๕			๒๗๗,๕๐๐			จำนวนถนนที่ได้มาตรฐานเพิ่มขึ้น	ประชาชนได้รับความสะดวกและปลอดภัยจากการใช้เส้นทางสัญจรและขนส่งผลผลิตทางการเกษตร	กองช่าง

ก. ยุทธศาสตร์ชาติ ๒๐ ปี ยุทธศาสตร์ที่ ๒ ด้านการสร้างความสามารถในการแข่งขัน

ข. แผนพัฒนาเศรษฐกิจและสังคมแห่งชาติ ฉบับที่ ๑๓ หมายความว่า ๙ ไทยมีความยากจนข้ามรุ่นลดลงและคนไทยทุกคนมีความคุ้มครองทางสังคมที่เพียงพอเหมาะสม

ค. Sustainable Development Goals : SDGs เป้าหมายที่ ๙ เป้าประสงค์ สร้างโครงสร้างพื้นฐานที่มีความทนทาน ส่งเสริมการพัฒนาอุตสาหกรรมที่ครอบคลุมและยั่งยืน และส่งเสริมนวัตกรรม (เป้าประสงค์ที่ ๑)

ง. ยุทธศาสตร์จังหวัดมหาสารคาม ยุทธศาสตร์ที่ ๓ เพิ่มศักยภาพด้านการค้าการลงทุนเพื่อรองรับการขยายตัวทางเศรษฐกิจ

จ. ยุทธศาสตร์การพัฒนาขององค์การปกครองส่วนท้องถิ่นในเขตจังหวัดมหาสารคาม ยุทธศาสตร์ที่ ๓ การพัฒนาโครงสร้างการผลิตและ สร้างความมั่นคงทางเศรษฐกิจในท้องถิ่น

๑. ยุทธศาสตร์องค์การบริหารส่วนตำบลเหล่ายุทธศาสตร์ที่ ๑ ยุทธศาสตร์การพัฒนาด้านโครงสร้างพื้นฐาน

๑.๑ กลยุทธ์ พัฒนา ปรับปรุง บำรุงรักษาระบบสาธารณูปโภค สาธารณูปการให้ได้มาตรฐาน

(๑) แผนงานอุตสาหกรรมและการโยธา

รายละเอียดโครงการพัฒนา

แบบ ผ. ๐๒

แผนพัฒนาท้องถิ่น (พ.ศ. ๒๕๖๖- ๒๕๗๐)แก้ไขครั้งที่ ๑/๒๕๖๗
องค์การบริหารส่วนตำบลเหล่า อำเภอกอสุ่มพิสัย จังหวัดมหาสารคาม

ที่	โครงการ	วัตถุประสงค์	เป้าหมาย (ผลผลิตของ โครงการ)	งบประมาณ					ตัวชี้วัด (KPI)	ผลที่คาดว่าจะได้รับ	หน่วยงาน รับผิดชอบหลัก
				๒๕๖๖ (บาท)	๒๕๖๗ (บาท)	๒๕๖๘ (บาท)	๒๕๖๙ (บาท)	๒๕๗๐ (บาท)			
๙๐	โครงการซ่อมแซมถนนคอนกรีตเสริมเหล็ก	เพื่อบรรเทาความเดือดร้อนของประชาชนในพื้นที่ซึ่งใช้เป็นเส้นทางสัญจรทำให้เกิดความสะดวกและปลอดภัยสำหรับประชาชนที่ใช้สัญจรไปมาและ ทำให้การใช้งานของถนนสายดังกล่าวมีระยะเวลานานยิ่งขึ้น	ซ่อมแซมถนนคอนกรีตเสริมเหล็กจากหน้าบ้านนายทวี เกื่อนมิ่งมาตร ถึงสี่แยก หน้าบ้านนายพิมล จิณนารักษ์๔x๐.๑๕x๔๗๐	-	-	๑,๐๑๒,๘๐๐	-	-	จำนวนถนนที่ได้มาตรฐานเพิ่มขึ้น	ประชาชนได้รับความสะดวกและปลอดภัยจากการใช้เส้นทางสัญจรและขนส่งผลผลิตทางการเกษตร	อบต.เหล่าส่วนราชการอื่น

- ก. ยุทธศาสตร์ชาติ ๒๐ ปี ยุทธศาสตร์ที่ ๒ด้านการสร้างความสามารถในการแข่งขัน
 - ข. แผนพัฒนาเศรษฐกิจและสังคมแห่งชาติ ฉบับที่ ๑๓ หมายความว่า ๙ ไทยมีความยากจนข้ามรุ่นลดลงและคนไทยทุกคนมีความคุ้มครองทางสังคมที่เพียงพอเหมาะสม
 - ค. Sustainable Development Goals : SDGs เป้าหมายที่ ๙ เป้าประสงค์ สร้างโครงสร้างพื้นฐานที่มีความทนทาน ส่งเสริมการพัฒนาอุตสาหกรรมที่ครอบคลุมและยั่งยืน และส่งเสริมนวัตกรรม (เป้าประสงค์ที่ ๑)
 - ง. ยุทธศาสตร์จังหวัดมหาสารคาม ยุทธศาสตร์ที่ ๓ เพิ่มศักยภาพด้านการค้าการลงทุนเพื่อรองรับการขยายตัวทางเศรษฐกิจ
 - จ. ยุทธศาสตร์การพัฒนาขององค์กรปกครองส่วนท้องถิ่นในเขตจังหวัดมหาสารคาม ยุทธศาสตร์ที่ ๓ การพัฒนาโครงสร้างการผลิตและ สร้างความมั่นคงทางเศรษฐกิจในท้องถิ่น
 - ๑. ยุทธศาสตร์องค์การบริหารส่วนตำบลเหล่ายุทธศาสตร์ที่ ๑ยุทธศาสตร์การพัฒนาด้านโครงสร้างพื้นฐาน
 - ๑.๑ กลยุทธ์ พัฒนา ปรับปรุง บำรุงรักษาระบบสาธารณูปโภค สาธารณูปการให้ได้มาตรฐาน
- (๑) แผนงานอุตสาหกรรมและการโยธา

รายละเอียดโครงการพัฒนา

แบบ ผ. ๐๒

แผนพัฒนาท้องถิ่น (พ.ศ. ๒๕๖๖- ๒๕๗๐)แก้ไขครั้งที่ ๑/๒๕๖๗
องค์การบริหารส่วนตำบลเหล่า อำเภอกอสุ่มพิสัย จังหวัดมหาสารคาม

ที่	โครงการ	วัตถุประสงค์	เป้าหมาย (ผลผลิตของ โครงการ)	งบประมาณ					ตัวชี้วัด (KPI)	ผลที่คาดว่าจะ ได้รับ	หน่วยงาน รับผิดชอบหลัก
				๒๕๖๖ (บาท)	๒๕๖๗ (บาท)	๒๕๖๘ (บาท)	๒๕๖๙ (บาท)	๒๕๗๐ (บาท)			
๙๑	โครงการรณรงค์ ระบายน้ำท่วมที่ ๑๑ บ้านแท่นนคร	เพื่อระบายน้ำ และ ป้องกันน้ำท่วมขังแก้ไข ปัญหาการอุดตันของเศษ ขยะ และไขมันในท่อ ระบายน้ำจุดอ่อนน้ำท่วม เปิดทางน้ำไหลและการ ระบายน้ำในพื้นที่ที่มี ปัญหาน้ำท่วมขังของ จุดอ่อนน้ำท่วม	รณรงค์ระบายน้ำหน้า วัดบ้านแท่น๐.๐๕x ๐.๐๕x๓๐	-	-	๕๐,๕๐๐	-	-	วางระเบียบ น้ำ คอนกรีต เสริมเหล็ก จำนวน ๑ แห่ง	มีวางระบายน้ำ คอนกรีตเสริม เหล็กที่สามารถ ระบายน้ำได้ สะดวก	กองช่าง

ก. ยุทธศาสตร์ชาติ ๒๐ ปี ยุทธศาสตร์ที่ ๒ด้านการสร้างความสามารถในการแข่งขัน

ข. แผนพัฒนาเศรษฐกิจและสังคมแห่งชาติ ฉบับที่ ๑๓ หมายความว่า ๙ไทยมีความยากจนข้ามรุ่นลดลงและคนไทยทุกคนมีความคุ้มครองทางสังคมที่เพียงพอเหมาะสม

ค. Sustainable Development Goals : SDGs เป้าหมายที่ ๙ เป้าประสงค์ สร้างโครงสร้างพื้นฐานที่มีความทนทาน ส่งเสริมการพัฒนาอุตสาหกรรมที่ครอบคลุมและยั่งยืน และส่งเสริมนวัตกรรม (เป้าประสงค์ที่ ๑)

ง. ยุทธศาสตร์จังหวัดมหาสารคาม ยุทธศาสตร์ที่ ๓ เพิ่มศักยภาพด้านการค้าการลงทุนเพื่อรองรับการขยายตัวทางเศรษฐกิจ

จ. ยุทธศาสตร์การพัฒนาขององค์กรปกครองส่วนท้องถิ่นในเขตจังหวัดมหาสารคาม ยุทธศาสตร์ที่ ๓ การพัฒนาโครงสร้างการผลิตและ สร้างความมั่นคงทางเศรษฐกิจในท้องถิ่น

๑. ยุทธศาสตร์องค์การบริหารส่วนตำบลเหล่ายุทธศาสตร์ที่ ๑ยุทธศาสตร์การพัฒนาด้านโครงสร้างพื้นฐาน

๑.๑ กลยุทธ์ พัฒนา ปรับปรุง บำรุงรักษาระบบสาธารณูปโภค สาธารณูปการให้ได้มาตรฐาน

(๑) แผนงานอุตสาหกรรมและการโยธา

รายละเอียดโครงการพัฒนา

แบบ ผ. ๐๒

แผนพัฒนาท้องถิ่น (พ.ศ. ๒๕๖๖- ๒๕๗๐)แก้ไขครั้งที่ ๑/๒๕๖๗
องค์การบริหารส่วนตำบลเหล่า อำเภอกอสุ่มพิสัย จังหวัดมหาสารคาม

ที่	โครงการ	วัตถุประสงค์	เป้าหมาย (ผลผลิตของ โครงการ)	งบประมาณ					ตัวชี้วัด (KPI)	ผลที่คาดว่าจะได้รับ	หน่วยงาน รับผิดชอบหลัก
				๒๕๖๖ (บาท)	๒๕๖๗ (บาท)	๒๕๖๘ (บาท)	๒๕๖๙ (บาท)	๒๕๗๐ (บาท)			
๙๒	โครงการถนนหิน คลุกหมู่ที่ ๑๑บ้าน แท่นนคร	เพื่อบรรเทาความ เดือดร้อนของประชาชน ในพื้นที่ซึ่งใช้เป็นเส้นทาง สัญจรทำให้เกิดความ สะดวกและปลอดภัย สำหรับประชาชนที่ใช้ สัญจรไปมาและ ทำให้การ ใช้งานของถนนสาย ดังกล่าวมีระยะเวลานาน ยิ่งขึ้น	ถนนหินคลุกจาก สะพานข้างวัดถึง บ้านนางสุพรรณ๓x ๐.๑x๒๑๕	-	-	๕๖,๒๐๐	-	-	จำนวน ถนนที่ได้ มาตรฐาน เพิ่มขึ้น	ประชาชนได้รับ ความสะดวกและ ปลอดภัยจากการ ใช้เส้นทางสัญจร และขนส่งผลผลิต ทางการเกษตร	กองช่าง

ก. ยุทธศาสตร์ชาติ ๒๐ ปี ยุทธศาสตร์ที่ ๒ ด้านการสร้างความสามารถในการแข่งขัน

ข. แผนพัฒนาเศรษฐกิจและสังคมแห่งชาติ ฉบับที่ ๑๓ หมายความว่า ๙ ไทยมีความยากจนข้ามรุ่นลดลงและคนไทยทุกคนมีความคุ้มครองทางสังคมที่เพียงพอเหมาะสม

ค. Sustainable Development Goals : SDGs เป้าหมายที่ ๙ เป้าประสงค์ สร้างโครงสร้างพื้นฐานที่มีความทนทาน ส่งเสริมการพัฒนาอุตสาหกรรมที่ครอบคลุมและยั่งยืน และส่งเสริมนวัตกรรม (เป้าประสงค์ที่ ๑)

ง. ยุทธศาสตร์จังหวัดมหาสารคาม ยุทธศาสตร์ที่ ๓ เพิ่มศักยภาพด้านการค้าการลงทุนเพื่อรองรับการขยายตัวทางเศรษฐกิจ

จ. ยุทธศาสตร์การพัฒนาขององค์กรปกครองส่วนท้องถิ่นในเขตจังหวัดมหาสารคาม ยุทธศาสตร์ที่ ๓ การพัฒนาโครงสร้างการผลิตและ สร้างความมั่นคงทางเศรษฐกิจในท้องถิ่น

๑. ยุทธศาสตร์องค์การบริหารส่วนตำบลเหล่ายุทธศาสตร์ที่ ๑ยุทธศาสตร์การพัฒนาด้านโครงสร้างพื้นฐาน

๑.๑ กลยุทธ์ พัฒนา ปรับปรุง บำรุงรักษาระบบสาธารณูปโภค สาธารณูปการให้ได้มาตรฐาน

(๑) แผนงานอุตสาหกรรมและการโยธา

รายละเอียดโครงการพัฒนา

แบบ ผ. ๐๒

แผนพัฒนาท้องถิ่น (พ.ศ. ๒๕๖๖- ๒๕๗๐)แก้ไขครั้งที่ ๑/๒๕๖๗
องค์การบริหารส่วนตำบลเหล่า อำเภอกอสุ่มพิสัย จังหวัดมหาสารคาม

ที่	โครงการ	วัตถุประสงค์	เป้าหมาย (ผลผลิตของ โครงการ)	งบประมาณ					ตัวชี้วัด (KPI)	ผลที่คาดว่าจะ ได้รับ	หน่วยงาน รับผิดชอบหลัก
				๒๕๖๖ (บาท)	๒๕๖๗ (บาท)	๒๕๖๘ (บาท)	๒๕๖๙ (บาท)	๒๕๗๐ (บาท)			
๙๓	โครงการขยายเขตไฟฟ้าหมู่บ้านที่ ๑๑ บ้านแท่นนคร	เพื่อให้ประชาชนมีไฟฟ้าแสงสว่างเพียงพอ อำนวยความสะดวกให้กับประชาชนในการเดินทางเวลากลางคืน ป้องกันการเกิดปัญหาอาชญากรรม	ขยายเขตไฟฟ้าจากนายสมศักดิ์ ศรีสว่างถึงนางสาวเสาร์พรหนูณ๓,๒๐๐ เมตร	-	-	-	๘๐๐,๐๐๐	-	จำนวนครัวเรือนที่ได้ใช้ไฟฟ้าเพิ่มขึ้น	มีแสงสว่างอย่างทั่วถึงป้องกันและลดอุบัติเหตุและสร้างความปลอดภัยในชีวิตและทรัพย์สิน	กองช่าง

ก. ยุทธศาสตร์ชาติ ๒๐ ปี ยุทธศาสตร์ที่ ๒ด้านการสร้างความสามารถในการแข่งขัน

ข. แผนพัฒนาเศรษฐกิจและสังคมแห่งชาติ ฉบับที่ ๑๓ หมวดหมายที่ ๙ ไทยมีความยากจนข้ามรุ่นลดลงและคนไทยทุกคนมีความคุ้มครองทางสังคมที่เพียงพอเหมาะสม

ค. Sustainable Development Goals : SDGs เป้าหมายที่ ๙ เป้าประสงค์ สร้างโครงสร้างพื้นฐานที่มีความทนทาน ส่งเสริมการพัฒนาอุตสาหกรรมที่ครอบคลุมและยั่งยืน และส่งเสริมนวัตกรรม (เป้าประสงค์ที่ ๑)

ง. ยุทธศาสตร์จังหวัดมหาสารคาม ยุทธศาสตร์ที่ ๓ เพิ่มศักยภาพด้านการค้าการลงทุนเพื่อรองรับการขยายตัวทางเศรษฐกิจ

จ. ยุทธศาสตร์การพัฒนาขององค์กรปกครองส่วนท้องถิ่นในเขตจังหวัดมหาสารคาม ยุทธศาสตร์ที่ ๓ การพัฒนาโครงสร้างการผลิตและ สร้างความมั่นคงทางเศรษฐกิจในท้องถิ่น

๑. ยุทธศาสตร์องค์การบริหารส่วนตำบลเหล่ายุทธศาสตร์ที่ ๑ยุทธศาสตร์การพัฒนาด้านโครงสร้างพื้นฐาน

๑.๑ กลยุทธ์ พัฒนา ปรับปรุง บำรุงรักษาระบบสาธารณูปโภค สาธารณูปการให้ได้มาตรฐาน

(๑) แผนงานอุตสาหกรรมและการโยธา

รายละเอียดโครงการพัฒนา

แบบ ผ. ๐๒

แผนพัฒนาท้องถิ่น (พ.ศ. ๒๕๖๖- ๒๕๗๐)แก้ไขครั้งที่ ๑/๒๕๖๗
องค์การบริหารส่วนตำบลเหล่า อำเภอกอสุ่มพิสัย จังหวัดมหาสารคาม

ที่	โครงการ	วัตถุประสงค์	เป้าหมาย (ผลผลิตของ โครงการ)	งบประมาณ					ตัวชี้วัด (KPI)	ผลที่คาดว่าจะได้รับ	หน่วยงาน รับผิดชอบหลัก
				๒๕๖๖ (บาท)	๒๕๖๗ (บาท)	๒๕๖๘ (บาท)	๒๕๖๙ (บาท)	๒๕๗๐ (บาท)			
๙๔	โครงการก่อสร้างถนนคอนกรีตเสริมเหล็ก หมู่ที่ ๑๑บ้านแท่นนคร	เพื่อบรรเทาความเดือดร้อนของประชาชนในพื้นที่ซึ่งใช้เป็นเส้นทางสัญจรทำให้เกิดความสะดวกและปลอดภัยสำหรับประชาชนที่ใช้สัญจรไปมาและ ทำให้การใช้งานของถนนสายดังกล่าวมีระยะเวลานานยิ่งขึ้น	ถนนคอนกรีตเสริมเหล็ก จากศูนย์เรียนรู้ บ้านแท่นนครหมู่ ๑๑ ถึงลำห้วยบ้านยางสินไชย๓x๐.๑๕x๑๖๕	-	-	๒๖๑,๙๐๐	-	-	จำนวนถนนที่ได้มาตรฐานเพิ่มขึ้น	ประชาชนได้รับความสะดวกและปลอดภัยจากการใช้เส้นทางสัญจรและขนส่งผลผลิตทางการเกษตร	กองช่าง

๒๑๗

ก. ยุทธศาสตร์ชาติ ๒๐ ปี ยุทธศาสตร์ที่ ๒ด้านการสร้างความสามารถในการแข่งขัน

ข. แผนพัฒนาเศรษฐกิจและสังคมแห่งชาติ ฉบับที่ ๑๓ หมายความว่า ๙ ไทยมีความยากจนข้ามรุ่นลดลงและคนไทยทุกคนมีความคุ้มครองทางสังคมที่เพียงพอเหมาะสม

ค. Sustainable Development Goals : SDGs เป้าหมายที่ ๙ เป้าประสงค์ สร้างโครงสร้างพื้นฐานที่มีความทนทาน ส่งเสริมการพัฒนาอุตสาหกรรมที่ครอบคลุมและยั่งยืน และส่งเสริมนวัตกรรม (เป้าประสงค์ที่ ๑)

ง. ยุทธศาสตร์จังหวัดมหาสารคาม ยุทธศาสตร์ที่ ๓ เพิ่มศักยภาพด้านการค้าการลงทุนเพื่อรองรับการขยายตัวทางเศรษฐกิจ

จ. ยุทธศาสตร์การพัฒนาขององค์กรปกครองส่วนท้องถิ่นในเขตจังหวัดมหาสารคาม ยุทธศาสตร์ที่ ๓ การพัฒนาโครงสร้างการผลิตและ สร้างความมั่นคงทางเศรษฐกิจในท้องถิ่น

๑. ยุทธศาสตร์องค์การบริหารส่วนตำบลเหล่ายุทธศาสตร์ที่ ๑ยุทธศาสตร์การพัฒนาด้านโครงสร้างพื้นฐาน

๑.๑ กลยุทธ์ พัฒนา ปรับปรุง บำรุงรักษาระบบสาธารณูปโภค สาธารณูปการให้ได้มาตรฐาน

(๑) แผนงานอุตสาหกรรมและการโยธา

รายละเอียดโครงการพัฒนา

แบบ ผ. ๐๒

แผนพัฒนาท้องถิ่น (พ.ศ. ๒๕๖๖- ๒๕๗๐)แก้ไขครั้งที่ ๑/๒๕๖๗
องค์การบริหารส่วนตำบลเหล่า อำเภอกอสุ่มพิสัย จังหวัดมหาสารคาม

ที่	โครงการ	วัตถุประสงค์	เป้าหมาย (ผลผลิตของโครงการ)	งบประมาณ					ตัวชี้วัด (KPI)	ผลที่คาดว่าจะได้รับ	หน่วยงาน รับผิดชอบหลัก
				๒๕๖๖ (บาท)	๒๕๖๗ (บาท)	๒๕๖๘ (บาท)	๒๕๖๙ (บาท)	๒๕๗๐ (บาท)			
๙๕	สร้างสะพานคอนกรีตเสริมเหล็ก หมู่ที่ ๑๑ บ้านแท่นนคร	เพื่อให้ประชาชนได้ใช้เส้นทางข้ามสะพานในการสัญจรการคมนาคมสะดวกและปลอดภัยยิ่งขึ้น	สะพานคอนกรีตเสริมเหล็กจากดอนพระแท่นถึงที่นา นายอุดม ฤาษาดแก้ว๒.๔๐ x๒.๑๐x๔(๓ช่อง)	-	-	๒๐๕,๐๐๐	-	-	จำนวนสะพานเพิ่มขึ้น๑แห่ง	ประชาชนได้รับความสะดวกและปลอดภัยจากการใช้สะพานเส้นทางสัญจรและขนส่งผลผลิตทางการเกษตร	กองช่าง

- ก. ยุทธศาสตร์ชาติ ๒๐ ปี ยุทธศาสตร์ที่ ๒ ด้านการสร้างความสามารถในการแข่งขัน
 - ข. แผนพัฒนาเศรษฐกิจและสังคมแห่งชาติ ฉบับที่ ๑๓ หมายความว่า ๙ ไทยมีความยากจนข้ามรุ่นลดลงและคนไทยทุกคนมีความคุ้มครองทางสังคมที่เพียงพอเหมาะสม
 - ค. Sustainable Development Goals : SDGs เป้าหมายที่ ๙ เป้าประสงค์ สร้างโครงสร้างพื้นฐานที่มีความทนทาน ส่งเสริมการพัฒนาอุตสาหกรรมที่ครอบคลุมและยั่งยืน และส่งเสริมนวัตกรรม (เป้าประสงค์ที่ ๑)
 - ง. ยุทธศาสตร์จังหวัดมหาสารคาม ยุทธศาสตร์ที่ ๓ เพิ่มศักยภาพด้านการค้าการลงทุนเพื่อรองรับการขยายตัวของเศรษฐกิจ
 - จ. ยุทธศาสตร์การพัฒนาขององค์กรปกครองส่วนท้องถิ่นในเขตจังหวัดมหาสารคาม ยุทธศาสตร์ที่ ๓ การพัฒนาโครงสร้างการผลิตและ สร้างความมั่นคงทางเศรษฐกิจในท้องถิ่น
 - ๑. ยุทธศาสตร์องค์การบริหารส่วนตำบลเหล่ายุทธศาสตร์ที่ ๑ยุทธศาสตร์การพัฒนาด้านโครงสร้างพื้นฐาน
 - ๑.๑ กลยุทธ์ พัฒนา ปรับปรุง บำรุงรักษาระบบสาธารณูปโภค สาธารณูปการให้ได้มาตรฐาน
- (๑) แผนงานอุตสาหกรรมและการโยธา

รายละเอียดโครงการพัฒนา

แบบ ผ. ๐๒

แผนพัฒนาท้องถิ่น (พ.ศ. ๒๕๖๖- ๒๕๗๐)แก้ไขครั้งที่ ๑/๒๕๖๗
องค์การบริหารส่วนตำบลเหล่า อำเภอกอสุ่มพิสัย จังหวัดมหาสารคาม

ที่	โครงการ	วัตถุประสงค์	เป้าหมาย (ผลผลิตของ โครงการ)	งบประมาณ					ตัวชี้วัด (KPI)	ผลที่คาดว่าจะ ได้รับ	หน่วยงาน รับผิดชอบหลัก
				๒๕๖๖ (บาท)	๒๕๖๗ (บาท)	๒๕๖๘ (บาท)	๒๕๖๙ (บาท)	๒๕๗๐ (บาท)			
๙๖	โครงการก่อสร้างถนนดินบ้านหนองแคนและหนองแคนพัฒนา หมู่ที่ ๔และ๑๐	เพื่อบรรเทาความเดือดร้อนของประชาชนในพื้นที่ซึ่งใช้เป็นเส้นทางสัญจรทำให้เกิดความสะดวกและปลอดภัยสำหรับประชาชนที่ใช้สัญจรไปมาและ ทำให้การใช้งานของถนนสายดังกล่าวมีระยะเวลานานยิ่งขึ้น	ถนนดินจากที่นา นายกรกฎ เกื้อน มุลละ ถึงบ้านหนองหาด ๓X๐.๑๐X๑,๒๐๐	-	๔๐๒,๘๐๐	-	-	-	จำนวนถนนที่ได้มาตรฐานเพิ่มขึ้น	ประชาชนได้รับความสะดวกและปลอดภัยจากการใช้เส้นทางสัญจรและขนส่งผลผลิตทางการเกษตร	กองช่าง

ก. ยุทธศาสตร์ชาติ ๒๐ ปี ยุทธศาสตร์ที่ ๒ด้านการสร้างความสามารถในการแข่งขัน

ข. แผนพัฒนาเศรษฐกิจและสังคมแห่งชาติ ฉบับที่ ๑๓ หมายความว่า ๙ ไทยมีความยากจนข้ามรุ่นลดลงและคนไทยทุกคนมีความคุ้มครองทางสังคมที่เพียงพอเหมาะสม

ค. Sustainable Development Goals : SDGs เป้าหมายที่ ๙ เป้าประสงค์ สร้างโครงสร้างพื้นฐานที่มีความทนทาน ส่งเสริมการพัฒนาอุตสาหกรรมที่ครอบคลุมและยั่งยืน และส่งเสริมนวัตกรรม (เป้าประสงค์ที่ ๑)

ง. ยุทธศาสตร์จังหวัดมหาสารคาม ยุทธศาสตร์ที่ ๓ เพิ่มศักยภาพด้านการค้าการลงทุนเพื่อรองรับการขยายตัวทางเศรษฐกิจ

จ. ยุทธศาสตร์การพัฒนาขององค์กรปกครองส่วนท้องถิ่นในเขตจังหวัดมหาสารคาม ยุทธศาสตร์ที่ ๓ การพัฒนาโครงสร้างการผลิตและ สร้างความมั่นคงทางเศรษฐกิจในท้องถิ่น

๑. ยุทธศาสตร์องค์การบริหารส่วนตำบลเหล่า ยุทธศาสตร์ที่ ๑ยุทธศาสตร์การพัฒนาด้านโครงสร้างพื้นฐาน

๑.๑ กลยุทธ์ พัฒนา ปรับปรุง บำรุงรักษาระบบสาธารณูปโภค สาธารณูปการให้ได้มาตรฐาน

รายละเอียดโครงการพัฒนา

แบบ ผ. ๐๒

แผนพัฒนาท้องถิ่น (พ.ศ. ๒๕๖๖- ๒๕๗๐)แก้ไขครั้งที่ ๑/๒๕๖๗
องค์การบริหารส่วนตำบลเหล่า อำเภอกอสุ่มพิสัย จังหวัดมหาสารคาม

(๑) แผนงานอุตสาหกรรมและการโยธา

ที่	โครงการ	วัตถุประสงค์	เป้าหมาย (ผลผลิตของ โครงการ)	งบประมาณ					ตัวชี้วัด (KPI)	ผลที่คาดว่าจะ ได้รับ	หน่วยงาน รับผิดชอบหลัก
				๒๕๖๖ (บาท)	๒๕๖๗ (บาท)	๒๕๖๘ (บาท)	๒๕๖๙ (บาท)	๒๕๗๐ (บาท)			
๙๗	โครงการก่อสร้าง ถนนดินหินคลุก บ้านหนองแคน และหนองแคน พัฒนา หมู่ที่ ๔ และ๑๐	เพื่อบรรเทาความ เดือดร้อนของประชาชน ในพื้นที่ซึ่งใช้เป็นเส้นทาง สัญจรทำให้เกิดความ สะดวกและปลอดภัย สำหรับประชาชนที่ใช้ สัญจรไปมาและ ทำให้การ ใช้งานของถนนสาย ดังกล่าวมีระยะเวลา ยืนยงขึ้น	ถนนดินหินคลุก จากที่นายเกียรติยศ เดยะดี ถึงตำบล หนองกุ้งสวรรค์ ๓x๐.๑๐x๑,๒๐๐	-			-	-	จำนวน ถนนที่ได้ มาตรฐาน เพิ่มขึ้น	ประชาชนได้รับ ความสะดวกและ ปลอดภัยจากการ ใช้เส้นทางสัญจร และขนส่งผลผลิต ทางการเกษตร	กองช่าง

๒๒๐

ก. ยุทธศาสตร์ชาติ ๒๐ ปี ยุทธศาสตร์ที่ ๒ด้านการสร้างความสามารถในการแข่งขัน

ข. แผนพัฒนาเศรษฐกิจและสังคมแห่งชาติ ฉบับที่ ๑๓ หมายความว่า ๙ ไทยมีความยากจนข้ามรุ่นลดลงและคนไทยทุกคนมีความคุ้มครองทางสังคมที่เพียงพอเหมาะสม

ค. Sustainable Development Goals : SDGs เป้าหมายที่ ๙ เป้าประสงค์ สร้างโครงสร้างพื้นฐานที่มีความทนทาน ส่งเสริมการพัฒนาอุตสาหกรรมที่ครอบคลุมและยั่งยืน และส่งเสริมนวัตกรรม (เป้าประสงค์ที่ ๑)

ง. ยุทธศาสตร์จังหวัดมหาสารคาม ยุทธศาสตร์ที่ ๓ เพิ่มศักยภาพด้านการค้าการลงทุนเพื่อรองรับการขยายตัวทางเศรษฐกิจ

จ. ยุทธศาสตร์การพัฒนาขององค์กรปกครองส่วนท้องถิ่นในเขตจังหวัดมหาสารคาม ยุทธศาสตร์ที่ ๓ การพัฒนาโครงสร้างการผลิตและ สร้างความมั่นคงทางเศรษฐกิจในท้องถิ่น

๑. ยุทธศาสตร์องค์การบริหารส่วนตำบลเหล่ายุทธศาสตร์ที่ ๑ยุทธศาสตร์การพัฒนาด้านโครงสร้างพื้นฐาน

๑.๑ กลยุทธ์ พัฒนา ปรับปรุง บำรุงรักษาระบบสาธารณูปโภค สาธารณูปการให้ได้มาตรฐาน

รายละเอียดโครงการพัฒนา

แบบ ผ. ๐๒

แผนพัฒนาท้องถิ่น (พ.ศ. ๒๕๖๖- ๒๕๗๐)แก้ไขครั้งที่ ๑/๒๕๖๗
องค์การบริหารส่วนตำบลเหล่า อำเภอกอสุ่มพิสัย จังหวัดมหาสารคาม

(๑) แผนงานอุตสาหกรรมและการโยธา

ที่	โครงการ	วัตถุประสงค์	เป้าหมาย (ผลผลิตของ โครงการ)	งบประมาณ					ตัวชี้วัด (KPI)	ผลที่คาดว่าจะ ได้รับ	หน่วยงาน รับผิดชอบหลัก
				๒๕๖๖ (บาท)	๒๕๖๗ (บาท)	๒๕๖๘ (บาท)	๒๕๖๙ (บาท)	๒๕๗๐ (บาท)			
๙๘	โครงการก่อสร้าง ถนน คสล.บ้าน หนองแคนและ หนองแคนพัฒนา หมู่ที่ ๔และ๑๐	เพื่อบรรเทาความ เดือดร้อนของประชาชน ในพื้นที่ซึ่งใช้เป็นเส้นทาง สัญจรทำให้เกิดความ สะดวกและปลอดภัย สำหรับประชาชนที่ใช้ สัญจรไปมาและ ทำให้การ ใช้งานของถนนสาย ดังกล่าวมีระยะเวลา ยืนยงขึ้น	ถนน คสล.จากที่ นางใย สีหัด ถึง นา นายประจักษ์ ชาว เกรียน ๓x๐.๑๕x๑,๒๐๐	-	๑,๘๘๑,๐๐๐	-	-	-	จำนวน ถนนที่ได้ มาตรฐาน เพิ่มขึ้น	ประชาชนได้รับ ความสะดวกและ ปลอดภัยจากการ ใช้เส้นทางสัญจร และขนส่งผลผลิต ทางการเกษตร	กองช่าง

๒๒๑

ก. ยุทธศาสตร์ชาติ ๒๐ ปี ยุทธศาสตร์ที่ ๒ด้านการสร้างความสามารถในการแข่งขัน

ข. แผนพัฒนาเศรษฐกิจและสังคมแห่งชาติ ฉบับที่ ๑๓ หมายความว่า ๙ ไทยมีความยากจนข้ามรุ่นลดลงและคนไทยทุกคนมีความคุ้มครองทางสังคมที่เพียงพอเหมาะสม

ค. Sustainable Development Goals : SDGs เป้าหมายที่ ๙ เป้าประสงค์ สร้างโครงสร้างพื้นฐานที่มีความทนทาน ส่งเสริมการพัฒนาอุตสาหกรรมที่ครอบคลุมและยั่งยืน และส่งเสริมนวัตกรรม (เป้าประสงค์ที่ ๑)

ง. ยุทธศาสตร์จังหวัดมหาสารคาม ยุทธศาสตร์ที่ ๓ เพิ่มศักยภาพด้านการค้าการลงทุนเพื่อรองรับการขยายตัวทางเศรษฐกิจ

จ. ยุทธศาสตร์การพัฒนาขององค์กรปกครองส่วนท้องถิ่นในเขตจังหวัดมหาสารคาม ยุทธศาสตร์ที่ ๓ การพัฒนาโครงสร้างการผลิตและ สร้างความมั่นคงทางเศรษฐกิจในท้องถิ่น

๑. ยุทธศาสตร์องค์การบริหารส่วนตำบลเหล่ายุทธศาสตร์ที่ ๑ยุทธศาสตร์การพัฒนาด้านโครงสร้างพื้นฐาน

๑.๑ กลยุทธ์ พัฒนา ปรับปรุง บำรุงรักษาระบบสาธารณูปโภค สาธารณูปการให้ได้มาตรฐาน

รายละเอียดโครงการพัฒนา

แบบ ผ. ๐๒

แผนพัฒนาท้องถิ่น (พ.ศ. ๒๕๖๖- ๒๕๗๐)แก้ไขครั้งที่ ๑/๒๕๖๗
องค์การบริหารส่วนตำบลเหล่า อำเภอกอสุ่มพิสัย จังหวัดมหาสารคาม

(๑) แผนงานอุตสาหกรรมและการโยธา

ที่	โครงการ	วัตถุประสงค์	เป้าหมาย (ผลผลิตของ โครงการ)	งบประมาณ					ตัวชี้วัด (KPI)	ผลที่คาดว่าจะ ได้รับ	หน่วยงาน รับผิดชอบหลัก
				๒๕๖๖ (บาท)	๒๕๖๗ (บาท)	๒๕๖๘ (บาท)	๒๕๖๙ (บาท)	๒๕๗๐ (บาท)			
๙๙	โครงการก่อสร้าง ถนน คสล.บ้านเข วา หมู่ที่ ๘	เพื่อบรรเทาความ เดือดร้อนของประชาชน ในพื้นที่ซึ่งใช้เป็นเส้นทาง สัญจรทำให้เกิดความ สะดวกและปลอดภัย สำหรับประชาชนที่ใช้ สัญจรไปมาและ ทำให้การ ใช้งานของถนนสาย ดังกล่าวมีระยะเวลา ยืนยงขึ้น	ถนน คสล.จากที่ ประปา สาธารณประโยชน์ บ้านเขวาลัดโคกหิน ห้าว ๔x๐.๑๕x๒,๘๗๕	-	๗,๗๓๑,๐๐๐	-	-	-	จำนวน ถนนที่ได้ มาตรฐาน เพิ่มขึ้น	ประชาชนได้รับ ความสะดวกและ ปลอดภัยจากการ ใช้เส้นทางสัญจร และขนส่งผลผลิต ทางการเกษตร	กองช่าง

๒๒๒

ก. ยุทธศาสตร์ชาติ ๒๐ ปี ยุทธศาสตร์ที่ ๒ด้านการสร้างความสามารถในการแข่งขัน

ข. แผนพัฒนาเศรษฐกิจและสังคมแห่งชาติ ฉบับที่ ๑๓ หมายความว่า ๙ ไทยมีความยากจนข้ามรุ่นลดลงและคนไทยทุกคนมีความคุ้มครองทางสังคมที่เพียงพอเหมาะสม

ค. Sustainable Development Goals : SDGs เป้าหมายที่ ๙ เป้าประสงค์ สร้างโครงสร้างพื้นฐานที่มีความทนทาน ส่งเสริมการพัฒนาอุตสาหกรรมที่ครอบคลุมและยั่งยืน และส่งเสริมนวัตกรรม (เป้าประสงค์ที่ ๑)

ง. ยุทธศาสตร์จังหวัดมหาสารคาม ยุทธศาสตร์ที่ ๓ เพิ่มศักยภาพด้านการค้าการลงทุนเพื่อรองรับการขยายตัวทางเศรษฐกิจ

จ. ยุทธศาสตร์การพัฒนาขององค์กรปกครองส่วนท้องถิ่นในเขตจังหวัดมหาสารคาม ยุทธศาสตร์ที่ ๓ การพัฒนาโครงสร้างการผลิตและ สร้างความมั่นคงทางเศรษฐกิจในท้องถิ่น

๑. ยุทธศาสตร์องค์การบริหารส่วนตำบลเหล่า ยุทธศาสตร์ที่ ๑ยุทธศาสตร์การพัฒนาด้านโครงสร้างพื้นฐาน

๑.๑ กลยุทธ์ พัฒนา ปรับปรุง บำรุงรักษาระบบสาธารณูปโภค สาธารณูปการให้ได้มาตรฐาน

รายละเอียดโครงการพัฒนา

แบบ ผ. ๐๒

แผนพัฒนาท้องถิ่น (พ.ศ. ๒๕๖๖- ๒๕๗๐)แก้ไขครั้งที่ ๑/๒๕๖๗
องค์การบริหารส่วนตำบลเหล่า อำเภอกอสุ่มพิสัย จังหวัดมหาสารคาม

(๑) แผนงานอุตสาหกรรมและการโยธา

ที่	โครงการ	วัตถุประสงค์	เป้าหมาย (ผลผลิตของ โครงการ)	งบประมาณ					ตัวชี้วัด (KPI)	ผลที่คาดว่าจะ ได้รับ	หน่วยงาน รับผิดชอบหลัก
				๒๕๖๖ (บาท)	๒๕๖๗ (บาท)	๒๕๖๘ (บาท)	๒๕๖๙ (บาท)	๒๕๗๐ (บาท)			
๑๐๐	โครงการก่อสร้าง ถนน คสล.บ้าน ดอนตูม หมู่ที่ ๕	เพื่อบรรเทาความ เดือดร้อนของประชาชน ในพื้นที่ซึ่งใช้เป็นเส้นทาง สัญจรทำให้เกิดความ สะดวกและปลอดภัย สำหรับประชาชนที่ใช้ สัญจรไปมาและ ทำให้การ ใช้งานของถนนสาย ดังกล่าวมีระยะเวลานาน ยิ่งขึ้น	ถนน คสล.จากทาง หลวงชนบท ๓๑๒๗ ถึงโคกบัก หม้อแนวเขต อบต. แก้งแก ๔x๐.๑๕x๙๗๕	-	๒,๐๒๘,๐๐๐	-	-	-	จำนวน ถนนที่ได้ มาตรฐาน เพิ่มขึ้น	ประชาชนได้รับ ความสะดวกและ ปลอดภัยจากการ ใช้เส้นทางสัญจร และขนส่งผลผลิต ทางการเกษตร	กองช่าง

รายละเอียดโครงการพัฒนา
แผนพัฒนาท้องถิ่น (พ.ศ. ๒๕๖๖ – ๒๕๗๐) แก้ไขครั้งที่ ๑/๒๕๖๗
องค์การบริหารส่วนตำบลเหล่า อำเภอกอสุ่มพิสัย จังหวัดมหาสารคาม

ก. ยุทธศาสตร์ชาติ ๒๐ ปี ยุทธศาสตร์ที่ ๒ ยุทธศาสตร์ชาติด้านความสามารถในการแข่งขัน

ข. แผนพัฒนาเศรษฐกิจและสังคมแห่งชาติ ฉบับที่ ๑๓ หมุดหมายที่ ๑ ไทยเป็นประเทศชั้นนำด้านสินค้าเกษตรและเกษตรแปรรูปมูลค่าสูง

ค. Sustainable Development Goals : SDGs เป้าหมายที่ ๒ ยุติความหิวโหยบรรลุความมั่นคงทางอาหารและยกระดับโภชนาการและส่งเสริมเกษตรกรรมที่ยั่งยืน (เป้าประสงค์ ๓)

ง. ยุทธศาสตร์จังหวัดมหาสารคาม ยุทธศาสตร์ที่ ๑ ส่งเสริมและพัฒนาการผลิตภาคการเกษตรเพื่อสร้างรายได้กับการเกษตร

จ. ยุทธศาสตร์การพัฒนาขององค์กรปกครองส่วนท้องถิ่นในเขตจังหวัดมหาสารคาม ยุทธศาสตร์ที่ ๓ การพัฒนาโครงสร้างการผลิตและ สร้างความมั่นคงทางเศรษฐกิจในท้องถิ่น

ยุทธศาสตร์องค์การบริหารส่วนตำบลเหล่า ยุทธศาสตร์ที่ ๒ ยุทธศาสตร์การพัฒนาด้านเศรษฐกิจ

๒.๑ กลยุทธ์ พัฒนาส่งเสริมอาชีพ กลุ่มอาชีพเพื่อนำไปสู่การสร้างเศรษฐกิจชุมชนตามแนวทางเศรษฐกิจแบบพอเพียง

(๑) แผนงานการเกษตร

ที่	โครงการ	วัตถุประสงค์	เป้าหมาย (รายละเอียดของ โครงการ)	งบประมาณและที่มา					ตัวชี้วัด (KPI)	ผลที่คาดว่าจะ ได้รับ	หน่วยงานที่ รับผิดชอบ
				๒๕๖๖	๒๕๖๗	๒๕๖๘	๒๕๖๙	๒๕๗๐			
				(บาท)	(บาท)	(บาท)	(บาท)	(บาท)			
๑	สนับสนุนเงินทุนแก่ กลุ่มอาชีพหมู่ที่ ๑-๑๑	เพื่อส่งเสริมสนับสนุน เกษตรกรตลอดจนกลุ่ม อาชีพต่างๆ ให้มีรายได้และ ทุนสำหรับการประกอบ อาชีพรวมทั้งยังส่งเสริมให้ เกิดการลดต้นทุนในการผลิต	กลุ่มอาชีพที่ได้รับ การจดทะเบียน ภายในตำบลเหล่า	๒๐๐,๐๐๐	๑๐๐,๐๐๐	๑๐๐,๐๐๐	๑๐๐,๐๐๐	๑๐๐,๐๐๐	จำนวนครั้งที่มีการจัด อบรม ส่งเสริม เกษตรกร	มีทุนในการ ประกอบ อาชีพและมี รายได้ เพิ่มขึ้น	อบต.เหล่า
๒	ส่งเสริมอาชีพเสริม ให้แก่เกษตรกรหมู่ ๑- ๑๑	เพื่ออาชีพเสริมให้แก่ เกษตรกร	เกษตรกรภายใน ตำบลเหล่า	๑๐๐,๐๐๐	๑๐๐,๐๐๐	๑๐๐,๐๐๐	๑๐๐,๐๐๐	๑๐๐,๐๐๐	จำนวนครั้งที่มีการจัด อบรม ส่งเสริม เกษตรกร	มีรายได้ เพิ่มขึ้น	อบต.เหล่า

รายละเอียดโครงการพัฒนา
แผนพัฒนาท้องถิ่น (พ.ศ. ๒๕๖๖ – ๒๕๗๐) แก้ไขครั้งที่๑/๒๕๖๗
องค์การบริหารส่วนตำบลเหล่า อำเภอกอสุ่มพิสัย จังหวัดมหาสารคาม

- ก. ยุทธศาสตร์ชาติ ๒๐ ปี ยุทธศาสตร์ที่ ๒ ยุทธศาสตร์ชาติด้านความสามารถในการแข่งขัน
- ข. แผนพัฒนาเศรษฐกิจและสังคมแห่งชาติ ฉบับที่ ๑๓ หมายความว่า ๑๓ ไทยเป็นประเทศชั้นนำด้านสินค้าเกษตรและเกษตรแปรรูปมูลค่าสูง
- ค. Sustainable Development Goals : SDGs เป้าหมายที่ ๒ ยุติความหิวโหยบรรลุความมั่นคงทางอาหารและยกระดับโภชนาการและส่งเสริมเกษตรกรรมที่ยั่งยืน (เป้าประสงค์๓)
- ง. ยุทธศาสตร์จังหวัดมหาสารคาม ยุทธศาสตร์ที่ ๑ ส่งเสริมและพัฒนาการผลิตภาคการเกษตรเพื่อสร้างรายได้กับการเกษตร
- จ. ยุทธศาสตร์การพัฒนาขององค์กรปกครองส่วนท้องถิ่นในเขตจังหวัดมหาสารคาม ยุทธศาสตร์ที่ ๓ การพัฒนาโครงสร้างการผลิตและ สร้างความมั่นคงทางเศรษฐกิจในท้องถิ่น
- ยุทธศาสตร์องค์การบริหารส่วนตำบลเหล่า ยุทธศาสตร์ที่ ๒ ยุทธศาสตร์การพัฒนาด้านเศรษฐกิจ

๒.๑ กลยุทธ์ พัฒนาส่งเสริมอาชีพ กลุ่มอาชีพเพื่อนำไปสู่การสร้างเศรษฐกิจชุมชนตามแนวทางเศรษฐกิจแบบพอเพียง

ที่	โครงการ	วัตถุประสงค์	เป้าหมาย (รายละเอียดของ โครงการ)	งบประมาณและที่มา					ตัวชี้วัด (KPI)	ผลที่คาดว่าจะได้รับ	หน่วยงานที่ รับผิดชอบ
				๒๕๖๖	๒๕๖๗	๒๕๖๘	๒๕๖๙	๒๕๗๐			
				(บาท)	(บาท)	(บาท)	(บาท)	(บาท)			
๓	สนับสนุนเมล็ดพันธุ์พืชและพันธุ์สัตว์หมู่๑-๑๑	เพื่อส่งเสริมสนับสนุนเกษตรกรตลอดจนกลุ่มอาชีพต่างๆ ให้มีรายได้และทุนสำหรับการประกอบอาชีพรวมทั้งยังส่งเสริมให้เกิดการตลาด	เกษตรกรภายในท้องถิ่นจะได้รับเมล็ดพันธุ์ที่มีคุณภาพ	๑๐๐,๐๐๐	๑๐๐,๐๐๐	๑๐๐,๐๐๐	๑๐๐,๐๐๐	๑๐๐,๐๐๐	จำนวนครั้งที่มีการสนับสนุนการจัดซื้อ	เกษตรกรตลอดจนกลุ่มอาชีพต่างๆ สามารถที่จะมีทุนในการประกอบอาชีพและมีรายได้เพิ่มขึ้น	อบต.เหล่า
๔	อุดหนุนโครงการการดำเนินงานศูนย์ถ่ายทอดเทคโนโลยีการเกษตรประจำตำบลเหล่า	เพื่อเพิ่มความรู้ ทักษะของเกษตรกรในพื้นที่ และสามารถสร้างสังคมการเรียนรู้ เพื่อพัฒนาอาชีพของตนเองอย่างมั่นคง	เกษตรกรภายในท้องถิ่น	๒๐,๐๐๐	๒๐,๐๐๐	๒๐,๐๐๐	๒๐,๐๐๐	๒๐,๐๐๐	จำนวนครั้งที่มีการอุดหนุนการดำเนินงาน	ประชาชนมีความรู้ ทักษะของเกษตรกรในพื้นที่และสามารถสร้างสังคมการเรียนรู้พัฒนาอาชีพของตนเองอย่างมั่นคง	อบต.เหล่า

รายละเอียดโครงการพัฒนา
แผนพัฒนาท้องถิ่น (พ.ศ. ๒๕๖๖ - ๒๕๗๐) แก้ไขครั้งที่๑/๒๕๖๗
องค์การบริหารส่วนตำบลเหล่า อำเภอกอสุ่มพิสัย จังหวัดมหาสารคาม

- ก. ยุทธศาสตร์ชาติ ๒๐ ปี ยุทธศาสตร์ที่ ๒ ยุทธศาสตร์ชาติด้านความสามารถในการแข่งขัน
- ข. แผนพัฒนาเศรษฐกิจและสังคมแห่งชาติ ฉบับที่ ๑๓ หมายความว่า ๑๓ ไทยเป็นประเทศชั้นนำด้านสินค้าเกษตรและเกษตรแปรรูปมูลค่าสูง
- ค. Sustainable Development Goals : SDGs เป้าหมายที่ ๒ ยุติความหิวโหยบรรลุความมั่นคงทางอาหารและยกระดับโภชนาการและส่งเสริมเกษตรกรรมที่ยั่งยืน (เป้าประสงค์๓)
- ง. ยุทธศาสตร์จังหวัดมหาสารคาม ยุทธศาสตร์ที่ ๑ ส่งเสริมและพัฒนาการผลิตภาคการเกษตรเพื่อสร้างรายได้กับการเกษตร
- จ. ยุทธศาสตร์การพัฒนาขององค์กรปกครองส่วนท้องถิ่นในเขตจังหวัดมหาสารคาม ยุทธศาสตร์ที่ ๓ การพัฒนาโครงสร้างการผลิตและ สร้างความมั่นคงทางเศรษฐกิจในท้องถิ่น
- ยุทธศาสตร์องค์การบริหารส่วนตำบลเหล่า ยุทธศาสตร์ที่ ๒ ยุทธศาสตร์การพัฒนาด้านเศรษฐกิจ

๒.๑ กลยุทธ์ พัฒนาส่งเสริมอาชีพ กลุ่มอาชีพเพื่อนำไปสู่การสร้างเศรษฐกิจชุมชนตามแนวทางเศรษฐกิจแบบพอเพียง

ที่	โครงการ	วัตถุประสงค์	เป้าหมาย (รายละเอียดของ โครงการ)	งบประมาณและที่มา					ตัวชี้วัด (KPI)	ผลที่คาดว่าจะได้รับ	หน่วยงาน ที่ รับผิดชอบ
				๒๕๖๖	๒๕๖๗	๒๕๖๘	๒๕๖๙	๒๕๗๐			
				(บาท)	(บาท)	(บาท)	(บาท)	(บาท)			
๕.	ส่งเสริมพัฒนาการพัฒนาและแปรรูปผลผลิตทางการเกษตรเพื่อเพิ่มมูลค่า	เพื่อให้เกษตรกรมีความรู้ในการที่จะพัฒนาผลิตภัณฑ์ทางการเกษตรและการตลาดตลอดจนผลิตภัณฑ์จากภูมิปัญญา	เกษตรกรและกลุ่มอาชีพในพื้นที่	๒๐,๐๐๐	๒๐,๐๐๐	๒๐,๐๐๐	๒๐,๐๐๐	๒๐,๐๐๐	เกษตรกรมีรายได้เพิ่มขึ้นและมีกลุ่มที่ยั่งยืน	เกษตรกรสามารถแปรรูปผลผลิตทางการเกษตรหรือผลิตภัณฑ์อื่นให้เป็นผลิตภัณฑ์ขึ้นดีสามารถสร้างรายได้ให้กับเกษตรกรได้	อบต.เหล่า
๖.	ฝึกอบรมเกษตรกรในเรื่องการตลาดเบื้องต้น	เพื่อนำไปสู่การเป็นผลิตภัณฑ์OTOPที่มีคุณภาพและสามารถทำให้เกิดรายได้ต่อไป	เกษตรกรและกลุ่มอาชีพในพื้นที่เหล่า	๒๐,๐๐๐	๒๐,๐๐๐	๒๐,๐๐๐	๒๐,๐๐๐	๒๐,๐๐๐	ฝึกอบรมเกษตรกร	เกษตรกรสามารถรวมกลุ่มในการผลิตและเพิ่มอำนาจในการแข่งขันในเชิงพาณิชย์ได้	อบต.เหล่า

รายละเอียดโครงการพัฒนา
แผนพัฒนาท้องถิ่น (พ.ศ. ๒๕๖๖ – ๒๕๗๐) แก้ไขครั้งที่๑/๒๕๖๗
องค์การบริหารส่วนตำบลเหล่า อำเภอกอสุ่มพิสัย จังหวัดมหาสารคาม

- ก. ยุทธศาสตร์ชาติ ๒๐ ปี ยุทธศาสตร์ที่ ๒ ยุทธศาสตร์ชาติด้านความสามารถในการแข่งขัน
- ข. แผนพัฒนาเศรษฐกิจและสังคมแห่งชาติ ฉบับที่ ๑๓ หมายความว่า ๑ ไทยเป็นประเทศชั้นนำด้านสินค้าเกษตรและเกษตรแปรรูปมูลค่าสูง
- ค. Sustainable Development Goals : SDGs เป้าหมายที่ ๒ ยุติความหิวโหยบรรลุความมั่นคงทางอาหารและยกระดับโภชนาการและส่งเสริมเกษตรกรรมที่ยั่งยืน (เป้าประสงค์๓)
- ง. ยุทธศาสตร์จังหวัดมหาสารคาม ยุทธศาสตร์ที่ ๑ ส่งเสริมและพัฒนาการผลิตภาคการเกษตรเพื่อสร้างรายได้กับการเกษตร
- จ. ยุทธศาสตร์การพัฒนาขององค์กรปกครองส่วนท้องถิ่นในเขตจังหวัดมหาสารคาม ยุทธศาสตร์ที่ ๓ การพัฒนาโครงสร้างการผลิตและ สร้างความมั่นคงทางเศรษฐกิจในท้องถิ่น
- ยุทธศาสตร์องค์การบริหารส่วนตำบลเหล่า ยุทธศาสตร์ที่ ๒ ยุทธศาสตร์การพัฒนาด้านเศรษฐกิจ

๒.๑ กลยุทธ์ พัฒนาส่งเสริมอาชีพ กลุ่มอาชีพเพื่อนำไปสู่การสร้างเศรษฐกิจชุมชนตามแนวทางเศรษฐกิจแบบพอเพียง

ที่	โครงการ	วัตถุประสงค์	เป้าหมาย (รายละเอียดของ โครงการ)	งบประมาณและที่มา					ตัวชี้วัด (KPI)	ผลที่คาดว่าจะได้รับ	หน่วยงาน ที่ รับผิดชอบ
				๒๕๖๖	๒๕๖๗	๒๕๖๘	๒๕๖๙	๒๕๗๐			
				(บาท)	(บาท)	(บาท)	(บาท)	(บาท)			
๗	ส่งเสริมสนับสนุนการสร้างและพัฒนามาตรฐานผลิตภัณฑ์สนับสนุนการสร้างและพัฒนามาตรฐานผลิตภัณฑ์	เพื่อให้เกษตรกรและกลุ่มอาชีพสามารถรวมกลุ่มการผลิตเพื่อการพาณิชย์ได้	เกษตรกรและกลุ่มอาชีพในพื้นที่	๑๐,๐๐๐	๑๐,๐๐๐	๑๐,๐๐๐	๑๐,๐๐๐	๑๐,๐๐๐	สนับสนุนต่อเนื่อง	สร้างและพัฒนามาตรฐานผลิตภัณฑ์สนับสนุนการสร้างและพัฒนามาตรฐานผลิตภัณฑ์	อบต.เหล่า

รายละเอียดโครงการพัฒนา
แผนพัฒนาท้องถิ่น (พ.ศ. ๒๕๖๖ – ๒๕๗๐)แก้ไขครั้งที่ ๑/๒๕๖๗
องค์การบริหารส่วนตำบลเหล่า อำเภอกอสุ่มพิสัย จังหวัดมหาสารคาม

- ก. ยุทธศาสตร์ชาติ๒๐ปียุทธศาสตร์ที่๔ด้านการสร้างโอกาสและความเสมอภาคทางสังคม
- ข. แผนพัฒนาเศรษฐกิจและสังคมแห่งชาติฉบับที่๑๓หมวดหมายที่๙ไทยมีความยากจนข้ามรุ่นลดลงและมีความคุ้มครองทางสังคมที่เพียงพอเหมาะสม
- ค. Sustainable Development Goals: SDGs (เป้าประสงค์๒) เป้าหมายที่๑๐ :ลดความไม่เสมอภาคภายในประเทศและระหว่างประเทศ
- ง. ยุทธศาสตร์จังหวัดที่๔พัฒนาคุณภาพชีวิตของประชาชนผู้สังคมมีสุขภายใต้สิ่งแวดล้อมที่ดี
- จ. ยุทธศาสตร์การพัฒนาขององค์กรปกครองส่วนท้องถิ่นในเขตจังหวัดที่๓การจัดการศึกษาและสร้างสังคมแห่งการเรียนรู้ในท้องถิ่น
- ยุทธศาสตร์องค์การบริหารส่วนตำบลเหล่า ยุทธศาสตร์ที่ ๓. ยุทธศาสตร์การพัฒนาด้านการส่งเสริมคุณภาพชีวิต การพัฒนาสังคมและสวัสดิการ
- ๓.๑ กลยุทธ์ พัฒนาการส่งเสริม สนับสนุนการพัฒนาด้านสาธารณสุข การควบคุมป้องกันโรคและสุขภาพอนามัย

(๑) แผนงานสาธารณสุข: งานบริการสาธารณสุขและงานสาธารณสุขอื่น

ที่	โครงการ	วัตถุประสงค์	เป้าหมาย (รายละเอียด ของโครงการ)	งบประมาณและที่มา					ตัวชี้วัด (KPI)	ผลที่คาดว่าจะ ได้รับ	หน่วยงานที่ รับผิดชอบ
				๒๕๖๖ (บาท)	๒๕๖๗ (บาท)	๒๕๖๘ (บาท)	๒๕๖๙ (บาท)	๒๕๗๐ (บาท)			
๑	โครงการป้องกันและควบคุม กรณีเกิดโรคระบาด	เพื่อป้องกันและ แก้ไขปัญหาโรค ระบาด	ประชาชนพื้นที่ หมู่๑ - ๑๑	๑๐๐,๐๐๐	๑๐๐,๐๐๐	๑๐๐,๐๐๐	๑๐๐,๐๐๐	๑๐๐,๐๐๐	ประชาชนใน พื้นที่มีระบบ ในการจัดการ ด้าน	สามารถ ป้องกันและ แก้ไขปัญหา โรคระบาด	อบต.เหล่า
๒	จัดซื้อวัสดุเคมีภัณฑ์เพื่อป้องกัน และกำจัดลูกน้ำยุงลาย	เพื่อจัดซื้อวัสดุ เคมีภัณฑ์เพื่อ ป้องกันและกำจัด ลูกน้ำยุงลาย	ประชาชนใน พื้นที่	๓๐,๐๐๐	๓๐,๐๐๐	๓๐,๐๐๐	๓๐,๐๐๐	๓๐,๐๐๐	กำจัดลูกน้ำ ยุงลาย	ประชาชน สามารถ ป้องกันโรค ไข้เลือดออก ในเบื้องต้นได้	อบต.เหล่า
๓	โครงการสัตว์ปลอดโรคคน ปลอดภัยจากโรคพิษสุนัขบ้า	เพื่อป้องกันโรคพิษ สุนัขบ้า	วัคซีนโรคพิษ สุนัขบ้ายา คุมกำเนิดสุนัข	๕๐,๐๐๐	๕๐,๐๐๐	๕๐,๐๐๐	๕๐,๐๐๐	๕๐,๐๐๐	มีการป้องกัน โรคพิษสุนัขบ้า สนับสนุนและ จัดหา คุมกำเนิดสุนัข	สามารถ ป้องกันโรคพิษ สุนัขบ้า สุนัขป้องกัน ปัญหา สุนัขจรจัด	อบต.เหล่า

รายละเอียดโครงการพัฒนา
แผนพัฒนาท้องถิ่น (พ.ศ. ๒๕๖๖ - ๒๕๗๐)แก้ไขครั้งที่ ๑/๒๕๖๗
องค์การบริหารส่วนตำบลเหล่า อำเภอกอสุ่มพิสัย จังหวัดมหาสารคาม

- ก. ยุทธศาสตร์ชาติ๒๐ปียุทธศาสตร์ที่๔ด้านการสร้างโอกาสและความเสมอภาคทางสังคม
- ข. แผนพัฒนาเศรษฐกิจและสังคมแห่งชาติฉบับที่๑๓หมุดหมายที่๙ไทยมีความยากจนข้ามรุ่นลดลงและมีความคุ้มครองทางสังคมที่เพียงพอเหมาะสม
- ค. Sustainable Development Goals: SDGs (เป้าประสงค์๒) เป้าหมายที่๑๐ :ลดความไม่เสมอภาคภายในประเทศและระหว่างประเทศ
- ง. ยุทธศาสตร์จังหวัดที่๔พัฒนาคุณภาพชีวิตของประชาชนผู้สูงอายุได้สิ่งแวดล้อมที่ดี
- จ. ยุทธศาสตร์การพัฒนาขององค์กรปกครองส่วนท้องถิ่นในเขตจังหวัดที่๑การจัดการศึกษาและสร้างสังคมแห่งการเรียนรู้ในท้องถิ่น
- ยุทธศาสตร์องค์การบริหารส่วนตำบลเหล่า ยุทธศาสตร์ที่ ๓. ยุทธศาสตร์การพัฒนาด้านการส่งเสริมคุณภาพชีวิต การพัฒนาสังคมและสวัสดิการ
- ๓.๑ กลยุทธ์ พัฒนาการส่งเสริม สนับสนุนการพัฒนาด้านสาธารณสุข การควบคุมป้องกันโรคและสุขภาพอนามัยคุณภาพชีวิตของประชาชนให้มีคุณภาพที่ดี

(๑) แผนงานสาธารณสุข: งานบริการสาธารณสุขและงานสาธารณสุขอื่น

ที่	โครงการ	วัตถุประสงค์	เป้าหมาย (รายละเอียด ของโครงการ)	งบประมาณและที่มา					ตัวชี้วัด (KPI)	ผลที่คาดว่าจะได้รับ	หน่วยงานที่ รับผิดชอบ
				๒๕๖๖	๒๕๖๗	๒๕๖๘	๒๕๖๙	๒๕๗๐			
				(บาท)	(บาท)	(บาท)	(บาท)	(บาท)			
๔	โครงการรณรงค์ กระบวนการมีส่วนร่วม ในการจัดการ ขยะมูลฝอยสิ่งปฏิกูล และนำเสียในชุมชน	เพื่อให้ชุมชนมี ความสะอาดเป็น ระเบียบเรียบร้อย	รณรงค์อย่างต่อเนื่อง	๒๐,๐๐๐	๒๐,๐๐๐	๒๐,๐๐๐	๒๐,๐๐๐	๒๐,๐๐๐	จำนวนครั้งที่มีการ จัดโครงการ	ชุมชนมีความสะอาด เป็นระเบียบ เรียบร้อย	อบต.เหล่า
๕	อุดหนุนสาธารณสุข มูลฐานและส่งเสริม หลักประกันสุขภาพ	เพื่อสนับสนุนการ ดำเนินงานของ สาธารณสุขมูล ฐาน	อาสาสมัคร สาธารณสุขมูล ฐานภายในพื้นที่ ฐาน	๑๕๐,๐๐๐	๑๕๐,๐๐๐	๑๕๐,๐๐๐	๑๕๐,๐๐๐	๑๕๐,๐๐๐	จำนวนครั้งที่มีการ อุดหนุน	ประชาชนได้รับ สนับสนุนการ ดำเนินงานของ สาธารณสุขมูลฐาน	อบต.เหล่า

รายละเอียดโครงการพัฒนา
แผนพัฒนาท้องถิ่น (พ.ศ. ๒๕๖๖ - ๒๕๗๐)แก้ไขครั้งที่ ๑/๒๕๖๗
องค์การบริหารส่วนตำบลเหล่า อำเภอกอสุ่มพิสัย จังหวัดมหาสารคาม

- ก. ยุทธศาสตร์ชาติ๒๐ปียุทธศาสตร์ที่๔ด้านการสร้างโอกาสและความเสมอภาคทางสังคม
- ข. แผนพัฒนาเศรษฐกิจและสังคมแห่งชาติฉบับที่๑๓หมุดหมายที่๙ไทยมีความยากจนข้ามรุ่นลดลงและมีความคุ้มครองทางสังคมที่เพียงพอเหมาะสม
- ค. Sustainable Development Goals: SDGs (เป้าประสงค์๒) เป้าหมายที่๑๐ :ลดความไม่เสมอภาคภายในประเทศและระหว่างประเทศ
- ง. ยุทธศาสตร์จังหวัดที่๔พัฒนาคุณภาพชีวิตของประชาชนผู้สังคมมีสุขภายใต้สิ่งแวดล้อมที่ดี
- จ. ยุทธศาสตร์การพัฒนาขององค์กรปกครองส่วนท้องถิ่นในเขตจังหวัดที่๑การจัดการศึกษาและสร้างสังคมแห่งการเรียนรู้ในท้องถิ่น
- ยุทธศาสตร์องค์การบริหารส่วนตำบลเหล่า ยุทธศาสตร์ที่ ๓. ยุทธศาสตร์การพัฒนาด้านการส่งเสริมคุณภาพชีวิต การพัฒนาสังคมและสวัสดิการ
- ๓.๑ กลยุทธ์ พัฒนาการส่งเสริม สนับสนุนการพัฒนาด้านสาธารณสุข การควบคุมป้องกันโรคและสุขภาพอนามัยคุณภาพชีวิตของประชาชนให้มีคุณภาพที่ดี
- (๑) แผนงานสาธารณสุข: งานบริการสาธารณสุขและงานสาธารณสุขอื่น

ที่	โครงการ	วัตถุประสงค์	เป้าหมาย (รายละเอียด ของโครงการ)	งบประมาณและที่มา					ตัวชี้วัด (KPI)	ผลที่คาดว่าจะได้รับ	หน่วยงานที่ รับผิดชอบ
				๒๕๖๖ (บาท)	๒๕๖๗ (บาท)	๒๕๖๘ (บาท)	๒๕๖๙ (บาท)	๒๕๗๐ (บาท)			
๖	จัดหาเครื่องพ่นยุงพร้อมอุปกรณ์	เพื่อจัดซื้อเครื่องพ่นยุงพร้อมอุปกรณ์	รณรงค์อย่างต่อเนื่อง	๘๐,๐๐๐	๘๐,๐๐๐	๘๐,๐๐๐	๘๐,๐๐๐	๘๐,๐๐๐	เครื่องพ่นยุงเพิ่ม	ประชาชนสามารถป้องกันโรคไข้เลือดออกในเบื้องต้นได้	อบต.เหล่า
๗	โครงการสำรวจข้อมูลสัตว์เลี้ยงและขึ้นทะเบียนสัตว์	เพื่อสำรวจข้อมูลสัตว์เลี้ยงและขึ้นทะเบียนสัตว์	จำนวนสัตว์พื้นที่ตำบลเหล่า	๑๐,๐๐๐	๑๐,๐๐๐	๑๐,๐๐๐	๑๐,๐๐๐	๑๐,๐๐๐	จำนวนสัตว์พื้นที่ตำบลเหล่าที่ขึ้นทะเบียน	มีการขึ้นทะเบียนสัตว์ในตำบลอย่างทั่วถึงและครอบคลุม	อบต.เหล่า
๘	โครงการอาสาสมัครท้องถิ่นรักษ์โลกร่วมใจอนุรักษ์สิ่งแวดล้อม	เพื่อจัดซื้อเชื้อเพลิงน้ำมันในการกำจัดลูกน้ำยุงลาย	เชื้อเพลิงสำหรับเครื่องพ่นหมอกควัน	๓๐,๐๐๐	๓๐,๐๐๐	๓๐,๐๐๐	๓๐,๐๐๐	๓๐,๐๐๐	อาสาสมัครรักษ์โลกเพิ่มขึ้น	อนุรักษ์สิ่งแวดล้อม	อบต.เหล่า

รายละเอียดโครงการพัฒนา
แผนพัฒนาท้องถิ่น (พ.ศ. ๒๕๖๖ - ๒๕๗๐)แก้ไขครั้งที่ ๑/๒๕๖๗
องค์การบริหารส่วนตำบลเหล่า อำเภอกอสุ่มพิสัย จังหวัดมหาสารคาม

- ก. ยุทธศาสตร์ชาติ๒๐ปียุทธศาสตร์ที่๓ด้านการพัฒนาและเสริมสร้างศักยภาพทรัพยากรมนุษย์
- ข. แผนพัฒนาเศรษฐกิจและสังคมแห่งชาติฉบับที่๑๓หมวดหมายที่๑๒ไทยมีกำลังคนสมรรถนะสูงมุ่งเรียนรู้อย่างต่อเนื่องตบโจทย์การพัฒนาแห่งอนาคต
- ค. Sustainable Development Goals: SDGs เป้าหมายที่๑๐ลดความไม่เสมอภาคภายในประเทศและระหว่างประเทศ (เป้าประสงค์๒)
- ยุทธศาสตร์จังหวัดที่๕พัฒนาคุณภาพชีวิตของประชาชนผู้สังคมมีสุขภายใต้สิ่งแวดล้อมที่ดี
- จ. ยุทธศาสตร์การพัฒนาขององค์กรปกครองส่วนท้องถิ่นในเขตจังหวัดที่๒การสร้างความเข้มแข็งของสังคมและชุมชนในท้องถิ่น
- ยุทธศาสตร์องค์การบริหารส่วนตำบลเหล่า ยุทธศาสตร์ที่ ๓. ยุทธศาสตร์การพัฒนาด้านการส่งเสริมคุณภาพชีวิต การพัฒนาสังคมและสวัสดิการ
- ๓.๒ กลยุทธ์ พัฒนาการส่งเสริม การสนับสนุนการสร้างเสริมสุขภาพ การกีฬา นันทนาการ เพื่อพัฒนาทักษะและการใช้เวลาให้เป็นประโยชน์
- (๑) แผนงานการศาสนาวัฒนธรรมและนันทนาการ : งานกีฬาและนันทนาการ

ที่	โครงการ	วัตถุประสงค์	เป้าหมาย (รายละเอียดของโครงการ)	งบประมาณและที่มา					ตัวชี้วัด (KPI)	ผลที่คาดว่าจะ ได้รับ	หน่วยงาน ที่ รับผิดชอบ
				๒๕๖๖	๒๕๖๗	๒๕๖๘	๒๕๖๙	๒๕๗๐			
				(บาท)	(บาท)	(บาท)	(บาท)	(บาท)			
๙	สนับสนุนอุปกรณ์กีฬา ประจำศูนย์กีฬาหมู่บ้าน	เพื่อให้ประชาชนมี อุปกรณ์กีฬาใช้ สำหรับการออก กำลังกาย	ศูนย์กีฬาประจำหมู่บ้าน๑๑ หมู่บ้าน	๙๐,๐๐๐	๙๐,๐๐๐	๙๐,๐๐๐	๙๐,๐๐๐	๙๐,๐๐๐	ประชาชนใน พื้นที่มีการ ออกกำลัง กายมากขึ้น	ประชาชนมี อุปกรณ์กีฬา ใช้สำหรับการ ออกกำลังกาย	อบต.เหล่า
๑๐	จัดกิจกรรมการแข่งขัน กีฬาภายในตำบล	เพื่อส่งเสริมกิจกรรม การออกกำลังกาย และการสร้างความ สามัคคีในหมู่คณะ	ประชาชนทั้ง๑๑หมู่บ้าน	๑๕๐,๐๐๐	๑๕๐,๐๐๐	๑๕๐,๐๐๐	๑๕๐,๐๐๐	๑๕๐,๐๐๐	จัดแข่งขัน กีฬาภายใน ตำบล๑ครั้ง	ประชาชนเข้า ร่วมกิจกรรม การแข่งขัน เกิดความ สามัคคี	อบต.เหล่า

รายละเอียดโครงการพัฒนา
แผนพัฒนาท้องถิ่น (พ.ศ. ๒๕๖๖ - ๒๕๗๐)แก้ไขครั้งที่ ๑/๒๕๖๗
องค์การบริหารส่วนตำบลเหล่า อำเภอกอสุ่มพิสัย จังหวัดมหาสารคาม

- ก. ยุทธศาสตร์ชาติ๒๐ปียุทธศาสตร์ที่๓ด้านการพัฒนาและเสริมสร้างศักยภาพทรัพยากรมนุษย์
- ข. แผนพัฒนาเศรษฐกิจและสังคมแห่งชาติฉบับที่๑๓หมวดหมายที่๑๒ไทยมีกำลังคนสมรรถนะสูงมุ่งเรียนรู้อย่างต่อเนื่องตบโจทย์การพัฒนาแห่งอนาคต
- ค. Sustainable Development Goals: SDGs เป้าหมายที่๑๐ลดความไม่เสมอภาคภายในประเทศและระหว่างประเทศ (เป้าประสงค์๒)
- ยุทธศาสตร์จังหวัดที่๕พัฒนาคุณภาพชีวิตของประชาชนผู้สังคมมีความสุขภายใต้สิ่งแวดล้อมที่ดี
- จ. ยุทธศาสตร์การพัฒนาขององค์กรปกครองส่วนท้องถิ่นในเขตจังหวัดที่๒การสร้างความเข้มแข็งของสังคมและชุมชนในท้องถิ่น
- ยุทธศาสตร์องค์การบริหารส่วนตำบลเหล่า ยุทธศาสตร์ที่ ๓. ยุทธศาสตร์การพัฒนาด้านการส่งเสริมคุณภาพชีวิต การพัฒนาสังคมและสวัสดิการ
- ๓.๒ กลยุทธ์ พัฒนาการส่งเสริม การสนับสนุนการสร้างเสริมสุขภาพ การกีฬา นันทนาการ เพื่อพัฒนาทักษะและการใช้เวลาให้เป็นประโยชน์
- (๑) แผนงานการศาสนาวัฒนธรรมและนันทนาการ : งานกีฬาและนันทนาการ

ที่	โครงการ	วัตถุประสงค์	เป้าหมาย (รายละเอียดของโครงการ)	งบประมาณและที่มา					ตัวชี้วัด (KPI)	ผลที่คาดว่าจะ ได้รับ	หน่วยงาน ที่ รับผิดชอบ
				๒๕๖๖	๒๕๖๗	๒๕๖๘	๒๕๖๙	๒๕๗๐			
				(บาท)	(บาท)	(บาท)	(บาท)	(บาท)			
๑๑	ก่อสร้างสนามและลาน กีฬาเอนกประสงค์ประจำ หมู่บ้าน	เพื่อให้ประชาชนมี อุปกรณ์กีฬาใช้ สำหรับการออก กำลังกาย	ศูนย์กีฬาประจำหมู่บ้าน๑๑ หมู่บ้าน	๙๐,๐๐๐	๙๐,๐๐๐	๙๐,๐๐๐	๙๐,๐๐๐	๙๐,๐๐๐	ประชาชนใน พื้นที่มีการ ออกกำลังกาย มากขึ้น และมี	ประชาชนมี อุปกรณ์กีฬา ใช้สำหรับการ ออกกำลังกาย สร้างสุขภาพ ตลอดจนความ	อบต.เหล่า
๑๒	สนับสนุนการเดินเอร์ บิค	เพื่อส่งเสริมกิจกรรม การออกกำลังกาย และการสร้างควม สามัคคีในหมู่คณะ	ประชาชนทั้ง๑๑หมู่บ้าน	๙๐,๐๐๐	๙๐,๐๐๐	๙๐,๐๐๐	๙๐,๐๐๐	๙๐,๐๐๐	สถานที่ออก กำลังกาย มากขึ้น	สามัคคีให้ เกิดขึ้นในหมู่ คณะ	อบต.เหล่า

รายละเอียดโครงการพัฒนา
แผนพัฒนาท้องถิ่น (พ.ศ. ๒๕๖๖ – ๒๕๗๐)แก้ไขครั้งที่ ๑/๒๕๖๗
องค์การบริหารส่วนตำบลเหล่า อำเภอกอสุ่มพิสัย จังหวัดมหาสารคาม

ก. ยุทธศาสตร์ชาติ ๒๐ ปี ยุทธศาสตร์ที่ ๓ ยุทธศาสตร์ชาติด้านการพัฒนาและเสริมสร้างศักยภาพทรัพยากรมนุษย์

ข. แผนพัฒนาเศรษฐกิจและสังคมแห่งชาติ ฉบับที่ ๑๓ หมวดหมายที่ ๑๒ ไทยมีกำลังคนสมรรถนะสูง มุ่งเรียนรู้อย่างต่อเนื่อง ตอบโจทย์การพัฒนาแห่งอนาคต

ค. Sustainable Development Goals : SDGs เป้าหมายที่ ๓ เป้าประสงค์ สร้างหลักประกันว่าคนมีชีวิตที่มีสุขภาพดีและส่งเสริมความเป็นอยู่ที่ดีสำหรับทุกคนในทุกวัย

ง. ยุทธศาสตร์จังหวัดมหาสารคาม ยุทธศาสตร์จังหวัด ที่ ๔ พัฒนาคุณภาพชีวิตของประชาชน ผู้สังคมาธิ์รักสามัคคี เติบโตทุน สถาบันของชาติ เอื้ออาทรและสมานฉันท์

จ. ยุทธศาสตร์การพัฒนาขององค์กรปกครองส่วนท้องถิ่นในเขตจังหวัดมหาสารคาม ยุทธศาสตร์ที่ ๒ การสร้างความเข้มแข็งของสังคมและชุมชนในท้องถิ่น

ยุทธศาสตร์องค์การบริหารส่วนตำบลเหล่า ยุทธศาสตร์ที่ ๓. ยุทธศาสตร์การพัฒนาด้านการส่งเสริมคุณภาพชีวิต การพัฒนาสังคมและสวัสดิการ

๓.๓ กลยุทธ์ พัฒนาการส่งเสริม สนับสนุน เด็ก เยาวชน สตรี ผู้สูงอายุ ผู้พิการ ผู้ป่วยเอดส์และผู้ด้อยโอกาส รวมทั้งประชาชนทั่วไปให้ได้รับและเข้าถึงสวัสดิการและบริการสาธารณสุขที่พึงได้รับจากรัฐ

(๑) แผนงานการศึกษา : งานระดับก่อนวัยเรียนและประถมศึกษา

ที่	โครงการ	วัตถุประสงค์	เป้าหมาย (รายละเอียดของโครงการ)	งบประมาณและที่มา					ตัวชี้วัด (KPI)	ผลที่คาดว่าจะได้รับ	หน่วยงานที่รับผิดชอบ
				๒๕๖๖	๒๕๖๗	๒๕๖๘	๒๕๖๙	๒๕๗๐			
				(บาท)	(บาท)	(บาท)	(บาท)	(บาท)			
๑๓	จัดซื้ออาหารเสริม (นม)แก่เด็กนักเรียนก่อนเกณฑ์และในเกณฑ์	เพื่อจัดซื้ออาหารเสริม(นม)แก่เด็กนักเรียนก่อนเกณฑ์และในเกณฑ์	อาหารเสริม (นม) ตามจำนวนเด็กตามเกณฑ์	๒๐๐,๐๐๐	๒๐๐,๐๐๐	๒๐๐,๐๐๐	๒๐๐,๐๐๐	๒๐๐,๐๐๐	อาหารเสริม (นม)ที่มีคุณภาพ	เด็กได้ดื่มอาหารเสริม(นม)ครบตามวันและเวลา	อบต.เหล่า
๑๔	สนับสนุนการจ้างงานนักเรียน นักศึกษา ในช่วงปิดภาคเรียน	เพื่อให้นักเรียน นักศึกษา มีรายได้ ในช่วงปิดภาคเรียน	จ้างงานนักเรียน นักศึกษา	๕๐,๐๐๐	๕๐,๐๐๐	๕๐,๐๐๐	๕๐,๐๐๐	๕๐,๐๐๐	จำนวนจ้างงานนักเรียน	นักเรียน นักศึกษามีงานทำในช่วงปิดภาคเรียน	อบต.เหล่า
๑๕	สนับสนุนการจัดงานวันเด็ก	เพื่อสนับสนุนการจัดกิจกรรมและการมีส่วนร่วม	สนับสนุนการจัดกิจกรรมวันเด็กของโรงเรียนประถมศึกษาและศูนย์เด็ก	๔๐,๐๐๐	๔๐,๐๐๐	๔๐,๐๐๐	๔๐,๐๐๐	๔๐,๐๐๐	กิจกรรมวันเด็ก	เด็กร่วมกิจกรรมวันเด็กของโรงเรียน สนุกสนานเป็นไปตามวัย	อบต.เหล่า

รายละเอียดโครงการพัฒนา
แผนพัฒนาท้องถิ่น (พ.ศ. ๒๕๖๖ - ๒๕๗๐)แก้ไขครั้งที่ ๑/๒๕๖๗
องค์การบริหารส่วนตำบลเหล่า อำเภอกอสุ่มพิสัย จังหวัดมหาสารคาม

ก. ยุทธศาสตร์ชาติ ๒๐ ปี ยุทธศาสตร์ที่ ๓ ยุทธศาสตร์ชาติด้านการพัฒนาและเสริมสร้างศักยภาพทรัพยากรมนุษย์

ข. แผนพัฒนาเศรษฐกิจและสังคมแห่งชาติ ฉบับที่ ๑๓ หมายความว่า ๑๒ ไทยมีกำลังคนสมรรถนะสูง มุ่งเรียนรู้อย่างต่อเนื่อง ตอบโจทย์การพัฒนาแห่งอนาคต

ค. Sustainable Development Goals : SDGs เป้าหมายที่ ๓ เป้าประสงค์ สร้างหลักประกันว่าคนมีชีวิตที่มีสุขภาพดีและส่งเสริมความเป็นอยู่ที่ดีสำหรับทุกคนในทุกวัย

ง. ยุทธศาสตร์จังหวัดมหาสารคาม ยุทธศาสตร์จังหวัด ที่ ๔ พัฒนาคุณภาพชีวิตของประชาชน ส่งเสริม"รักสามัคคี เทิดทูน สถาบันของชาติ เอื้ออาทรและสมานฉันท์

จ. ยุทธศาสตร์การพัฒนาขององค์กรปกครองส่วนท้องถิ่นในเขตจังหวัดมหาสารคาม ยุทธศาสตร์ ที่ ๒ การสร้างความเข้มแข็งของสังคมและชุมชนในท้องถิ่น

ยุทธศาสตร์องค์การบริหารส่วนตำบลเหล่า ยุทธศาสตร์ที่ ๓. ยุทธศาสตร์การพัฒนาด้านการส่งเสริมคุณภาพชีวิต การพัฒนาสังคมและสวัสดิการ

๓.๓ กลยุทธ์ พัฒนาการส่งเสริม สนับสนุน เด็ก เยาวชน สตรี ผู้สูงอายุ ผู้พิการ ผู้ป่วยเอดส์และผู้ด้อยโอกาส รวมทั้งประชาชนทั่วไปให้ได้รับและเข้าถึงสวัสดิการและบริการสาธารณสุขที่พึงได้รับจากรัฐ

(๑) แผนงานสร้างความเข้มแข็งของชุมชน : งานส่งเสริมและสนับสนุนความเข้มแข็งของชุมชน

ที่	โครงการ	วัตถุประสงค์	เป้าหมาย (รายละเอียดของ โครงการ)	งบประมาณและที่มา					ตัวชี้วัด (KPI)	ผลที่คาดว่าจะ ได้รับ	หน่วยงาน ที่ รับผิดชอบ
				๒๕๖๖ (บาท)	๒๕๖๗ (บาท)	๒๕๖๘ (บาท)	๒๕๖๙ (บาท)	๒๕๗๐ (บาท)			
๑๖	สนับสนุนกิจกรรมสภาเด็กและเยาวชน	เพื่อสนับสนุนการดำรงชีวิตของ	สนับสนุนกิจกรรมสภาเด็กฯ	๒๐,๐๐๐	๒๐,๐๐๐	๒๐,๐๐๐	๒๐,๐๐๐	๒๐,๐๐๐	จำนวนผู้เข้าร่วมกิจกรรมเพิ่มขึ้น	จัดกิจกรรมสภาเด็กและเยาวชน	อบต.เหล่า
๑๗	โครงการฝึกอบรมอาชีพแก่ประชาชนตำบลเหล่า	เพื่อส่งเสริมการประกอบอาชีพของประชาชน	ประชาชนในพื้นที่ตำบลเหล่า	๒๐,๐๐๐	๒,๐๐๐	๒๐,๐๐๐	๒๐,๐๐๐	๒๐,๐๐๐	ทางเลือกในการประกอบอาชีพ	ประชาชนในพื้นที่ตำบลเหล่ามีการประกอบอาชีพและมีคุณภาพชีวิตที่ดี	อบต.เหล่า
๑๘	สนับสนุนการจัดสวัสดิการที่เหมาะสมแก่เด็ก,ผู้สูงอายุ, ผู้พิการ, ผู้ป่วยเอดส์	เพื่อจัดสวัสดิการที่เหมาะสมแก่เด็ก,ผู้สูงอายุ, ผู้พิการ,ผู้ป่วยเอดส์	ผู้สูงอายุ ผู้พิการ ผู้ป่วยเอดส์ ในตำบล	๕๐,๐๐๐	๕๐,๐๐๐	๕๐,๐๐๐	๕๐,๐๐๐	๕๐,๐๐๐	ส่งเสริมช่วยเหลือผู้สูงอายุผู้ด้อยโอกาสมากขึ้น	คุณภาพชีวิตสูงอายุ, ผู้พิการ, ผู้ป่วยเอดส์ด้อยโอกาสดีขึ้น	อบต.เหล่า

รายละเอียดโครงการพัฒนา

แผนพัฒนาท้องถิ่น (พ.ศ. ๒๕๖๖ - ๒๕๗๐)แก้ไขครั้งที่ ๑/๒๕๖๗

องค์การบริหารส่วนตำบลเหล่า อำเภอกอสุ่มพิสัย จังหวัดมหาสารคาม

ก. ยุทธศาสตร์ชาติ ๒๐ ปี ยุทธศาสตร์ที่ ๓ ยุทธศาสตร์ชาติด้านการพัฒนาและเสริมสร้างศักยภาพทรัพยากรมนุษย์

ข. แผนพัฒนาเศรษฐกิจและสังคมแห่งชาติ ฉบับที่ ๑๓ หมายความว่า ๑๒ ไทยมีกำลังคนสมรรถนะสูง มุ่งเรียนรู้อย่างต่อเนื่อง ตอบโงทย์การพัฒนาแห่งอนาคต

ค. Sustainable Development Goals : SDGs เป้าหมายที่ ๓ เป้าประสงค์ สร้างหลักประกันว่าคนมีชีวิตที่มีสุขภาพดีและส่งเสริมความเป็นอยู่ที่ดีสำหรับทุกคนในทุกวัย

ง. ยุทธศาสตร์จังหวัดมหาสารคาม ยุทธศาสตร์จังหวัด ที่ ๔ พัฒนาคุณภาพชีวิตของประชาชน สู้สังคม "รักสามัคคี" เทิดทูน สถาบันของชาติ เอื้ออาทรและสมานฉัน

จ. ยุทธศาสตร์การพัฒนาขององค์กรปกครองส่วนท้องถิ่นในเขตจังหวัดมหาสารคาม ยุทธศาสตร์ที่ ๒ การสร้างความเข้มแข็งของสังคมและชุมชนในท้องถิ่น

ยุทธศาสตร์องค์การบริหารส่วนตำบลเหล่า ยุทธศาสตร์ที่ ๓. ยุทธศาสตร์การพัฒนาด้านการส่งเสริมคุณภาพชีวิต การพัฒนาสังคมและสวัสดิการ

๓.๓ กลยุทธ์ พัฒนาการส่งเสริม สนับสนุน เด็ก เยาวชน สตรี ผู้สูงอายุ ผู้พิการ ผู้ป่วยเอดส์และผู้ด้อยโอกาส รวมทั้งประชาชนทั่วไปให้ได้รับและเข้าถึงสวัสดิการและบริการสาธารณสุขที่พึงได้รับจากรัฐ

(๑) แผนงานสร้างความเข้มแข็งของชุมชน : งานส่งเสริมและสนับสนุนความเข้มแข็งของชุมชน

ที่	โครงการ	วัตถุประสงค์	เป้าหมาย (รายละเอียดของ โครงการ)	งบประมาณและที่มา					ตัวชี้วัด (KPI)	ผลที่คาดว่าจะได้รับ	หน่วยงาน ที่ รับผิดชอบ
				๒๕๖๖	๒๕๖๗	๒๕๖๘	๒๕๖๙	๒๕๗๐			
				(บาท)	(บาท)	(บาท)	(บาท)	(บาท)			
๑๙	ซ่อมสร้างบ้านผู้ยากไร้	เพื่อซ่อมสร้างบ้านผู้ยากไร้	ซ่อมสร้างบ้าน ปละ ๑หลัง	๕๐,๐๐๐	๕๐,๐๐๐	๕๐,๐๐๐	๕๐,๐๐๐	๕๐,๐๐๐	จำนวนบ้านผู้ยากไร้เพิ่ม	ผู้ยากไร้มีความเป็นอยู่คุณภาพชีวิตที่ดีขึ้น	อบต.เหล่า
๒๐	จัดกิจกรรมตรวจสุขภาพและกิจกรรมวันผู้สูงอายุ	เพื่อจัดกิจกรรมตรวจสุขภาพและกิจกรรมวันผู้สูงอายุ	ประชาชนผู้สูงอายุในตำบลเหล่า	๘๐,๐๐๐	๘,๐๐๐	๘๐,๐๐๐	๘๐,๐๐๐	๘,๐๐๐	จำนวนผู้เข้าร่วมกิจกรรมวันผู้สูงอายุ	ผู้สูงอายุร่วมกิจกรรมในวันผู้สูงอายุ	อบต.เหล่า
๒๑	สนับสนุนผ้าห่มกันหนาวแก่ผู้ประสบภัยหนาว	เพื่อช่วยเหลือประชาชนผู้ประสบภัยหนาว	ประชาชนตำบลเหล่าผู้ประสบภัยหนาว	๗๐,๐๐๐	๗๐,๐๐๐	๗๐,๐๐๐	๗๐,๐๐๐	๗๐,๐๐๐	จำนวนผ้าห่มกันหนาวสำหรับผู้ประสบภัยหนาว	ประชาชนตำบลเหล่าผู้ประสบภัยหนาวมีผ้าห่มกันหนาวเพียงพอ	อบต.เหล่า

รายละเอียดโครงการพัฒนา
แผนพัฒนาท้องถิ่น (พ.ศ. ๒๕๖๖ – ๒๕๗๐)แก้ไขครั้งที่ ๑/๒๕๖๗
องค์การบริหารส่วนตำบลเหล่า อำเภอกอสุ่มพิสัย จังหวัดมหาสารคาม

ก. ยุทธศาสตร์ชาติ ๒๐ ปี ยุทธศาสตร์ที่ ๓ ยุทธศาสตร์ชาติด้านการพัฒนาและเสริมสร้างศักยภาพทรัพยากรมนุษย์

ข. แผนพัฒนาเศรษฐกิจและสังคมแห่งชาติ ฉบับที่ ๑๓ หมายความว่า ๑๒ ไทยมีกำลังคนสมรรถนะสูง มุ่งเรียนรู้อย่างต่อเนื่อง ตอบโจทย์การพัฒนาแห่งอนาคต

ค. Sustainable Development Goals : SDGs เป้าหมายที่ ๓ เป้าประสงค์ สร้างหลักประกันว่าคนมีชีวิตที่มีสุขภาพดีและส่งเสริมความเป็นอยู่ที่ดีสำหรับทุกคนในทุกวัย

ง. ยุทธศาสตร์จังหวัดมหาสารคาม ยุทธศาสตร์จังหวัด ที่ ๔ พัฒนาคุณภาพชีวิตของประชาชน สู้สังคม "รักสามัคคี" เทิดทูน สถาบันของชาติ เอื้ออาทรและสมานฉันท์

จ. ยุทธศาสตร์การพัฒนาขององค์กรปกครองส่วนท้องถิ่นในเขตจังหวัดมหาสารคาม ยุทธศาสตร์ ที่ ๒ การสร้างความเข้มแข็งของสังคมและชุมชนในท้องถิ่น

ยุทธศาสตร์องค์การบริหารส่วนตำบลเหล่า ยุทธศาสตร์ที่ ๓. ยุทธศาสตร์การพัฒนาด้านการส่งเสริมคุณภาพชีวิต การพัฒนาสังคมและสวัสดิการ

๓.๓ กลยุทธ์ พัฒนาการส่งเสริม สนับสนุน เด็ก เยาวชน สตรี ผู้สูงอายุ ผู้พิการ ผู้ป่วยเอดส์และผู้ด้อยโอกาส รวมทั้งประชาชนทั่วไปให้ได้รับและเข้าถึงสวัสดิการและบริการสาธารณสุขที่พึงได้รับจากรัฐ

(๑) แผนงานสร้างความเข้มแข็งของชุมชน : งานส่งเสริมและสนับสนุนความเข้มแข็งของชุมชน

ที่	โครงการ	วัตถุประสงค์	เป้าหมาย (รายละเอียดของ โครงการ)	งบประมาณและที่มา					ตัวชี้วัด (KPI)	ผลที่คาดว่าจะ ได้รับ	หน่วยงาน ที่ รับผิดชอบ
				๒๕๖๖ (บาท)	๒๕๖๗ (บาท)	๒๕๖๘ (บาท)	๒๕๖๙ (บาท)	๒๕๗๐ (บาท)			
๒๒	กิจกรรมด้านการพัฒนาสตรีและครอบครัว	เพื่อให้ผู้สูงอายุได้รับความสะดวก	ประชาชนตำบลเหล่า	๒๐,๐๐๐	๒๐,๐๐๐	๒๐,๐๐๐	๒๐,๐๐๐	๒๐,๐๐๐	ส่งเสริมพัฒนา ด้านสตรีและ ครอบครัว	มีการพัฒนาสตรี และครอบครัว ภายในตำบลเหล่า	อบต.เหล่า
๒๓	จัดซื้อรถเข็นให้กับผู้พิการช่วยตัวเองไม่ได้	เพื่อจัดซื้อรถเข็นให้กับผู้พิการช่วยตัวเองไม่ได้	ผู้พิการในพื้นที่ตำบลเหล่า	๒๐,๐๐๐	๒๐,๐๐๐	๒๐,๐๐๐	๒๐,๐๐๐	๒๐,๐๐๐	รถเข็นผู้พิการเพิ่มขึ้น	ผู้พิการสามารถช่วยเหลือตัวเองในเบื้องต้นได้	อบต.เหล่า
๒๔	ส่งเสริมการฝึกอาชีพคนพิการ	เพื่อส่งเสริมให้คนพิการได้มีอาชีพ	ผู้พิการในพื้นที่ตำบลเหล่า	๓๐,๐๐๐	๓๐,๐๐๐	๓๐,๐๐๐	๓๐,๐๐๐	๓๐,๐๐๐	เพิ่มอาชีพทางเลือกให้คนพิการ	คนพิการสามารถช่วยเหลือตัวเองได้มีคุณภาพชีวิตที่ดีขึ้น	อบต.เหล่า

รายละเอียดโครงการพัฒนา
แผนพัฒนาท้องถิ่น (พ.ศ. ๒๕๖๖ – ๒๕๗๐)แก้ไขครั้งที่ ๑/๒๕๖๗
องค์การบริหารส่วนตำบลเหล่า อำเภอกอสุ่มพิสัย จังหวัดมหาสารคาม

ก. ยุทธศาสตร์ชาติ ๒๐ ปี ยุทธศาสตร์ที่ ๓ ยุทธศาสตร์ชาติด้านการพัฒนาและเสริมสร้างศักยภาพทรัพยากรมนุษย์

ข. แผนพัฒนาเศรษฐกิจและสังคมแห่งชาติ ฉบับที่ ๑๓ หมายความว่า ๑๒ ไทยมีกำลังคนสมรรถนะสูง มุ่งเรียนรู้อย่างต่อเนื่อง ตอบโจทย์การพัฒนาแห่งอนาคต

ค. Sustainable Development Goals : SDGs เป้าหมายที่ ๓ เป้าประสงค์ สร้างหลักประกันว่าคนมีชีวิตที่มีสุขภาพดีและส่งเสริมความเป็นอยู่ที่ดีสำหรับทุกคนในทุกวัย

ง. ยุทธศาสตร์จังหวัดมหาสารคาม ยุทธศาสตร์จังหวัด ที่ ๔ พัฒนาคุณภาพชีวิตของประชาชน ส่งเสริม"รักสามัคคี" เกิดทุน สถาบันของชาติ เอื้ออาทรและสมานฉันท์

จ. ยุทธศาสตร์การพัฒนาขององค์กรปกครองส่วนท้องถิ่นในเขตจังหวัดมหาสารคาม ยุทธศาสตร์ ที่ ๒ การสร้างความเข้มแข็งของสังคมและชุมชนในท้องถิ่น

ยุทธศาสตร์องค์การบริหารส่วนตำบลเหล่า ยุทธศาสตร์ที่ ๓. ยุทธศาสตร์การพัฒนาด้านการส่งเสริมคุณภาพชีวิต การพัฒนาสังคมและสวัสดิการ

๓.๓ กลยุทธ์ พัฒนาการส่งเสริม สนับสนุน เด็ก เยาวชน สตรี ผู้สูงอายุ ผู้พิการ ผู้ป่วยเอดส์และผู้ด้อยโอกาส รวมทั้งประชาชนทั่วไปให้ได้รับและเข้าถึงสวัสดิการและบริการสาธารณสุขที่พึงได้รับจาก

(๑) แผนงานสร้างความเข้มแข็งของชุมชน : งานส่งเสริมและสนับสนุนความเข้มแข็งของชุมชน

ที่	โครงการ	วัตถุประสงค์	เป้าหมาย (รายละเอียดของ โครงการ)	งบประมาณและที่มา					ตัวชี้วัด (KPI)	ผลที่คาดว่าจะ ได้รับ	หน่วยงานที่ รับผิดชอบ
				๒๕๖๖	๒๕๖๗	๒๕๖๘	๒๕๖๙	๒๕๗๐			
				(บาท)	(บาท)	(บาท)	(บาท)	(บาท)			
๒๕	สนับสนุนสมทบ กองทุนสวัสดิการ ชุมชนตำบล (กองทุนวันละ ๑ บาท)	สนับสนุน สมทบกองทุน สวัสดิการ ชุมชนตำบล (กองทุนวันละ ๑ บาท)	ประชาชนในพื้นที่ ตำบลเหล่า	๑๐๐,๐๐๐	๑๐๐,๐๐๐	๑๐๐,๐๐๐	๑๐๐,๐๐๐	๑๐๐,๐๐๐	กองทุนมี ความ เข้มแข็ง	กองทุนมีการ ดำเนินการ ต่อเนื่องอย่างมี ประสิทธิภาพ	อบต.เหล่า

รายละเอียดโครงการพัฒนา
แผนพัฒนาท้องถิ่น (พ.ศ. ๒๕๖๖ - ๒๕๗๐)แก้ไขครั้งที่ ๑/๒๕๖๗
องค์การบริหารส่วนตำบลเหล่า อำเภอกอสุ่มพิสัย จังหวัดมหาสารคาม

- ก. ยุทธศาสตร์ชาติ๒๐ปียุทธศาสตร์ที่๔ด้านการสร้างโอกาสและความเสมอภาคทางสังคม
- ข. แผนพัฒนาเศรษฐกิจและสังคมแห่งชาติฉบับที่๑๓หมุดหมายที่๙ไทยมีความยากจนข้ามรุ่นลดลงและมีความคุ้มครองทางสังคมที่เพียงพอเหมาะสม
- ค. Sustainable Development Goals: SDGs (เป้าประสงค์๒) เป้าหมายที่๑๐ :ลดความไม่เสมอภาคภายในประเทศและระหว่างประเทศ
- ง. ยุทธศาสตร์จังหวัดที่๔พัฒนาคุณภาพชีวิตของประชาชนผู้สูงอายุได้สิ่งแวดล้อมที่ดี
- จ. ยุทธศาสตร์การพัฒนาขององค์การปกครองส่วนท้องถิ่นในเขตจังหวัดที่๓การจัดการศึกษาและสร้างสังคมแห่งการเรียนรู้ในท้องถิ่น
- ยุทธศาสตร์องค์การบริหารส่วนตำบลเหล่า ยุทธศาสตร์ที่ ๓. ยุทธศาสตร์การพัฒนาด้านการส่งเสริมคุณภาพชีวิต การพัฒนาสังคมและสวัสดิการ
- ๓.๑ กลยุทธ์ พัฒนาการส่งเสริม สนับสนุนการพัฒนาด้านสาธารณสุข การควบคุมป้องกันโรคและสุขภาพอนามัย
- (๑) แผนงานสาธารณสุข: งานบริการสาธารณสุขและงานสาธารณสุขอื่น

ที่	โครงการ	วัตถุประสงค์	เป้าหมาย (รายละเอียด ของโครงการ)	งบประมาณและที่มา					ตัวชี้วัด (KPI)	ผลที่คาดว่าจะได้รับ	หน่วยงานที่ รับผิดชอบ
				๒๕๖๖ (บาท)	๒๕๖๗ (บาท)	๒๕๖๘ (บาท)	๒๕๖๙ (บาท)	๒๕๗๐ (บาท)			
๒๖.	โครงการรณรงค์ กระบวนการมีส่วนร่วม ในการจัดการ ขยะมูลฝอยสิ่งปฏิกูล และน้ำเสียในชุมชน	เพื่อให้ชุมชนมี ความสะอาดเป็น ระเบียบเรียบร้อย	รณรงค์อย่างต่อเนื่อง	๒๐,๐๐๐	๒๐,๐๐๐	๒๐,๐๐๐	๒๐,๐๐๐	๒๐,๐๐๐	จำนวนครั้งที่มีการ จัดโครงการ	ชุมชนมีความสะอาด เป็นระเบียบ เรียบร้อย	อบต.เหล่า
๒๗.	อุดหนุนสาธารณสุข มูลฐานและส่งเสริม หลักประกันสุขภาพ	เพื่อสนับสนุนการ ดำเนินงานของ สาธารณสุขมูล ฐานภายในพื้นที่ ฐาน	อาสาสมัคร สาธารณสุขมูล ฐานภายในพื้นที่	๑๕๐,๐๐๐	๑๕๐,๐๐๐	๑๕๐,๐๐๐	๑๕๐,๐๐๐	๑๕๐,๐๐๐	จำนวนครั้งที่มีการ อุดหนุน	ประชาชนได้รับ สนับสนุนการ ดำเนินงานของ สาธารณสุขมูลฐาน	อบต.เหล่า

รายละเอียดโครงการพัฒนา
แผนพัฒนาท้องถิ่น (พ.ศ. ๒๕๖๖ - ๒๕๗๐)แก้ไขครั้งที่ ๑/๒๕๖๗
องค์การบริหารส่วนตำบลเหล่า อำเภอกอสุ่มพิสัย จังหวัดมหาสารคาม

แบบ ผ. ๐๒

รายละเอียดโครงการพัฒนา
แผนพัฒนาท้องถิ่น (พ.ศ. ๒๕๖๖ – ๒๕๗๐)แก้ไขครั้งที่ ๑/๒๕๖๗
องค์การบริหารส่วนตำบลเหล่า อำเภอกอสุ่มพิสัย จังหวัดมหาสารคาม

ก. ยุทธศาสตร์ชาติ ๒๐ ปี ยุทธศาสตร์ที่ ๔ด้านการสร้างโอกาสและความเสมอภาคทางสังคม

ข. แผนพัฒนาเศรษฐกิจและสังคมแห่งชาติ ฉบับที่ ๑๓ หมายความว่าประเทศไทยมีความยากจนข้ามรุ่นลดลงและมีความคุ้มครองทางสังคมที่เพียงพอเหมาะสม

ค. Sustainable Development Goals : SDGs ๑๐ลดความไม่เสมอภาคภายในประเทศและระหว่างประเทศ (เป้าประสงค์ ๒)

ง. ยุทธศาสตร์จังหวัดมหาสารคาม ยุทธศาสตร์ที่ ๓พัฒนาคุณภาพชีวิตของประชาชนสู่สังคมมีสุขภายใต้สิ่งแวดล้อมที่ดี

จ. ยุทธศาสตร์การพัฒนาขององค์กรปกครองส่วนท้องถิ่นในเขตจังหวัดมหาสารคาม ยุทธศาสตร์ที่ ๑การจัดการศึกษาและสร้างสังคมแห่งการเรียนรู้ในท้องถิ่น

ยุทธศาสตร์องค์การบริหารส่วนตำบลเหล่าที่๔.ยุทธศาสตร์พัฒนาด้านการจัดระเบียบชุมชนสังคมและการรักษาความสงบเรียบร้อย

๔.๑กลยุทธ์ พัฒนาส่งเสริมการป้องกันและบรรเทาสาธารณภัยในชีวิตและทรัพย์สิน

แผนงานการป้องกันและบรรเทาสาธารณภัย

ที่	โครงการ	วัตถุประสงค์	เป้าหมาย (รายละเอียดของ โครงการ)	งบประมาณและที่มา					ตัวชี้วัด (KPI)	ผลที่คาดว่าจะ ได้รับ	หน่วย งานที่ รับผิดชอบ
				๒๕๖๖	๒๕๖๗	๒๕๖๘	๒๕๖๙	๒๕๗๐			
				(บาท)	(บาท)	(บาท)	(บาท)	(บาท)			
๑	สนับสนุนช่วยเหลือผู้ประสบภัย	เพื่อให้การช่วยเหลือบรรเทาทุกข์ทันต่อเหตุการณ์และรวดเร็ว ป้องกันและลดความเสี่ยงในการอุบัติเหตุ	ผู้เข้าฝึกอบรมหมู่บ้านละ๑๐คน	๑๐๐,๐๐๐	๑๐๐,๐๐๐	๑๐๐,๐๐๐	๑๐๐,๐๐๐	๑๐๐,๐๐๐	ช่วยเหลือประชาชนในด้านการประสบภัยมากขึ้น	มีการป้องกันและช่วยเหลือประชาชนในด้านการประสบภัยแก้ปัญหาภัยธรรมชาติเบื้องต้น	อบต.เหล่า
๒	สนับสนุนการติดตั้งป้ายเครื่องหมายจราจร	เพื่อให้บริการประชาชนที่ใช้รถใช้ถนนในช่วงเทศกาลสำคัญต่างๆ	ประชาชนในพื้นที่ หมู่๑ - ๑๑	๑๐,๐๐๐	๑๐,๐๐๐	๑๐,๐๐๐	๑๐,๐๐๐	๑๐,๐๐๐	ติดตั้งป้ายเครื่องหมายจราจร	ประชาชนมีความระมัดระวังในการขับขี่ลดยานพาหนะผู้ใช้รถมีความปลอดภัย	อบต.เหล่า

รายละเอียดโครงการพัฒนา
แผนพัฒนาท้องถิ่น (พ.ศ. ๒๕๖๖ – ๒๕๗๐)แก้ไขครั้งที่ ๑/๒๕๖๗
องค์การบริหารส่วนตำบลเหล่า อำเภอกอสุ่มพิสัย จังหวัดมหาสารคาม

ก. ยุทธศาสตร์ชาติ ๒๐ ปี ยุทธศาสตร์ที่ ๔ ด้านการสร้างโอกาสและความเสมอภาคทางสังคม

ข. แผนพัฒนาเศรษฐกิจและสังคมแห่งชาติ ฉบับที่ ๑๓ หมายความว่าประเทศไทยมีความยากจนข้ามรุ่นลดลงและมีความคุ้มครองทางสังคมที่เพียงพอเหมาะสม

ค. Sustainable Development Goals : SDGs ๑๐ลดความไม่เสมอภาคภายในประเทศและระหว่างประเทศ (เป้าประสงค์ ๒)

ง. ยุทธศาสตร์จังหวัดมหาสารคาม ยุทธศาสตร์ที่ ๕ พัฒนาคุณภาพชีวิตของประชาชนสู่สังคมมีสุขภายใต้สิ่งแวดล้อมที่ดี

จ. ยุทธศาสตร์การพัฒนาขององค์กรปกครองส่วนท้องถิ่นในเขตจังหวัดมหาสารคาม ยุทธศาสตร์ที่ ๑ การจัดการศึกษาและสร้างสังคมแห่งการเรียนรู้ในท้องถิ่น

ยุทธศาสตร์องค์การบริหารส่วนตำบลเหล่า ๔.ยุทธศาสตร์การพัฒนาด้านการจัดระเบียบชุมชนสังคมและการรักษาความสงบเรียบร้อย

๔.๑กลยุทธ์ พัฒนาส่งเสริมการป้องกันและบรรเทาสาธารณภัยในชีวิตและทรัพย์สิน

แผนงานการป้องกันและบรรเทาสาธารณภัย

ที่	โครงการ	วัตถุประสงค์	เป้าหมาย (รายละเอียดของ โครงการ)	งบประมาณและที่มา					ตัวชี้วัด (KPI)	ผลที่คาดว่าจะ ได้รับ	หน่วย งานที่ รับผิดชอบ
				๒๕๖๖	๒๕๖๗	๒๕๖๘	๒๕๖๙	๒๕๗๐			
				(บาท)	(บาท)	(บาท)	(บาท)	(บาท)			
๓	ตั้งจุดตรวจการลดอุบัติเหตุท้องถนนช่วงเทศกาลปีใหม่และสงกรานต์	เพื่อให้ประชาชนมีความระมัดระวังในการขับขี่รถยนต์จักรยานพาหนะผู้ใช้รถมีจิตสำนึกที่ดี	ประชาชนในพื้นที่	๖๐,๐๐๐	๖๐,๐๐๐	๖๐,๐๐๐	๖๐,๐๐๐	๖๐,๐๐๐	มีการป้องกันและช่วยเหลือประชาชนในด้านการประสบภัยมากขึ้น	ประชาชนมีความระมัดระวังในการขับขี่รถยนต์จักรยานพาหนะผู้ใช้รถมีจิตสำนึกที่ดี	อบต.เหล่า
๔	การรณรงค์ลดอาชญากรรมในชุมชน	เพื่อลดปัญหาอาชญากรรมและมีการเฝ้าระวัง	ประชาชนในพื้นที่	๓๐,๐๐๐	๓๐,๐๐๐	๑๐,๐๐๐	๓๐,๐๐๐	๓๐,๐๐๐	รณรงค์ลดอาชญากรรมในชุมชน	ปัญหาอาชญากรรมลดลงมีการเฝ้าระวัง	อบต.เหล่า

รายละเอียดโครงการพัฒนา

แผนพัฒนาท้องถิ่น (พ.ศ. ๒๕๖๖ - ๒๕๗๐)แก้ไขครั้งที่ ๑/๒๕๖๗

องค์การบริหารส่วนตำบลเหล่า อำเภอกอสุ่มพิสัย จังหวัดมหาสารคาม

ก. ยุทธศาสตร์ชาติ ๒๐ ปี ยุทธศาสตร์ที่ ๔ ด้านการสร้างโอกาสและความเสมอภาคทางสังคม

ข. แผนพัฒนาเศรษฐกิจและสังคมแห่งชาติ ฉบับที่ ๑๓ หมายความว่าประเทศไทยมีความยากจนข้ามรุ่นลดลงและมีความคุ้มครองทางสังคมที่เพียงพอเหมาะสม

ค. Sustainable Development Goals : SDGs ๑๐ลดความไม่เสมอภาคภายในประเทศและระหว่างประเทศ (เป้าประสงค์ ๒)

ง. ยุทธศาสตร์จังหวัดมหาสารคาม ยุทธศาสตร์ที่ ๔ พัฒนาคุณภาพชีวิตของประชาชนผู้สังคมมีสุขภายใต้สิ่งแวดล้อมที่ดี

จ. ยุทธศาสตร์การพัฒนาขององค์กรปกครองส่วนท้องถิ่นในเขตจังหวัดมหาสารคาม ยุทธศาสตร์ที่ ๑ การจัดการศึกษาและสร้างสังคมแห่งการเรียนรู้ในท้องถิ่น

ยุทธศาสตร์องค์การบริหารส่วนตำบลเหล่า ๔.ยุทธศาสตร์พัฒนาการจัดการจัดระเบียบชุมชนสังคมและการรักษาความสงบเรียบร้อย

๔.๑กลยุทธ์ พัฒนาส่งเสริมการป้องกันและบรรเทาสาธารณภัยในชีวิตและทรัพย์สิน

แผนงานการป้องกันและบรรเทาสาธารณภัย

ที่	โครงการ	วัตถุประสงค์	เป้าหมาย (รายละเอียดของ โครงการ)	งบประมาณและที่มา					ตัวชี้วัด (KPI)	ผลที่คาดว่าจะได้รับ	หน่วย งานที่ รับผิดชอบ
				๒๕๖๖	๒๕๖๗	๒๕๖๘	๒๕๖๙	๒๕๗๐			
				(บาท)	(บาท)	(บาท)	(บาท)	(บาท)			
๕.	ฝึกอบรมอาสาสมัคร ป้องกันภัยฝ่ายพลเรือน	เพื่อฝึกอบรม สมาชิก อปพร.	อปพร.ตำบลเหล่า	๑๐๐,๐๐๐	๑๐๐,๐๐๐	๑๐๐,๐๐๐	๑๐๐,๐๐๐	๑๐๐,๐๐๐	มีการ ฝึกอบรม ๑ ครั้ง	อปพร. ปฏิบัติหน้าที่ อย่างมีประสิทธิภาพ	อบต. เหล่า
๖.	ฝึกอบรมลูกเสือชาวบ้าน ทสพช.อาสาสมัครควบคุม ภัยป่าหมู่ ๑-๑๑	ให้มีความรู้ เพื่อฝึกอบรม ลูกเสือชาวบ้าน	ฝึกอบรมมวลชน	๕๐,๐๐๐	๕๐,๐๐๐	๕๐,๐๐๐	๕๐,๐๐๐	๕๐,๐๐๐	มีการ ฝึกอบรม ๑ ครั้ง	ลูกเสือชาวบ้านมี ความตื่นตัวอยู่และ ทำกิจกรรมอยู่เสมอ	อบต. เหล่า
๗.	ฝึกอบรมกิจกรรมสำรวจ อาสาหมู่ ๑-๑๑	เพื่อฝึกอบรม สำรวจอาสา	ฝึกอบรมสำรวจอาสา	๓๐,๐๐๐	๓๐,๐๐๐	๓๐,๐๐๐	๓๐,๐๐๐	๓๐,๐๐๐	มีการ ฝึกอบรม ๑ ครั้ง	มีสำรวจอาสาช่วย ดูแลความเรียบร้อย ในชุมชน	อบต. เหล่า

รายละเอียดโครงการพัฒนา
แผนพัฒนาท้องถิ่น (พ.ศ. ๒๕๖๖ – ๒๕๗๐)แก้ไขครั้งที่ ๑/๒๕๖๗
องค์การบริหารส่วนตำบลเหล่า อำเภอกอสุ่มพิสัย จังหวัดมหาสารคาม

ก. ยุทธศาสตร์ชาติ ๒๐ ปี ยุทธศาสตร์ที่ ๔ด้านการสร้างโอกาสและความเสมอภาคทางสังคม

ข. แผนพัฒนาเศรษฐกิจและสังคมแห่งชาติ ฉบับที่ ๑๓ หมายความว่าประเทศไทยมีความยากจนข้ามรุ่นลดลงและมีความคุ้มครองทางสังคมที่เพียงพอเหมาะสม

ค. Sustainable Development Goals : SDGs ๑๐ลดความไม่เสมอภาคภายในประเทศและระหว่างประเทศ (เป้าประสงค์ ๒)

ง. ยุทธศาสตร์จังหวัดมหาสารคาม ยุทธศาสตร์ที่ ๔พัฒนาคุณภาพชีวิตของประชาชนผู้สังคมมีสุขภายใต้สิ่งแวดล้อมที่ดี

จ. ยุทธศาสตร์การพัฒนาขององค์กรปกครองส่วนท้องถิ่นในเขตจังหวัดมหาสารคาม ยุทธศาสตร์ที่ ๑การจัดการศึกษาและสร้างสังคมแห่งการเรียนรู้ในท้องถิ่น

ยุทธศาสตร์องค์การบริหารส่วนตำบลเหล่า ๔.ยุทธศาสตร์พัฒนาด้านการจัดระเบียบชุมชนสังคมและการรักษาความสงบเรียบร้อย

๔.๑กลยุทธ์ พัฒนาส่งเสริมการป้องกันและบรรเทาสาธารณภัยในชีวิตและทรัพย์สิน

แผนงานการป้องกันและบรรเทาสาธารณภัย

ที่	โครงการ	วัตถุประสงค์	เป้าหมาย (รายละเอียดของ โครงการ)	งบประมาณและที่มา					ตัวชี้วัด (KPI)	ผลที่คาดว่าจะ ได้รับ	หน่วย งานที่ รับผิดชอบ
				๒๕๖๖ (บาท)	๒๕๖๗ (บาท)	๒๕๖๘ (บาท)	๒๕๖๙ (บาท)	๒๕๗๐ (บาท)			
๘.	สนับสนุนการดำเนินงานของ ศอชต.เหล่า	เพื่อสนับสนุนการดำเนิน กิจกรรมของ (ศอชต.)	ศอชต	๒๕,๐๐๐	๒๕,๐๐๐	๒๕,๐๐๐	๒๕,๐๐๐	๒๕,๐๐๐	มีการจัด กิจกรรม ร่วมกับ ประชาชน มากขึ้น	ศูนย์ ศอชต. มีการ ดำเนินกิจกรรมที่ เป็นประโยชน์	อบต. เหล่า
๙.	กิจกรรมวันอาสาสมัครป้องกัน ภัยฝ่ายพลเรือน	เพื่อสนับสนุนการจัดกิจกรรม วันอาสาสมัครป้องกันภัยฝ่าย พลเรือน	อาสาสมัคร ป้องกันภัยฝ่ายพล เรือน	๑๐,๐๐๐	๑๐,๐๐๐	๑๐,๐๐๐	๑๐,๐๐๐	๑๐,๐๐๐	มีการจัด กิจกรรม ร่วมกับ อาสาสมัคร ป้องกันภัย ฝ่ายพลเรือน	อาสาสมัครป้องกัน ภัยฝ่ายพลเรือนได้ ร่วมกิจกรรม	อบต. เหล่า

รายละเอียดโครงการพัฒนา
แผนพัฒนาท้องถิ่น (พ.ศ. ๒๕๖๖ - ๒๕๗๐)แก้ไขครั้งที่ ๑/๒๕๖๗
องค์การบริหารส่วนตำบลเหล่า อำเภอกอสุ่มพิสัย จังหวัดมหาสารคาม

ก. ยุทธศาสตร์ชาติ ๒๐ ปี ยุทธศาสตร์ที่ ๔ด้านการสร้างโอกาสและความเสมอภาคทางสังคม

ข. แผนพัฒนาเศรษฐกิจและสังคมแห่งชาติ ฉบับที่ ๑๓ หมายความว่าประเทศไทยมีความยากจนข้ามรุ่นลดลงและมีความคุ้มครองทางสังคมที่เพียงพอเหมาะสม

ค. Sustainable Development Goals : SDGs ๑๐ลดความไม่เสมอภาคภายในประเทศและระหว่างประเทศ (เป้าประสงค์ ๒)

ง. ยุทธศาสตร์จังหวัดมหาสารคาม ยุทธศาสตร์ที่ ๔พัฒนาคุณภาพชีวิตของประชาชนสู่สังคมมีสุขภายใต้สิ่งแวดล้อมที่ดี

จ. ยุทธศาสตร์การพัฒนาขององค์กรปกครองส่วนท้องถิ่นในเขตจังหวัดมหาสารคาม ยุทธศาสตร์ที่ ๑การจัดการศึกษาและสร้างสังคมแห่งการเรียนรู้ในท้องถิ่น

ยุทธศาสตร์องค์การบริหารส่วนตำบลเหล่า ๔.ยุทธศาสตร์การพัฒนาด้านการจัดระเบียบชุมชนสังคมและการรักษาความสงบเรียบร้อย

๔.๑กลยุทธ์ พัฒนาส่งเสริมการป้องกันและบรรเทาสาธารณภัยในชีวิตและทรัพย์สิน

แผนงานการป้องกันและบรรเทาสาธารณภัย

ที่	โครงการ	วัตถุประสงค์	เป้าหมาย (รายละเอียดของ โครงการ)	งบประมาณและที่มา					ตัวชี้วัด (KPI)	ผลที่คาดว่าจะได้รับ	หน่วยงาน ที่ รับผิดชอบ
				๒๕๖๖	๒๕๖๗	๒๕๖๘	๒๕๖๙	๒๕๗๐			
				(บาท)	(บาท)	(บาท)	(บาท)	(บาท)			
๑๐	สนับสนุนการ แก้ปัญหายาเสพติด	เพื่อเป็นการ สนับสนุนการ ป้องกันและ แก้ปัญหา ยาเสพติด	ประชาชน ในพื้นที่ ตำบลเหล่า	๕๐,๐๐๐	๕๐,๐๐๐	๕๐,๐๐๐	๕๐,๐๐๐	๕๐,๐๐๐	จำนวนครั้งที่มีการ สนับสนุน หรืออุดหนุน โครงการ	มีการป้องกันและ แก้ปัญหายาเสพติด	อบต.เหล่า
๑๑	ก่อสร้าง/ซ่อมแซม ศาลาประชาคม หมู่บ้าน	เพื่อก่อสร้าง/ ซ่อมแซมศาลา ประชาคมหมู่บ้าน เพื่อรับฟังปัญหา ความต้องการและ ให้บริการประชาชน นอกสถานที่	ปรับปรุง/ซ่อมแซม ศาลาประชาคม หมู่บ้าน หมู่ ๑-๑๑	๑๐๐,๐๐๐	๑๐๐,๐๐๐	๑๐๐,๐๐๐	๑๐๐,๐๐๐	๑๐๐,๐๐๐	ก่อสร้าง/ ซ่อมแซม ศาลา ประชาคม	ประชาชนมีสถานที่ ในการทำกิจกรรม ร่วมกันได้รับทราบ ปัญหาความต้องการ ของประชาชนอย่าง แท้จริง	อบต.เหล่า

รายละเอียดโครงการพัฒนา

แผนพัฒนาท้องถิ่น (พ.ศ. ๒๕๖๖ - ๒๕๗๐)แก้ไขครั้งที่ ๑/๒๕๖๗

องค์การบริหารส่วนตำบลเหล่า อำเภอกอสุ่มพิสัย จังหวัดมหาสารคาม

ก. ยุทธศาสตร์ชาติ ๒๐ ปี ยุทธศาสตร์ที่ ๔ด้านการสร้างโอกาสและความเสมอภาคทางสังคม

ข. แผนพัฒนาเศรษฐกิจและสังคมแห่งชาติ ฉบับที่ ๑๓ หมายความว่าประเทศไทยมีความยากจนข้ามรุ่นลดลงและมีความคุ้มครองทางสังคมที่เพียงพอเหมาะสม

ค. Sustainable Development Goals : SDGs ๑๐ลดความไม่เสมอภาคภายในประเทศและระหว่างประเทศ (เป้าประสงค์ ๒)

ง. ยุทธศาสตร์จังหวัดมหาสารคาม ยุทธศาสตร์ที่ ๔พัฒนาคุณภาพชีวิตของประชาชนสู่สังคมมีสุขภายใต้สิ่งแวดล้อมที่ดี

จ. ยุทธศาสตร์การพัฒนาขององค์กรปกครองส่วนท้องถิ่นในเขตจังหวัดมหาสารคาม ยุทธศาสตร์ที่ ๑การจัดการศึกษาและสร้างสังคมแห่งการเรียนรู้ในท้องถิ่น

ยุทธศาสตร์องค์การบริหารส่วนตำบลเหล่า ๔.ยุทธศาสตร์พัฒนาด้านการจัดระเบียบชุมชนสังคมและการรักษาความสงบเรียบร้อย

๔.๑กลยุทธ์ พัฒนาส่งเสริมการป้องกันและบรรเทาสาธารณภัยในชีวิตและทรัพย์สิน

แผนงานการป้องกันและบรรเทาสาธารณภัย

ที่	โครงการ	วัตถุประสงค์	เป้าหมาย (รายละเอียด ของโครงการ)	งบประมาณและที่มา					ตัวชี้วัด (KPI)	ผลที่คาดว่าจะได้รับ	หน่วยงาน ที่ รับผิดชอบ
				๒๕๖๖	๒๕๖๗	๒๕๖๘	๒๕๖๙	๒๕๗๐			
				(บาท)	(บาท)	(บาท)	(บาท)	(บาท)			
๑๒	การจัดเวที ประชาคมหมู่บ้าน สัญจร	เพื่อสนับสนุนการ ประชาคมหมู่บ้าน เพื่อรับฟังปัญหาความ ต้องการของการประชาชน นอกสถานที่	ออกเวที ประชาคม หมู่บ้านหมู่๑- ๑๑	๓๐,๐๐๐	๓๐,๐๐๐	๓๐,๐๐๐	๓๐,๐๐๐	๓๐,๐๐๐	จำนวนครั้ง ที่มีการ สนับสนุน หรืออุดหนุน โครงการ	ประชาชนมีส่วนร่วม ในการทำกิจกรรม ร่วมกันได้รับทราบ ปัญหาความต้องการ ของประชาชนอย่าง แท้จริง หน่วยงานของรัฐ/	อบต.เหล่า
๑๓	อุดหนุนหน่วยงาน ของรัฐหรือเอกชนใน กิจกรรมอันเป็น สาธารณะประโยชน์	สนับสนุนการดำเนินงาน ของ หน่วยงานรัฐและเอกชน ต่างๆ	อุดหนุน งบประมาณ หน่วยงานของ รัฐหรือเอกชน ต่างๆในกิจกรรม สาธารณะ	๙๐,๐๐๐	๙๐,๐๐๐	๙๐,๐๐๐	๙๐,๐๐๐	๙๐,๐๐๐	อุดหนุน หน่วยงาน ของรัฐหรือ เอกชน	รัฐเอกชนดำเนิน กิจกรรมที่ประโยชน์	อบต.เหล่า

รายละเอียดโครงการพัฒนา
แผนพัฒนาท้องถิ่น (พ.ศ. ๒๕๖๖ - ๒๕๗๐)แก้ไขครั้งที่ ๑/๒๕๖๗
องค์การบริหารส่วนตำบลเหล่า อำเภอกอสุ่มพิสัย จังหวัดมหาสารคาม

- ก. ยุทธศาสตร์ชาติ ๒๐ ปี ยุทธศาสตร์ที่ ๔ ด้านการสร้างโอกาสและความเสมอภาคทางสังคม
- ข. แผนพัฒนาเศรษฐกิจและสังคมแห่งชาติ ฉบับที่ ๑๓ หมายความว่าประเทศไทยมีความยากจนข้ามรุ่นลดลงและมีความคุ้มครองทางสังคมที่เพียงพอเหมาะสม
- ค. Sustainable Development Goals : SDGs ๑๐ลดความไม่เสมอภาคภายในประเทศและระหว่างประเทศ (เป้าประสงค์ ๒)
- ง. ยุทธศาสตร์จังหวัดมหาสารคาม ยุทธศาสตร์ที่ ๕ พัฒนาคุณภาพชีวิตของประชาชนผู้สังคมมีสุขภายใต้สิ่งแวดล้อมที่ดี
- จ. ยุทธศาสตร์การพัฒนาขององค์กรปกครองส่วนท้องถิ่นในเขตจังหวัดมหาสารคาม ยุทธศาสตร์ที่ ๑การจัดการศึกษาและสร้างสังคมแห่งการเรียนรู้ในท้องถิ่น
- ยุทธศาสตร์องค์การบริหารส่วนตำบลเหล่า ๔.ยุทธศาสตร์พัฒนาด้านการจัดระเบียบชุมชนสังคมและการรักษาความสงบเรียบร้อย
- ๔.๑กลยุทธ พัฒนาส่งเสริมการป้องกันและบรรเทาสาธารณภัยในชีวิตและทรัพย์สิน
- แผนงานการป้องกันและบรรเทาสาธารณภัย

ที่	โครงการ	วัตถุประสงค์	เป้าหมาย (รายละเอียดของโครงการ)	งบประมาณและที่มา					ตัวชี้วัด (KPI)	ผลที่คาดว่าจะได้รับ	หน่วยงานที่รับผิดชอบ
				๒๕๖๖	๒๕๖๗	๒๕๖๘	๒๕๖๙	๒๕๗๐			
				(บาท)	(บาท)	(บาท)	(บาท)	(บาท)			
๑๔	ส่งเสริมสนับสนุนการป้องกันและต่อต้านปัญหาเสพติด	เพื่อเป็นการสนับสนุนส่งเสริมการป้องกันและแก้ไขปัญหาเสพติด	สนับสนุนงบประมาณแก่หน่วยงานตำรวจผู้จัดฝึกอบรม	๕๐,๐๐๐	๕๐,๐๐๐	๕๐,๐๐๐	๕๐,๐๐๐	๕๐,๐๐๐	จำนวนครั้งที่มีการสนับสนุนหรืออุดหนุนโครงการ	ประชาชนมีตระหนักถึงปัญหาเสพติด สร้างชุมชนให้เข้มแข็งเป็นเกราะป้องกันยาเสพติด การดำเนินการแก้ปัญหาเสพติดเกิดประสิทธิภาพสูงสุด	อบต.เหล่า
๑๕	สนับสนุนการจัดตั้งเครือข่ายป้องกันและต่อต้านปัญหาเสพติด	เพื่อเป็นการลดปัญหาอาชญากรรมในชุมชนที่จะเกิดขึ้นจากยาเสพติดเพื่อลดปัญหาอาชญากรรมในชุมชน	ประชาชนในพื้นที่	๒๐,๐๐๐	๒๐,๐๐๐	๒๐,๐๐๐	๒๐,๐๐๐	๒๐,๐๐๐	เครือข่ายป้องกันและต่อต้านปัญหา	ลดปัญหาอาชญากรรมในชุมชนที่จะเกิดขึ้นจากยาเสพติด	อบต.เหล่า

รายละเอียดโครงการพัฒนา

แผนพัฒนาท้องถิ่น (พ.ศ. ๒๕๖๖ - ๒๕๗๐)แก้ไขครั้งที่ ๑/๒๕๖๗

องค์การบริหารส่วนตำบลเหล่า อำเภอกอสุ่มพิสัย จังหวัดมหาสารคาม

ก. ยุทธศาสตร์ชาติ ๒๐ ปี ยุทธศาสตร์ที่ ๔ด้านการสร้างโอกาสและความเสมอภาคทางสังคม

ข. แผนพัฒนาเศรษฐกิจและสังคมแห่งชาติ ฉบับที่ ๑๓ หมายความว่าประเทศไทยมีความยากจนข้ามรุ่นลดลงและมีความคุ้มครองทางสังคมที่เพียงพอเหมาะสม

ค. Sustainable Development Goals : SDGs ๑๐ลดความไม่เสมอภาคภายในประเทศและระหว่างประเทศ (เป้าประสงค์ ๒)

ง. ยุทธศาสตร์จังหวัดมหาสารคาม ยุทธศาสตร์ที่ ๔พัฒนาคุณภาพชีวิตของประชาชนสู่สังคมมีสุขภายใต้สิ่งแวดล้อมที่ดี

จ. ยุทธศาสตร์การพัฒนาขององค์กรปกครองส่วนท้องถิ่นในเขตจังหวัดมหาสารคาม ยุทธศาสตร์ที่ ๑การจัดการศึกษาและสร้างสังคมแห่งการเรียนรู้ในท้องถิ่น

ยุทธศาสตร์องค์การบริหารส่วนตำบลเหล่า ๔.ยุทธศาสตร์พัฒนาด้านการจัดระเบียบชุมชนสังคมและการรักษาความสงบเรียบร้อย

๔.๑กลยุทธ์ พัฒนาส่งเสริมการป้องกันและบรรเทาสาธารณภัยในชีวิตและทรัพย์สิน

แผนงานการป้องกันและบรรเทาสาธารณภัย

ที่	โครงการ	วัตถุประสงค์	เป้าหมาย	งบประมาณและที่มา					ตัวชี้วัด (KPI)	ผลที่คาดว่าจะได้รับ	หน่วยงานที่รับผิดชอบ	
				(รายละเอียดของโครงการ)	๒๕๖๖	๒๕๖๗	๒๕๖๘	๒๕๖๙				๒๕๗๐
					(บาท)	(บาท)	(บาท)	(บาท)				(บาท)
๑๖	สนับสนุนการจัดตั้งหมู่บ้านชุมชนปลอดภัยยาเสพติดและอบายมุขทุกประเภท	เพื่อให้ชุมชนเข้มแข็งห่างไกลยาเสพติด	ประชาชนในพื้นที่	๕๐,๐๐๐	๕๐,๐๐๐	๕๐,๐๐๐	๕๐,๐๐๐	๕๐,๐๐๐	จำนวนครั้งที่มีการสนับสนุนหรืออุดหนุนโครงการ	ประชาชนมีตระหนักถึงปัญหา ยาเสพติด สร้างชุมชนให้เข้มแข็งเป็นเกราะป้องกันยาเสพติด การดำเนินการแก้ปัญหาเสพติดเกิดประสิทธิภาพสูงสุด	อบต.เหล่า	

รายละเอียดโครงการพัฒนา
แผนพัฒนาท้องถิ่น (พ.ศ. ๒๕๖๖ – ๒๕๗๐)แก้ไขครั้งที่ ๑/๒๕๖๗
องค์การบริหารส่วนตำบลเหล่า อำเภอกอสุ่มพิสัย จังหวัดมหาสารคาม

ก. ยุทธศาสตร์ชาติ๒๐ปียุทธศาสตร์ที่๓ด้านการพัฒนาและเสริมสร้างศักยภาพทรัพยากรมนุษย์

ข. แผนพัฒนาเศรษฐกิจและสังคมแห่งชาติฉบับที่๑๓หมวดหมายที่๑๒ไทยมีกำลังคนสมรรถนะสูงมุ่งเรียนรู้อย่างต่อเนื่องตอเบื้องต้อนโยบายการพัฒนาแห่งอนาคต

ค. Sustainable Development Goals: SDGs เป้าหมายที่๕สร้างหลักประกันว่าทุกคนมีการศึกษาที่มีคุณภาพอย่างครอบคลุมและเท่าเทียมและสนับสนุนโอกาสในการเรียนรู้ตลอดชีวิต (เป้าประสงค์ ๒)

ง. ยุทธศาสตร์จังหวัดที่๔พัฒนาคุณภาพชีวิตของประชาชนสู่สังคมมีสุขภายใต้สิ่งแวดล้อมที่ดี

จ. ยุทธศาสตร์การพัฒนาขององค์กรปกครองส่วนท้องถิ่นในเขตจังหวัดที่๒การสร้างคามเข้มแข็งของสังคมและชุมชนในท้องถิ่น

ยุทธศาสตร์องค์การบริหารส่วนตำบลเหล่าที่๕. ยุทธศาสตร์พัฒนาการศึกษา ศาสนา วัฒนธรรม

๕.๑ แผนงานการสร้างโอกาสแก่ประชาชนในการเข้าถึงบริการทางการศึกษาทั้งในและนอกระบบและส่งเสริมพัฒนาให้เกิดศูนย์กลางแห่งการเรียนรู้ชุมชน และส่งเสริมให้เกิดบรรยากาศแห่งการเรียนรู้

ที่	โครงการ	วัตถุประสงค์	เป้าหมาย (รายละเอียด ของโครงการ)	งบประมาณและที่มา					ตัวชี้วัด (KPI)	ผลที่คาดว่าจะได้รับ	หน่วยงานที่ รับผิดชอบ
				๒๕๖๖ (บาท)	๒๕๖๗ (บาท)	๒๕๖๘ (บาท)	๒๕๖๙ (บาท)	๒๕๗๐ (บาท)			
๓	ก่อสร้างปรับปรุงที่ อ่านหนังสือพิมพ์ หมู่บ้าน	เพื่อให้ประชาชนมี สื่อสิ่งพิมพ์และที่ อ่านหนังสือพิมพ์ ประจำ	ที่อ่าน หนังสือพิมพ์ ประจำหมู่บ้าน หมู่๑ - ๑๑	๓๐,๐๐๐	๓๐,๐๐๐	๓๐,๐๐๐	๓๐,๐๐๐	๓๐,๐๐๐	จำนวนครั้งที่มีการ ก่อสร้างและจัด กิจกรรม	ประชาชนมีที่อ่าน หนังสือพิมพ์ประจำ หมู่บ้านและได้รับ ทราบข้อมูลข่าวสาร อย่างหลากหลาย	อบต.เหล่า
๔	โครงการวัน สงกรานต์	เพื่อให้ประชาชน ได้เข้าร่วมกิจกรรม วันสงกรานต์	ประชาชน ตำบลเหล่าเข้า ร่วมโครงการ	๕,๐๐๐	๕,๐๐๐	๕,๐๐๐	๕,๐๐๐	๕,๐๐๐	จำนวนครั้งที่มีการ จัดกิจกรรม	ประชาชนได้ร่วมจัด กิจกรรมเพื่อสืบสาน ประเพณีวันสงกรานต์	อบต.เหล่า

รายละเอียดโครงการพัฒนา

แผนพัฒนาท้องถิ่น (พ.ศ. ๒๕๖๖ - ๒๕๗๐)แก้ไขครั้งที่ ๑/๒๕๖๗

องค์การบริหารส่วนตำบลเหล่า อำเภอกอสุ่มพิสัย จังหวัดมหาสารคาม

ก. ยุทธศาสตร์ชาติ๒๐ปียุทธศาสตร์ที่๓ด้านการพัฒนาและเสริมสร้างศักยภาพทรัพยากรมนุษย์

ข. แผนพัฒนาเศรษฐกิจและสังคมแห่งชาติฉบับที่๑๓หมวดหมายที่๑๒ไทยมีกำลังคนสมรรถนะสูงมุ่งเรียนรู้อย่างต่อเนื่องตอเบื้องต้อยการพัฒนาแห่งอนาคต

ค. Sustainable Development Goals: SDGs เป้าหมายที่๔สร้างหลักประกันว่าทุกคนมีการศึกษาที่มีคุณภาพอย่างครอบคลุมและเท่าเทียมและสนับสนุนโอกาสในการเรียนรู้ตลอดชีวิต((เป้าประสงค์ ๒)

ง. ยุทธศาสตร์จังหวัดที่๔พัฒนาคุณภาพชีวิตของประชาชนสู่สังคมมีสุขภาพดีสิ่งแวดล้อมที่ดี

จ. ยุทธศาสตร์การพัฒนาขององค์กรปกครองส่วนท้องถิ่นในเขตจังหวัดที่๒การสร้างวามเข้มแข็งของสังคมและชุมชนในท้องถิ่น

ยุทธศาสตร์องค์การบริหารส่วนตำบลเหล่าที่๕ ยุทธศาสตร์การพัฒนาการศึกษา ศาสนา วัฒนธรรม

๕.๑ แผนงานการสร้างโอกาสแก่ประชาชนในการเข้าถึงบริการทางการศึกษาทั้งในและนอกระบบและส่งเสริมพัฒนาให้เกิดศูนย์กลางแห่งการเรียนรู้ชุมชน

และส่งเสริมให้เกิดบรรยากาศแห่งการเรียนรู้

ที่	โครงการ	วัตถุประสงค์	เป้าหมาย (รายละเอียดของ โครงการ)	งบประมาณและที่มา					ตัวชี้วัด (KPI)	ผลที่คาดว่าจะ ได้รับ	หน่วยงานที่ รับผิดชอบ
				๒๕๖๖	๒๕๖๗	๒๕๖๘	๒๕๖๙	๒๕๗๐			
				(บาท)	(บาท)	(บาท)	(บาท)	(บาท)			
๕	สนับสนุนการดำเนินงาน ของศูนย์พัฒนาคุณภาพ การศึกษาสะอาดอีสาน	เพื่อสนับสนุนการ ดำเนินกิจกรรมทาง การศึกษาของศูนย์ เป็นแหล่งเรียนรู้	สนับสนุนงบประมาณ ในการดำเนินกิจกรรม ทางการศึกษาของ ศูนย์ฯ	๕๐,๐๐๐	๕๐,๐๐๐	๕๐,๐๐๐	๕๐,๐๐๐	๕๐,๐๐๐	มีการส่งเสริม สนับสนุน บ่อยครั้ง	ศูนย์ดำเนิน กิจกรรม เกิดการเรียนรู้จาก ภูมิปัญญาของ ท้องถิ่น	อบต.เหล่า
๖	ลยกระทงบึงกุยสะอาด อีสาน	เพื่อสนับสนุนลย กระทงบึงกุยสะอาด อีสาน	ประชาชนในพื้นที่ ตำบลเหล่า	๕๐,๐๐๐	๕๐,๐๐๐	๕๐,๐๐๐	๕๐,๐๐๐	๕๐,๐๐๐	ส่งเสริม วัฒนธรรมวัน ลยกระทง	ส่งเสริมและเป็น การสืบทอด วัฒนธรรมวันลย กระทง	อบต.เหล่า

รายละเอียดโครงการพัฒนา

แผนพัฒนาท้องถิ่น (พ.ศ. ๒๕๖๖ - ๒๕๗๐)แก้ไขครั้งที่ ๑/๒๕๖๗

องค์การบริหารส่วนตำบลเหล่า อำเภอกอสุ่มพิสัย จังหวัดมหาสารคาม

ก. ยุทธศาสตร์ชาติ๒๐ปียุทธศาสตร์ที่๓ด้านการพัฒนาและเสริมสร้างศักยภาพทรัพยากรมนุษย์

ข. แผนพัฒนาเศรษฐกิจและสังคมแห่งชาติฉบับที่๑๓หมวดหมายที่๑๒ไทยมีกำลังคนสมรรถนะสูงมุ่งเรียนรู้อย่างต่อเนื่องตบโจทย์การพัฒนาแห่งอนาคต

ค. Sustainable Development Goals: SDGs เป้าหมายที่๑๑ :ทำให้เมืองและการตั้งถิ่นฐานของมนุษย์มีความครอบคลุมปลอดภัยมีภูมิต้านทานและยั่งยืน (เป้าประสงค์๔)

ง. ยุทธศาสตร์จังหวัดที่๔พัฒนาคุณภาพชีวิตของประชาชนสู่สังคมมีสุขภายใต้สิ่งแวดล้อมที่ดี

จ. ยุทธศาสตร์การพัฒนาขององค์กรปกครองส่วนท้องถิ่นในเขตจังหวัดที่๑การจัดการศึกษาและสร้างสังคมแห่งการเรียนรู้ในท้องถิ่น

ยุทธศาสตร์องค์การบริหารส่วนตำบลเหล่าที่๕ ยุทธศาสตร์การพัฒนาการศึกษา ศาสนา วัฒนธรรม

๕.๒ แผนงานการอนุรักษ์ ส่งเสริม พัฒนา ทะนุบำรุงศาสนา ศาสนาสถาน วัฒนธรรมประเพณี ท้องถิ่นเพื่อเป็นศูนย์กลางแห่งการยึดเหนี่ยวจิตใจและการส่งเสริมการเรียนรู้อันเกิด จากภูมิปัญญาท้องถิ่น

ที่	โครงการ	วัตถุประสงค์	เป้าหมาย (รายละเอียดของ โครงการ)	งบประมาณและที่มา					ตัวชี้วัด (KPI)	ผลที่คาดว่าจะ ได้รับ	หน่วยงาน ที่ รับผิดชอบ
				๒๕๖๖ (บาท)	๒๕๖๗ (บาท)	๒๕๖๘ (บาท)	๒๕๖๙ (บาท)	๒๕๗๐ (บาท)			
๗.	โครงการเสด็จอิสาน	เพื่อเป็นศูนย์กลางการเรียนรู้ทางวัฒนธรรมและภูมิปัญญาท้องถิ่น	พิพิธภัณฑน์มรดกอิสาน๑แห่ง	๑๐๐,๐๐๐	๑๐๐,๐๐๐	๑๐๐,๐๐๐	๑๐๐,๐๐๐	๑๐๐,๐๐๐	จัดกิจกรรม ๑ ครั้ง	มีศูนย์กลางการเรียนรู้ทาง ศิลปวัฒนธรรม	อบต.เหล่า
๘.	สนับสนุนการจัดกิจกรรมวันสำคัญทางศาสนาและประเพณีท้องถิ่น๑-๑๑ (บุญมหาชาติ)	เพื่อส่งเสริมให้ประชาชนตระหนักถึงคุณค่าทางศิลปวัฒนธรรม ประเพณีท้องถิ่นและภูมิปัญญา	ประเพณีและวันสำคัญทางศาสนาหมู่ ๑-๑๑	๑๑๐,๐๐๐	๑๑๐,๐๐๐	๑๑๐,๐๐๐	๑๑๐,๐๐๐	๑๑๐,๐๐๐	มีการ สนับสนุน จำนวน ๑ ครั้ง	ประชาชนมี จิตสำนึกในการที่ จะอนุรักษ์และ ตระหนักถึงคุณค่า ทาง ศิลปวัฒนธรรม ประเพณีท้องถิ่น	อบต.เหล่า

รายละเอียดโครงการพัฒนา

แผนพัฒนาท้องถิ่น (พ.ศ. ๒๕๖๖ - ๒๕๗๐)แก้ไขครั้งที่ ๑/๒๕๖๗

องค์การบริหารส่วนตำบลเหล่า อำเภอกอสุ่มพิสัย จังหวัดมหาสารคาม

ก. ยุทธศาสตร์ชาติ๒๐ปียุทธศาสตร์ที่๓ด้านการพัฒนาและเสริมสร้างศักยภาพทรัพยากรมนุษย์

ข. แผนพัฒนาเศรษฐกิจและสังคมแห่งชาติฉบับที่๑๓หมวดหมายที่๑๒ไทยมีกำลังคนสมรรถนะสูงมุ่งเรียนรู้อย่างต่อเนื่องตอโจทย์การพัฒนาแห่งอนาคต

ค. Sustainable Development Goals: SDGs เป้าหมายที่๑๑ :ทำให้เมืองและการตั้งถิ่นฐานของมนุษย์มีความครอบคลุมปลอดภัยมีภูมิต้านทานและยั่งยืน(เป้าประสงค์๔)

ง. ยุทธศาสตร์จังหวัดที่๔พัฒนาคุณภาพชีวิตของประชาชนสู่สังคมมีสุขภายใต้สิ่งแวดล้อมที่ดี

จ. ยุทธศาสตร์การพัฒนาขององค์กรปกครองส่วนท้องถิ่นในเขตจังหวัดที่๑การจัดการศึกษาและสร้างสังคมแห่งการเรียนรู้ในท้องถิ่น

ยุทธศาสตร์องค์การบริหารส่วนตำบลเหล่าที่๕ ยุทธศาสตร์การพัฒนาการศึกษา ศาสนา วัฒนธรรม

๕.๒ แผนงานการอนุรักษ์ ส่งเสริม พัฒนา ทะนุบำรุงศาสนา ศาสนาสถาณ วัฒนธรรมประเพณี ท้องถิ่นเพื่อเป็นศูนย์กลางแห่งการยึดเหนี่ยวจิตใจและการส่งเสริมการเรียนรู้อันเกิด จากภูมิปัญญาท้องถิ่น

ที่	โครงการ	วัตถุประสงค์	เป้าหมาย (รายละเอียดของ โครงการ)	งบประมาณและที่มา					ตัวชี้วัด (KPI)	ผลที่คาดว่าจะได้รับ	หน่วยงานที่ รับผิดชอบ
				๒๕๖๖	๒๕๖๗	๒๕๖๘	๒๕๖๙	๒๕๗๐			
				(บาท)	(บาท)	(บาท)	(บาท)	(บาท)			
๙	โครงการก่อสร้างเจดีย์ทราย หมู่ที่ ๕	เพื่อส่งเสริมให้ประชาชนตระหนักถึงคุณค่าทางศิลปวัฒนธรรม ประเพณีท้องถิ่น	ประชาชนตำบลเหล่า	๕๐,๐๐๐	๕๐,๐๐๐	๕๐,๐๐๐	๕๐,๐๐๐	๕๐,๐๐๐	จำนวนครั้งที่มีการจัดกิจกรรม	ประชาชนมีจิตสำนึกในการที่จะอนุรักษ์และตระหนักถึงคุณค่าทางศิลปวัฒนธรรม ประเพณีท้องถิ่น	อบต.เหล่า
๑๐	สร้างน้ำดองพระแทนแทนบุญบั้งไฟ	เพื่อส่งเสริมให้ประชาชนตระหนักถึงคุณค่าทางศิลปวัฒนธรรม ประเพณีท้องถิ่นและภูมิปัญญาบ้าน	ประชาชนตำบลเหล่า	๑๐๐,๐๐๐	๑๐๐,๐๐๐	๑๐๐,๐๐๐	๑๐๐,๐๐๐	๑๐๐,๐๐๐	จำนวนครั้งที่มีการจัดกิจกรรม	ประชาชนมีจิตสำนึกในการที่จะอนุรักษ์และตระหนักถึงคุณค่าทางศิลปวัฒนธรรม ประเพณีท้องถิ่น	อบต.เหล่า

รายละเอียดโครงการพัฒนา
แผนพัฒนาท้องถิ่น (พ.ศ. ๒๕๖๖ - ๒๕๗๐)แก้ไขครั้งที่ ๑/๒๕๖๗
องค์การบริหารส่วนตำบลเหล่า อำเภอกุสุมาลย์ จังหวัดมหาสารคาม
๑๔๙

แบบ ผ. ๐๒

รายละเอียดโครงการพัฒนา

แผนพัฒนาท้องถิ่น (พ.ศ. ๒๕๖๖ - ๒๕๗๐)แก้ไขครั้งที่ ๑/๒๕๖๗
องค์การบริหารส่วนตำบลเหล่า อำเภอกอสุ่มพิสัย จังหวัดมหาสารคาม

ก. ยุทธศาสตร์ชาติ๒๐ปียุทธศาสตร์ที่๕การสร้างการเติบโตบนคุณภาพชีวิตที่เป็นมิตรกับสิ่งแวดล้อม

ข. แผนพัฒนาเศรษฐกิจและสังคมแห่งชาติฉบับที่๑๓หมวดหมายที่๑๑ไทยสามารถลดความเสี่ยงและผลกระทบจากภัยธรรมชาติและการเปลี่ยนแปลงสภาพภูมิอากาศ

ค. Sustainable Development Goals: SDGs (เป้าประสงค์๑) เป้าหมายที่๑๕ : ปกป้องฟื้นฟูและสนับสนุนการใช้ระบบนิเวศบนบกอย่างยั่งยืนจัดการป่าไม้อย่างยั่งยืนต่อสู้การกลายสภาพเป็นทะเลทรายหยุดการเสื่อมโทรมของที่ดินและพื้นสภาพดินและหยุดยั้งการสูญเสียความหลากหลายทางชีวภาพ

ง. ยุทธศาสตร์จังหวัดที่๔พัฒนาคุณภาพชีวิตของประชาชนสู่สังคมมีสุขภายใต้สิ่งแวดล้อมที่ดี

จ. ยุทธศาสตร์การพัฒนาขององค์กรปกครองส่วนท้องถิ่นในเขตจังหวัดที่๓การพัฒนาโครงสร้างการผลิตและสร้างความมั่นคงทางเศรษฐกิจในท้องถิ่น

ยุทธศาสตร์องค์การบริหารส่วนตำบลเหล่าที่๖ ยุทธศาสตร์การพัฒนาด้านการบริหารจัดการทรัพยากรธรรมชาติและสิ่งแวดล้อม

๖.๑ กลยุทธการสร้างจิตสำนึกในการอนุรักษ์ รักษา ฟื้นฟูทรัพยากรธรรมชาติและสิ่งแวดล้อม รวมทั้งการตระหนักให้เห็นความสำคัญของการกำจัดขยะมูลฝอยและสิ่ง

แผนงานการส่งเสริมเกษตร

ที่	โครงการ	วัตถุประสงค์	เป้าหมาย (รายละเอียดของโครงการ)	งบประมาณและที่มา					ตัวชี้วัด (KPI)	ผลที่คาดว่าจะได้รับ	หน่วยงานที่รับผิดชอบ
				๒๕๖๖	๒๕๖๗	๒๕๖๘	๒๕๖๙	๒๕๗๐			
				(บาท)	(บาท)	(บาท)	(บาท)	(บาท)			
๑	สนับสนุนส่งเสริมการพัฒนาและอนุรักษ์บึงกุยเพื่อให้เป็นแหล่งท่องเที่ยวและแหล่งเพาะพันธุ์สัตว์น้ำ	เพื่อเป็นแหล่งท่องเที่ยวและแหล่งเพาะพันธุ์สัตว์	อนุรักษ์และพัฒนาบึงกุยให้เป็นแหล่งท่องเที่ยวและแหล่งเพาะพันธุ์สัตว์	๒๐,๐๐๐	๒๐,๐๐๐	๒๐,๐๐๐	๒๐,๐๐๐	๒๐,๐๐๐	แหล่งท่องเที่ยวและแหล่งเพาะพันธุ์สัตว์น้ำเพิ่ม	เป็นแหล่งท่องเที่ยวและแหล่งเพาะพันธุ์สัตว์น้ำ	อบต.เหล่า
๒	ส่งเสริมและสนับสนุนการปลูกป่าเฉลิมพระเกียรติ	เพื่อปลูกป่าทดแทน	รณรงค์อย่างต่อเนื่องปลูกป่าอย่างน้อย ๑๐ไร่	๒๐,๐๐๐	๒๐,๐๐๐	๒๐,๐๐๐	๒๐,๐๐๐	๒๐,๐๐๐	ป่าทดแทนปลูกป่าเสริม	มีการปลูกป่าปลูกป่าเพิ่ม	อบต.เหล่า
๓	พัฒนาและรณรงค์การปลูกหญ้าแฝกอันเนื่องมาจากพระราชดำริ	เพื่อปลูกหญ้าแฝกอันเนื่องมาจากพระราชดำริ	ปลูกหญ้าแฝกตามคันดินลำห้วยทุกแห่ง	๑๐,๐๐๐	๑๐,๐๐๐	๑๐,๐๐๐	๑๐,๐๐๐	๑๐,๐๐๐	ปลูกหญ้าแฝกอันเนื่องมาจากพระราชดำริเพิ่ม	ลดการพังทลายของหน้าดิน	อบต.เหล่า

รายละเอียดโครงการพัฒนา

แผนพัฒนาท้องถิ่น (พ.ศ. ๒๕๖๖ – ๒๕๗๐)แก้ไขครั้งที่ ๑/๒๕๖๗
องค์การบริหารส่วนตำบลเหล่า อำเภอกอสุ่มพิสัย จังหวัดมหาสารคาม

ก. ยุทธศาสตร์ชาติ๒๐ปียุทธศาสตร์ที่๕การสร้างการเติบโตบนคุณภาพชีวิตที่เป็นมิตรกับสิ่งแวดล้อม

ข. แผนพัฒนาเศรษฐกิจและสังคมแห่งชาติฉบับที่๑๓หมุดหมายที่๑๑ไทยสามารถลดความเสี่ยงและผลกระทบจากภัยธรรมชาติและการเปลี่ยนแปลงสภาพภูมิอากาศ

ค. Sustainable Development Goals: SDGs (เป้าประสงค์๑) เป้าหมายที่๑๕ ปกป้องฟื้นฟูและสนับสนุนการใช้ระบบนิเวศบนบกอย่างยั่งยืนจัดการป่าไม้อย่างยั่งยืนต่อสู้การกลายสภาพเป็นทะเลทรายหยุดการเสื่อมโทรมของที่ดินและพื้นสภาพดินและหยุดยั้งการสูญเสียมลพิษทางชีวภาพ

ง. ยุทธศาสตร์จังหวัดที่๔พัฒนาคุณภาพชีวิตของประชาชนสู่สังคมมีสุขภายใต้สิ่งแวดล้อมที่ดี

จ. ยุทธศาสตร์การพัฒนาขององค์กรปกครองส่วนท้องถิ่นในเขตจังหวัดที่๓การพัฒนาโครงสร้างการผลิตและสร้างความมั่นคงทางเศรษฐกิจในท้องถิ่น

ยุทธศาสตร์องค์การบริหารส่วนตำบลเหล่าที่๖ ยุทธศาสตร์การพัฒนาด้านการบริหารจัดการทรัพยากรธรรมชาติและสิ่งแวดล้อม

๖.๑ กลยุทธ์การสร้างจิตสำนึกในการอนุรักษ์ รักษา ฟื้นฟูทรัพยากรธรรมชาติและสิ่งแวดล้อม รวมทั้งการตระหนักให้เห็นความสำคัญของการกำจัดขยะมูลฝอยและสิ่ง

แผนงานการส่งเสริมเกษตร

ที่	โครงการ	วัตถุประสงค์	เป้าหมาย (รายละเอียดของโครงการ)	งบประมาณและที่มา					ตัวชี้วัด (KPI)	ผลที่คาดว่าจะได้รับ	หน่วย งานที่ รับผิดชอบ
				๒๕๖๖	๒๕๖๗	๒๕๖๘	๒๕๖๙	๒๕๗๐			
				(บาท)	(บาท)	(บาท)	(บาท)	(บาท)			
๔	อนุรักษ์พันธุกรรมพืชอันเนื่องมาจากพระราชดำริ	เพื่อสร้างจิตสำนึกในการอนุรักษ์พันธุกรรมพืช	ตำบลเหล่า	๕๐,๐๐๐	๕๐,๐๐๐	๕๐,๐๐๐	๕๐,๐๐๐	๕๐,๐๐๐	พันธุกรรมพืช	ประชาชนมีการอนุรักษ์พันธุกรรมพืช	อบต.เหล่า
๕	ส่งเสริมเตาชูปเปอร์อั้งโล่แบบปากยื่นเพื่อประหยัดพลังงาน	เพื่อประหยัดพลังงานให้ค่าความร้อนที่มีประสิทธิภาพสูง	จำนวน ๖๘ครัวเรือน	๒๓,๘๐๐	๒๓,๘๐๐	๒๓,๘๐๐	๒๓,๘๐๐	๒๓,๘๐๐	จำนวนเตาชูปเปอร์อั้งโล่แบบปากยื่นเพิ่มขึ้น	ประชาชนใช้เตาชูปเปอร์อั้งโล่แบบปากยื่นจำนวนเพิ่มขึ้น	อบต.เหล่า

รายละเอียดโครงการพัฒนา

แผนพัฒนาท้องถิ่น (พ.ศ. ๒๕๖๖ – ๒๕๗๐)แก้ไขครั้งที่ ๑/๒๕๖๗
องค์การบริหารส่วนตำบลเหล่า อำเภอกอสุ่มพิสัย จังหวัดมหาสารคาม

- ก. ยุทธศาสตร์ชาติ๒๐ปียุทธศาสตร์ที่๕การสร้างการเติบโตบนคุณภาพชีวิตที่เป็นมิตรกับสิ่งแวดล้อม
- ข. แผนพัฒนาเศรษฐกิจและสังคมแห่งชาติฉบับที่๑๓หมวดหมู่ที่๑๑ไทยสามารถลดความเสี่ยงและผลกระทบจากภัยธรรมชาติและการเปลี่ยนแปลงสภาพภูมิอากาศ
- ค. Sustainable Development Goals: SDGs (เป้าประสงค์๑) เป้าหมายที่๑๕ : ปกป้องฟื้นฟูและสนับสนุนการใช้ระบบนิเวศบนบกอย่างยั่งยืนจัดการป่าไม้อย่างยั่งยืนต่อสู้การกลายสภาพเป็นทะเลทรายหยุดการเสื่อมโทรมของที่ดินและพื้นสภาพดินและหยุดยั้งการสูญเสียความหลากหลายทางชีวภาพ
- ง. ยุทธศาสตร์จังหวัดที่๔พัฒนาคุณภาพชีวิตของประชาชนสู่สังคมมีสุขภายใต้สิ่งแวดล้อมที่ดี
- จ. ยุทธศาสตร์การพัฒนาขององค์กรปกครองส่วนท้องถิ่นในเขตจังหวัดที่๓การพัฒนาโครงสร้างการผลิตและสร้างความมั่นคงทางเศรษฐกิจในท้องถิ่น
- ยุทธศาสตร์องค์การบริหารส่วนตำบลเหล่าที่๖ ยุทธศาสตร์พัฒนาด้านการบริหารจัดการทรัพยากรธรรมชาติและสิ่งแวดล้อม
- ๖.๑ กลยุทธการสร้างจิตสำนึกในการอนุรักษ์ รักษา ฟื้นฟูทรัพยากรธรรมชาติและสิ่งแวดล้อม รวมทั้งการตระหนักให้เห็นความสำคัญของการกำจัดขยะมูลฝอยและสิ่ง

แผนงานการส่งเสริมเกษตร

ที่	โครงการ	วัตถุประสงค์	เป้าหมาย (รายละเอียดของโครงการ)	งบประมาณและที่มา					ตัวชี้วัด (KPI)	ผลที่คาดว่าจะได้รับ	หน่วยงานที่รับผิดชอบ
				๒๕๖๖	๒๕๖๗	๒๕๖๘	๒๕๖๙	๒๕๗๐			
				(บาท)	(บาท)	(บาท)	(บาท)	(บาท)			
๖	รณรงค์ป้องกันการตัดไม้และการเผาป่าหมู่ ๑-๑๑	เพื่อให้รักษาธรรมชาติและสิ่งแวดล้อมป้องกันการตัดไม้ทำลายป่าป้องกันการบุกรุกที่สาธารณะประโยชน์	รณรงค์อย่างต่อเนื่อง	๓๐,๐๐๐	๓๐,๐๐๐	๓๐,๐๐๐	๓๐,๐๐๐	๓๐,๐๐๐	ไม่มีการการตัดไม้เผาป่า	สำหรับประชาชนมีอาสาสมัครรักษาป่าชุมชน	อบต.เหล่า
๗	โครงการกำจัดผักตบชวาและวัชพืชในแหล่งน้ำ	เพื่อกำจัดผักตบชวาและวัชพืชในแหล่งน้ำ	สระน้ำหนองน้ำในพื้นที่ตำบลเหล่า	๓๐,๐๐๐	๓๐,๐๐๐	.๓๐,๐๐๐	๓๐,๐๐๐	๓๐,๐๐๐	มีการจัดกิจกรรม ๑ ครั้ง	ประชาชนมีส่วนร่วมในการกำจัดผักตบชวาและวัชพืชในแหล่งน้ำ	อบต.เหล่า

รายละเอียดโครงการพัฒนา

แผนพัฒนาท้องถิ่น (พ.ศ. ๒๕๖๖ – ๒๕๗๐)แก้ไขครั้งที่ ๑/๒๕๖๗
องค์การบริหารส่วนตำบลเหล่า อำเภอกอสุ่มพิสัย จังหวัดมหาสารคาม

- ก. ยุทธศาสตร์ชาติ๒๐ปียุทธศาสตร์ที่๕การสร้างการเติบโตบนคุณภาพชีวิตที่เป็นมิตรกับสิ่งแวดล้อม
- ข. แผนพัฒนาเศรษฐกิจและสังคมแห่งชาติฉบับที่๑๓หมวดหมายที่๑๑ไทยสามารถลดความเสี่ยงและผลกระทบจากภัยธรรมชาติและเปลี่ยนแปลงสภาพภูมิอากาศ
- ค. Sustainable Development Goals: SDGs (เป้าประสงค์๑) เป้าหมายที่๑๕ : ปกป้องฟื้นฟูและสนับสนุนการใช้ระบบนิเวศบนบกอย่างยั่งยืนจัดการป่าไม้อย่างยั่งยืนต่อสู้การกลายสภาพเป็นทะเลทรายหยุดการเสื่อมโทรมของที่ดินและพื้นสภาพดินและหยุดยั้งการสูญเสียมลพิษความหลากหลายทางชีวภาพ
- ง. ยุทธศาสตร์จังหวัดที่๔พัฒนาคุณภาพชีวิตของประชาชนสู่สังคมมีสุขภายใต้สิ่งแวดล้อมที่ดี
- จ. ยุทธศาสตร์การพัฒนาขององค์กรปกครองส่วนท้องถิ่นในเขตจังหวัดที่๓การพัฒนาโครงสร้างการผลิตและสร้างความมั่นคงทางเศรษฐกิจในท้องถิ่น
- ยุทธศาสตร์องค์การบริหารส่วนตำบลเหล่าที่๖ ยุทธศาสตร์การพัฒนาด้านการบริหารจัดการทรัพยากรธรรมชาติและสิ่งแวดล้อม

๖.๒ กลยุทธ์การส่งเสริม พัฒนาระบบชลประทานและการบริหารจัดการน้ำอย่างเป็นระบบและมีประสิทธิภาพและส่งเสริมและการพัฒนาแหล่งน้ำตามธรรมชาติเพื่อใช้สำหรับการเกษตรกรรมและการอุปโภคบริโภค
แผนงานอุตสาหกรรมและการโยธา

ที่	โครงการ	วัตถุประสงค์	เป้าหมาย (รายละเอียดของโครงการ)	งบประมาณและที่มา					ตัวชี้วัด (KPI)	ผลที่คาดว่าจะได้รับ	หน่วยงานที่รับผิดชอบ
				๒๕๖๖	๒๕๖๗	๒๕๖๘	๒๕๖๙	๒๕๗๐			
				(บาท)	(บาท)	(บาท)	(บาท)	(บาท)			
๘	ขุดลอกหนองกกเค็ง	เพื่อให้ประชาชนมีน้ำใช้ เกษตรกรรมและการ อุปโภคบริโภค	ขุดลอกหนองกกเค็ง หมู่๖	๕๐๐,๐๐๐	๕๐๐,๐๐๐	๕๐๐,๐๐๐	๕๐๐,๐๐๐	๕๐๐,๐๐๐	ปริมาณน้ำ เพียงพอกับ การอุปโภค บริโภคและ การเกษตร	สามารถกักเก็บ น้ำเพื่อใช้ในการ เกษตรกรรมและ การอุปโภค บริโภค	อบต.เหล่า
๙	สร้างฝายชะลอน้ำ หมู่ที่๑-๑๑	เพื่อให้ประชาชนมีน้ำใช้ เกษตรกรรมและการ อุปโภคบริโภค	หมู่ที่ ๑-๑๑	๓๐๐,๐๐๐	๓๐๐,๐๐๐	๓๐๐,๐๐๐	๓๐๐,๐๐๐	๓๐๐,๐๐๐	ปริมาณน้ำ เพียงพอกับ การอุปโภค บริโภคและ การเกษตร	สามารถกักเก็บ น้ำเพื่อใช้ในการ เกษตรกรรมและ การอุปโภค บริโภค	อบต.เหล่า
๑๐	ขุดลอกหนองอาเลา	เพื่อให้ประชาชนมีน้ำใช้ เกษตรกรรมและการ อุปโภคบริโภค	เพื่อจะไม่ให้ลำห้วย ต้นเขินเนื้อที่๕ไร่เศษ	๕๐,๐๐๐	๕๐,๐๐๐	๕๐,๐๐๐	๕๐,๐๐๐	๕๐,๐๐๐	ปริมาณน้ำ เพียงพอกับ การอุปโภค บริโภคและ การเกษตร	สามารถกักเก็บ น้ำเพื่อใช้ในการ เกษตรกรรมและ การอุปโภค บริโภค	อบต.เหล่า

รายละเอียดโครงการพัฒนา

แผนพัฒนาท้องถิ่น (พ.ศ. ๒๕๖๖ – ๒๕๗๐)แก้ไขครั้งที่ ๑/๒๕๖๗
องค์การบริหารส่วนตำบลเหล่า อำเภอกอสุ่มพิสัย จังหวัดมหาสารคาม

ก. ยุทธศาสตร์ชาติ๒๐ปียุทธศาสตร์ที่๕การสร้างการเติบโตบนคุณภาพชีวิตที่เป็นมิตรกับสิ่งแวดล้อม

ข. แผนพัฒนาเศรษฐกิจและสังคมแห่งชาติฉบับที่๓๓หมวดหมายที่๑๑ไทยสามารถลดความเสี่ยงและผลกระทบจากภัยธรรมชาติและการเปลี่ยนแปลงสภาพภูมิอากาศ

ค. Sustainable Development Goals: SDGs (เป้าประสงค์๑) เป้าหมายที่๑๕ : ปกป้องฟื้นฟูและสนับสนุนการใช้ระบบนิเวศบนบกอย่างยั่งยืนจัดการป่าไม้อย่างยั่งยืนต่อสู้การกลายสภาพเป็นทะเลทรายหยุดการเสื่อมโทรมของที่ดินและพื้นสภาพดินและหยุดยั้งการสูญเสียมลพิษทางชีวภาพ

ง. ยุทธศาสตร์จังหวัดที่๔พัฒนาคุณภาพชีวิตของประชาชนสู่สังคมมีสุขภายใต้สิ่งแวดล้อมที่ดี

จ. ยุทธศาสตร์การพัฒนาขององค์กรปกครองส่วนท้องถิ่นในเขตจังหวัดที่๓การพัฒนาโครงสร้างการผลิตและสร้างความมั่นคงทางเศรษฐกิจในท้องถิ่น

ยุทธศาสตร์องค์การบริหารส่วนตำบลเหล่าที่๖ ยุทธศาสตร์การพัฒนาด้านการบริหารจัดการทรัพยากรธรรมชาติและสิ่งแวดล้อม

๖.๒ กลยุทธ์การส่งเสริม พัฒนาระบบชลประทานและการบริหารจัดการน้ำอย่างเป็นระบบและมีประสิทธิภาพและส่งเสริมและการพัฒนาแหล่งน้ำตามธรรมชาติเพื่อใช้สำหรับการเกษตรกรรมและการอุปโภคบริโภค

แผนงานอุตสาหกรรมและการโยธา

ที่	โครงการ	วัตถุประสงค์	เป้าหมาย (รายละเอียดของโครงการ)	งบประมาณและที่มา					ตัวชี้วัด (KPI)	ผลที่คาดว่าจะได้รับ	หน่วยงาน ที่ รับผิดชอบ
				๒๕๖๖	๒๕๖๗	๒๕๖๘	๒๕๖๙	๒๕๗๐			
				(บาท)	(บาท)	(บาท)	(บาท)	(บาท)			
๑๑	ขุดลอกหนองสระสมเด็จย่า	เพื่อให้ประชาชนมีน้ำใช้ในการเกษตรกรรมการอุปโภคและบริโภค	เนื้อที่๑๖ไร่	-	-	-	-	๕๐๐,๐๐๐	ปริมาณน้ำเพียงพอกับการอุปโภคบริโภคและการเกษตร	สามารถกักเก็บน้ำเพื่อใช้ในการเกษตรกรรมและการอุปโภคบริโภค	อบต.เหล่า
๑๒	ขุดลอกหนองหมาตาย	เพื่อให้ประชาชนมีน้ำใช้ในการเกษตรกรรมการอุปโภคและบริโภค	ขุดลอกหนองหมาตายหมู่ ๖	-	-	-	-	๑,๕๐๐,๐๐๐	ปริมาณน้ำเพียงพอกับการอุปโภคบริโภคและการเกษตร	สามารถกักเก็บน้ำเพื่อใช้ในการเกษตรกรรมและการอุปโภคบริโภค	อบต.เหล่า

รายละเอียดโครงการพัฒนา

แผนพัฒนาท้องถิ่น (พ.ศ. ๒๕๖๖ – ๒๕๗๐)แก้ไขครั้งที่ ๑/๒๕๖๗
องค์การบริหารส่วนตำบลเหล่า อำเภอกอสุ่มพิสัย จังหวัดมหาสารคาม

ก. ยุทธศาสตร์ชาติ๒๐ปียุทธศาสตร์ที่๕การสร้างการเติบโตบนคุณภาพชีวิตที่เป็นมิตรกับสิ่งแวดล้อม

ข. แผนพัฒนาเศรษฐกิจและสังคมแห่งชาติฉบับที่๑๓หมวดหมายที่๑๑ไทยสามารถลดความเสี่ยงและผลกระทบจากภัยธรรมชาติและการเปลี่ยนแปลงสภาพภูมิอากาศ

ค. Sustainable Development Goals: SDGs (เป้าประสงค์๑) เป้าหมายที่๑๕ : ปกป้องฟื้นฟูและสนับสนุนการใช้ระบบนิเวศบนบกอย่างยั่งยืนจัดการป่าไม้อย่างยั่งยืนต่อสู้การกลายสภาพเป็นทะเลทรายหยุดการเสื่อมโทรมของที่ดินและพื้นสภาพดินและหยุดยั้งการสูญเสียมลพิษความหลากหลายทางชีวภาพ

ง. ยุทธศาสตร์จังหวัดที่๔พัฒนาคุณภาพชีวิตของประชาชนสู่สังคมมีสุขภายใต้สิ่งแวดล้อมที่ดี

จ. ยุทธศาสตร์การพัฒนาขององค์กรปกครองส่วนท้องถิ่นในเขตจังหวัดที่๓การพัฒนาโครงสร้างการผลิตและสร้างความมั่นคงทางเศรษฐกิจในท้องถิ่น

ยุทธศาสตร์องค์การบริหารส่วนตำบลเหล่าที่๖ ยุทธศาสตร์การพัฒนาด้านการบริหารจัดการทรัพยากรธรรมชาติและสิ่งแวดล้อม

๖.๒ กลยุทธ์การส่งเสริม พัฒนาระบบชลประทานและการบริหารจัดการน้ำอย่างเป็นระบบและมีประสิทธิภาพและส่งเสริมและการพัฒนาแหล่งน้ำตามธรรมชาติเพื่อใช้สำหรับการเกษตรกรรมและการอุปโภคบริโภค

แผนงานอุตสาหกรรมและการโยธา

ที่	โครงการ	วัตถุประสงค์	เป้าหมาย (รายละเอียดของโครงการ)	งบประมาณและที่มา					ตัวชี้วัด (KPI)	ผลที่คาดว่าจะได้รับ	หน่วยงานที่รับผิดชอบ
				๒๕๖๖	๒๕๖๗	๒๕๖๘	๒๕๖๙	๒๕๗๐			
				(บาท)	(บาท)	(บาท)	(บาท)	(บาท)			
๑๓	ก่อสร้างระบบสูบน้ำด้วยไฟฟ้า	เพื่อให้ประชาชนมีน้ำใช้อุปโภคบริโภคอย่างเพียงพอและการเกษตร	ระบบสูบน้ำด้วยไฟฟ้า หมู่ ๑ - ๑๑	๑,๕๐๐,๐๐๐	๑,๕๐๐,๐๐๐	๑,๕๐๐,๐๐๐	๑,๕๐๐,๐๐๐	๑,๕๐๐,๐๐๐	ชุดลอกหนองภายในตำบล	เพื่อให้ประชาชนมีน้ำอุปโภค/บริโภค/การเกษตร	อบต.เหล่า
๑๔	ชุดลอกลำห้วยทราย หมู่ ๒	เพื่อให้ประชาชนมีน้ำใช้อุปโภคบริโภคอย่างเพียงพอและการเกษตร	ห้วยทราย ยาว ๑,๕๐๐เมตรกว้าง ๓๐เมตร	๑๐๐,๐๐๐	๑๐๐,๐๐๐	๑๐๐,๐๐๐	๑๐๐,๐๐๐	๑๐๐,๐๐๐	ชุดลอกหนองภายในตำบล	เพื่อให้ประชาชนมีน้ำอุปโภค/บริโภค/การเกษตร	อบต.เหล่า
๑๕	ชุดลอกหนองหินลาด หมู่ ๔	เพื่อให้ประชาชนมีน้ำใช้อุปโภคบริโภคอย่างเพียงพอและการเกษตร	ชุดลอกเพื่อขยายเขตหนองหินลาดจำนวน๑๐ไร่	๑๐๐,๐๐๐	๑๐๐,๐๐๐	๑๐๐,๐๐๐	๑๐๐,๐๐๐	๑๐๐,๐๐๐	ชุดลอกหนองภายในตำบล	เพื่อให้ประชาชนมีน้ำอุปโภค/บริโภค/การเกษตร	อบต.เหล่า

รายละเอียดโครงการพัฒนา

แผนพัฒนาท้องถิ่น (พ.ศ. ๒๕๖๖ – ๒๕๗๐)แก้ไขครั้งที่ ๑/๒๕๖๗
องค์การบริหารส่วนตำบลเหล่า อำเภอกอสุ่มพิสัย จังหวัดมหาสารคาม

ก. ยุทธศาสตร์ชาติ๒๐ปียุทธศาสตร์ที่๕การสร้างการเติบโตบนคุณภาพชีวิตที่เป็นมิตรกับสิ่งแวดล้อม

ข. แผนพัฒนาเศรษฐกิจและสังคมแห่งชาติฉบับที่๑๓หมวดหมู่ที่๑๑ไทยสามารถลดความเสี่ยงและผลกระทบจากภัยธรรมชาติและการเปลี่ยนแปลงสภาพภูมิอากาศ

ค. Sustainable Development Goals: SDGs (เป้าประสงค์๑) เป้าหมายที่๑๕ : ปกป้องฟื้นฟูและสนับสนุนการใช้ระบบนิเวศบนบกอย่างยั่งยืนจัดการป่าไม้อย่างยั่งยืนต่อสู้การกลายสภาพเป็นทะเลทรายหยุดการเสื่อมโทรมของที่ดินและพื้นสภาพดินและหยุดยั้งการสูญเสียมลพิษทางชีวภาพ

ง. ยุทธศาสตร์จังหวัดที่๔พัฒนาคุณภาพชีวิตของประชาชนสู่สังคมมีสุขภายใต้สิ่งแวดล้อมที่ดี

จ. ยุทธศาสตร์การพัฒนาขององค์กรปกครองส่วนท้องถิ่นในเขตจังหวัดที่๓การพัฒนาโครงสร้างการผลิตและสร้างความมั่นคงทางเศรษฐกิจในท้องถิ่น

ยุทธศาสตร์องค์การบริหารส่วนตำบลเหล่าที่๖ ยุทธศาสตร์พัฒนาด้านการบริหารจัดการทรัพยากรธรรมชาติและสิ่งแวดล้อม

๖.๒ กลยุทธการส่งเสริม พัฒนาระบบชลประทานและบริหารจัดการน้ำอย่างเป็นระบบและมีประสิทธิภาพและส่งเสริมและการพัฒนาแหล่งน้ำตามธรรมชาติเพื่อใช้สำหรับการเกษตรกรรมและการอุปโภคบริโภค

แผนงานอุตสาหกรรมและการโยธา

ที่	โครงการ	วัตถุประสงค์	เป้าหมาย (รายละเอียด ของโครงการ)	งบประมาณและที่มา					ตัวชี้วัด (KPI)	ผลที่คาดว่าจะ ได้รับ	หน่วยงานที่ รับผิดชอบ
				๒๕๖๖	๒๕๖๗	๒๕๖๘	๒๕๖๙	๒๕๗๐			
				(บาท)	(บาท)	(บาท)	(บาท)	(บาท)			
๑๖	ขุดลอกสระตามที่นา	เพื่อให้ประชาชนมีน้ำอุปโภค/บริโภค/การเกษตร/ อย่างพอเพียง	พื้นที่ภายในตำบลเหล่า	๑๐๐,๐๐๐	๑๐๐,๐๐๐	๑๐๐,๐๐๐	๑๐๐,๐๐๐	๑๐๐,๐๐๐	ปริมาณน้ำเพียงพอกับการอุปโภคบริโภคและการเกษตร	ประชาชนมีน้ำอุปโภค/บริโภค/การเกษตร/อย่างพอเพียง	อบต.เหล่า
๑๗	ขุดลอก ลำห้วยแทน	เพื่อให้ประชาชนมีน้ำอุปโภค/บริโภค/การเกษตร/อย่างพอเพียง	ลำห้วยแทน	๕๐๐,๐๐๐	๕๐๐,๐๐๐	๕๐๐,๐๐๐	๕๐๐,๐๐๐	๕๐๐,๐๐๐	ปริมาณน้ำเพียงพอกับการอุปโภคบริโภคและการเกษตร	ประชาชนมีน้ำอุปโภค/บริโภค/การเกษตร/อย่างพอเพียง	อบต.เหล่า

รายละเอียดโครงการพัฒนา

แผนพัฒนาท้องถิ่น (พ.ศ. ๒๕๖๖ – ๒๕๗๐)แก้ไขครั้งที่ ๑/๒๕๖๗
องค์การบริหารส่วนตำบลเหล่า อำเภอกอสุ่มพิสัย จังหวัดมหาสารคาม

ก. ยุทธศาสตร์ชาติ๒๐ปียุทธศาสตร์ที่๕การสร้างการเติบโตบนคุณภาพชีวิตที่เป็นมิตรกับสิ่งแวดล้อม

ข. แผนพัฒนาเศรษฐกิจและสังคมแห่งชาติฉบับที่๑๓หมุดหมายที่๑๑ไทยสามารถลดความเสี่ยงและผลกระทบจากภัยธรรมชาติและการเปลี่ยนแปลงสภาพภูมิอากาศ

ค. Sustainable Development Goals: SDGs (เป้าประสงค์๑) เป้าหมายที่๑๕ : ปกป้องฟื้นฟูและสนับสนุนการใช้ระบบนิเวศบนบกอย่างยั่งยืนจัดการป่าไม้อย่างยั่งยืนต่อสู้การกลายสภาพเป็นทะเลทรายหยุดการเสื่อมโทรมของที่ดินและพื้นสภาพดินและหยุดยั้งการสูญเสียมลพิษความหลากหลายทางชีวภาพ

ง. ยุทธศาสตร์จังหวัดที่๔พัฒนาคุณภาพชีวิตของประชาชนสู่สังคมมีสุขภายใต้สิ่งแวดล้อมที่ดี

จ. ยุทธศาสตร์การพัฒนาขององค์กรปกครองส่วนท้องถิ่นในเขตจังหวัดที่๓การพัฒนาโครงสร้างการผลิตและสร้างความมั่นคงทางเศรษฐกิจในท้องถิ่น

ยุทธศาสตร์องค์การบริหารส่วนตำบลเหล่าที่๖ ยุทธศาสตร์การพัฒนาด้านการบริหารจัดการทรัพยากรธรรมชาติและสิ่งแวดล้อม

๖.๒ กลยุทธการส่งเสริม พัฒนาระบบชลประทานและบริหารจัดการน้ำอย่างเป็นระบบและมีประสิทธิภาพและส่งเสริมและการพัฒนาแหล่งน้ำตามธรรมชาติเพื่อใช้สำหรับการเกษตรกรรมและการอุปโภคบริโภค

แผนงานอุตสาหกรรมและการโยธา

ที่	โครงการ	วัตถุประสงค์	(รายละเอียดของโครงการ)	๒๕๖๖	๒๕๖๗	๒๕๖๘	๒๕๖๙	๒๕๗๐	ตัวชี้วัด (KPI)	ผลที่คาดว่าจะได้รับ	หน่วยงานที่รับผิดชอบ
				(บาท)	(บาท)	(บาท)	(บาท)	(บาท)			
๑๘	ติดตั้งสถานีสูบน้ำที่บึงกุย ๑ สถานี	เพื่อให้ประชาชนมีน้ำอุปโภค/บริโภค/การเกษตร/อุตสาหกรรมในครัวเรือน	ติดตั้งสถานีสูบน้ำที่บึงกุย ๑ สถานี	๑๕๐,๐๐๐	๑๕๐,๐๐๐	๑๕๐,๐๐๐	๑๕๐,๐๐๐	๑๕๐,๐๐๐	ปริมาณน้ำเพียงพอกับการอุปโภคบริโภคและการเกษตร	มีน้ำอุปโภค/บริโภค/การเกษตร/อุตสาหกรรมในครัวเรือนอย่างพอเพียง	อบต.เหล่า
๑๙	ปรับปรุงซ่อมแซมคลองส่งน้ำคอนกรีตเสริมเหล็ก	เพื่อให้ประชาชนมีน้ำอุปโภค/บริโภค/การเกษตร/อุตสาหกรรมในครัวเรือน	ซ่อมแซมคลองส่งน้ำคอนกรีตเสริมเหล็กบ้านดอนตุม รายละเอียดตามแบบแปลนที่ อบต.เหล่า กำหนดไว้	-	-	๓๐๐,๐๐๐	-	-	ปริมาณน้ำเพียงพอกับการอุปโภคบริโภคและการเกษตร	มีน้ำอุปโภค/บริโภค/การเกษตร/อุตสาหกรรมในครัวเรือนอย่างพอเพียง	อบต.เหล่า

รายละเอียดโครงการพัฒนา

แผนพัฒนาท้องถิ่น (พ.ศ. ๒๕๖๖ - ๒๕๗๐)แก้ไขครั้งที่ ๑/๒๕๖๗
องค์การบริหารส่วนตำบลเหล่า อำเภอกอสุ่มพิสัย จังหวัดมหาสารคาม

- ก. ยุทธศาสตร์ชาติ๒๐ปียุทธศาสตร์ที่๕การสร้างการเติบโตบนคุณภาพชีวิตที่เป็นมิตรกับสิ่งแวดล้อม
 - ข. แผนพัฒนาเศรษฐกิจและสังคมแห่งชาติฉบับที่๑๓หมวดหมายที่๑๑ไทยสามารถลดความเสี่ยงและผลกระทบจากภัยธรรมชาติและการเปลี่ยนแปลงสภาพภูมิอากาศ
 - ค. Sustainable Development Goals: SDGs (เป้าประสงค์๑) เป้าหมายที่๑๕ : ปกป้องฟื้นฟูและสนับสนุนการใช้ระบบนิเวศบนบกอย่างยั่งยืนจัดการป่าไม้อย่างยั่งยืนต่อสู้การกลาย สภาพเป็นทะเลทรายหยุดการเสื่อมโทรมของที่ดินและพื้นสภาพดินและหยุดยั้งการสูญเสียความหลากหลายทางชีวภาพ
 - ง. ยุทธศาสตร์จังหวัดที่๔พัฒนาคุณภาพชีวิตของประชาชนสู่สังคมมีสุขภายใต้สิ่งแวดล้อมที่ดี
 - จ. ยุทธศาสตร์การพัฒนาขององค์กรปกครองส่วนท้องถิ่นในเขตจังหวัดที่๓การพัฒนาโครงสร้างการผลิตและสร้างความมั่นคงทางเศรษฐกิจในท้องถิ่น
 - ยุทธศาสตร์องค์การบริหารส่วนตำบลเหล่าที่๖ ยุทธศาสตร์การพัฒนาด้านการบริหารจัดการทรัพยากรธรรมชาติและสิ่งแวดล้อม
 - ๖.๒ กลยุทธ์การส่งเสริม พัฒนาระบบชลประทานและการบริหารจัดการน้ำอย่างเป็นระบบและมีประสิทธิภาพและส่งเสริมและการพัฒนาแหล่งน้ำตามธรรมชาติเพื่อใช้สำหรับการเกษตรกรรมและการอุปโภคบริโภค
- แผนงานอุตสาหกรรมและการโยธา

ที่	โครงการ	วัตถุประสงค์	เป้าหมาย (รายละเอียด ของโครงการ)	งบประมาณและที่มา					ตัวชี้วัด (KPI)	ผลที่คาดว่าจะได้รับ	หน่วยงานที่รับผิดชอบ
				๒๕๖๖	๒๕๖๗	๒๕๖๘	๒๕๖๙	๒๕๗๐			
				(บาท)	(บาท)	(บาท)	(บาท)	(บาท)			
๒๐	ก่อสร้างฝายน้ำล้นลำห้วยแทนระหว่างนายอุดม แดนศิริ ม.๓ กับนายสมชาย แสนบริสุทธิ์ ม.๙	เพื่อให้ประชาชนมีน้ำอุปโภค/บริโภค/บริโภค/	ก่อสร้างฝายน้ำล้น	-	-	-	-	๖๐๐,๐๐๐	น้ำมีปริมาณเพียงพอในการอุปโภคบริโภค	ประชาชนมีน้ำอุปโภค/บริโภค/การเกษตร/อุตสาหกรรมในครัวเรือนอย่างพอเพียง	อบต.เหล่า/ส่วนราชการอื่น
๒๑	ก่อสร้างฝายน้ำล้นลำห้วยยางจุดที่ ๑ ระหว่างนายชวน สีแดงกับนายปิ่น เกื้อนมิ่ง มาตย์ ม.๑ จุดที่ ๒ ระหว่างนายทองหล่อศิริแก้วเลิศ กับนาย คำตา ภูลาดแก้ว ม. ๑๑	การเกษตร/อุตสาหกรรมในครัวเรือนอย่างพอเพียง	ก่อสร้างฝายน้ำล้น	-	-	-	๔๐๐,๐๐๐	-			

รายละเอียดโครงการพัฒนา

แผนพัฒนาท้องถิ่น (พ.ศ. ๒๕๖๖ - ๒๕๗๐)แก้ไขครั้งที่ ๑/๒๕๖๗
องค์การบริหารส่วนตำบลเหล่า อำเภอกอสุ่มพิสัย จังหวัดมหาสารคาม

รายละเอียดโครงการพัฒนา
แผนพัฒนาท้องถิ่น (พ.ศ. ๒๕๖๖ - ๒๕๗๐)แก้ไขครั้งที่ ๑/๒๕๖๗
องค์การบริหารส่วนตำบลเหล่า อำเภอกอสุ่มพิสัย จังหวัดมหาสารคาม

ก. ยุทธศาสตร์ชาติ ๒๐ ปี ยุทธศาสตร์ที่ ๖ ยุทธศาสตร์ชาติด้านการปรับสมดุลและพัฒนาระบบการบริหารจัดการภาครัฐ

ข. แผนพัฒนาเศรษฐกิจและสังคมแห่งชาติ ฉบับที่ ๑๓ หมายความว่าที่ ๑๓ ไทยมีภาครัฐที่ทันสมัย มีประสิทธิภาพ และตอบโจทย์ประชาชน

ค. Sustainable Development Goals : SDGs เป้าหมายที่ ๑๖ส่งเสริมสังคมที่สงบสุขและครอบคลุมเพื่อการพัฒนาที่ยั่งยืนให้ทุกคนเข้าถึงความยุติธรรมและสร้างสถาบันที่มีประสิทธิภาพรับผิดชอบ และครอบคลุมในทุกระดับ(เป้าประสงค์๖)

ง. ยุทธศาสตร์จังหวัดมหาสารคาม ยุทธศาสตร์ที่ ๔ พัฒนาคุณภาพชีวิตของประชาชน ส่งเสริมรัฐธรรมาภิบาล เศรษฐกิจฐานราก เอื้ออาทรและสมานฉันท์

จ.ยุทธศาสตร์การพัฒนาองค์กรปกครองส่วนท้องถิ่นในจังหวัดที่ ๔ การพัฒนาเสริมสร้างประสิทธิภาพองค์กร

ยุทธศาสตร์องค์การบริหารส่วนตำบลเหล่า ยุทธศาสตร์ที่ ๗ยุทธศาสตร์การพัฒนาด้านการเมืองการบริหารและการพัฒนาบุคลากร

๗.๑ กลยุทธ์ การส่งเสริมบุคลากรให้เกิดกระบวนการเรียนรู้และพัฒนาตนเองอย่างต่อเนื่องอยู่เสมอไปสู่การเพิ่มประสิทธิภาพในการปฏิบัติราชการพัฒนา

(๑) แผนงานบริหารงานทั่วไป

ที่	โครงการ	วัตถุประสงค์	เป้าหมาย (รายละเอียดของ โครงการ)	งบประมาณและที่มา					ตัวชี้วัด (KPI)	ผลที่คาดว่าจะได้รับ	หน่วยงานที่ รับผิดชอบ
				๒๕๖๖	๒๕๖๗	๒๕๖๘	๒๕๖๙	๒๕๗๐			
				(บาท)	(บาท)	(บาท)	(บาท)	(บาท)			
๑	ฝึกอบรมสัมมนา ผู้บริหาร ข้าราชการ พนักงาน	เพื่อให้ผู้บริหารข้าราชการ พนักงานได้เรียนรู้และ พัฒนาตนเองอยู่เสมอ	ผู้บริหารพนักงานส่วน ตำบลพนักงานจ้าง ได้รับฝึกอบรมสัมมนา อยู่เสมอ	๑๕๐,๐๐๐	๑๕๐,๐๐๐	๑๕๐,๐๐๐	๑๕๐,๐๐๐	๑๕๐,๐๐๐	เพิ่มประ สิทธิภาพใน การปฏิบัติ หน้าที่	ผู้บริหาร พนักงาน ส่วนตำบล พนักงานมี การเรียนรู้ และ พัฒนา ตนเองอยู่ เสมอ	อบต.เหล่า
๒	ศึกษาดูงานนอก สถานที่ดูงาน อบรมสัมมนา	เพื่อให้ผู้บริหารข้าราชการ พนักงานตลอดจนสมาชิก สภาฯได้รับประสบการณ์ และความ รู้ใหม่เพื่อนำกลับมาพัฒนา ท้องถิ่น	ผู้บริหารพนักงานส่วน ตำบลพนักงานจ้าง สมาชิกศึกษาดูงาน นอกสถานที่	๒๐๐,๐๐๐	๒๐๐,๐๐๐	๒๐๐,๐๐๐	๒๐๐,๐๐๐	๒๐๐,๐๐๐			

รายละเอียดโครงการพัฒนา
แผนพัฒนาท้องถิ่น (พ.ศ. ๒๕๖๖ - ๒๕๗๐)แก้ไขครั้งที่ ๑/๒๕๖๗
องค์การบริหารส่วนตำบลเหล่า อำเภอกอสุ่มพิสัย จังหวัดมหาสารคาม

ก. ยุทธศาสตร์ชาติ ๒๐ ปี ยุทธศาสตร์ที่ ๖ ยุทธศาสตร์ชาติด้านการปรับสมดุลและพัฒนาระบบการบริหารจัดการภาครัฐ

ข. แผนพัฒนาเศรษฐกิจและสังคมแห่งชาติ ฉบับที่ ๑๓ หมายความว่าที่ ๑๓ ไทยมีภาครัฐที่ทันสมัย มีประสิทธิภาพ และตอบโจทย์ประชาชน

ค. Sustainable Development Goals : SDGs เป้าหมายที่ ๑๖ส่งเสริมสังคมที่สงบสุขและครอบคลุมเพื่อการพัฒนาที่ยั่งยืนให้ทุกคนเข้าถึงความยุติธรรมและสร้างสถาบันที่มีประสิทธิภาพรับผิดชอบและครอบคลุมในทุกระดับ(เป้าประสงค์)

ง. ยุทธศาสตร์จังหวัดมหาสารคาม ยุทธศาสตร์ที่ ๔ พัฒนาคุณภาพชีวิตของประชาชน ส่งเสริมรัฐรักสามัคคี เทิดทูนสถาบันของชาติ เอื้ออาทรและสมานฉันท์

จ.ยุทธศาสตร์การพัฒนาองค์กรปกครองส่วนท้องถิ่นในจังหวัดที่ ๔ การพัฒนาเสริมสร้างประสิทธิภาพองค์กร

ยุทธศาสตร์องค์การบริหารส่วนตำบลเหล่า ยุทธศาสตร์ที่ ๗ยุทธศาสตร์การพัฒนาด้านการเมืองการบริหารและการพัฒนาบุคลากร

๗.๑ กลยุทธ์ การส่งเสริมบุคลากรให้เกิดกระบวนการเรียนรู้และพัฒนาตนเองอย่างต่อเนื่องอยู่เสมอไปสู่การเพิ่มประสิทธิภาพในการปฏิบัติราชการพัฒนา

(๑) แผนงานบริหารงานทั่วไป

ที่	โครงการ	วัตถุประสงค์	เป้าหมาย	งบประมาณและที่มา					ตัวชี้วัด (KPI)	ผลที่คาดว่าจะได้รับ	หน่วยงานที่รับผิดชอบ
			(รายละเอียดของโครงการ)	๒๕๖๖	๒๕๖๗	๒๕๖๘	๒๕๖๙	๒๕๗๐			
			(บาท)	(บาท)	(บาท)	(บาท)	(บาท)				
๓	รณรงค์ให้ความรู้เกี่ยวกับการเลือกตั้งและการปกครองในระบอบประชาธิปไตย และการไปใช้สิทธิเลือกตั้ง หมู่ ๑-๑๑	เพื่อให้ประชาชนมีความรู้ความเข้าใจในสิทธิและหน้าที่ของตนเองที่พึงมี พึ่งได้รับ และพึงกระทำตามการปกครองเพื่อจัดการเลือกตั้งเพื่อให้ประชาชนได้	รณรงค์อย่างต่อเนื่อง	๑๐,๐๐๐	๑๐,๐๐๐	๑๐,๐๐๐	๑๐,๐๐๐	๑๐,๐๐๐	ประชาชนมีความรู้ด้านกฎหมาย	ประชาชนมีความรู้สิทธิหน้าที่ของตนเองในการปกครองตามระบอบประชาธิปไตย	อบต.เหล่า
๔	ฝึกอบรมให้ความรู้เกี่ยวกับกฎหมายในชีวิตประจำวัน หมู่ ๑-๑๑	มีความรู้ในเรื่องกฎหมายเบื้องต้นความคิดเห็นในระดับต่างๆ	ประชาชนในตำบลเหล่า	๒๐,๐๐๐	๒๐,๐๐๐	๒๐,๐๐๐	๒๐,๐๐๐	๒๐,๐๐๐	กฎหมายการปกครองเพิ่มขึ้น	ประชาชนมีความรู้เบื้องต้นประชาชนมีส่วนร่วมในการตรวจสอบและแสดงความคิดเห็นในทุกๆระดับ	

รายละเอียดโครงการพัฒนา
แผนพัฒนาท้องถิ่น (พ.ศ. ๒๕๖๖ - ๒๕๗๐)แก้ไขครั้งที่ ๑/๒๕๖๗
องค์การบริหารส่วนตำบลเหล่า อำเภอกอสุ่มพิสัย จังหวัดมหาสารคาม

ก. ยุทธศาสตร์ชาติ ๒๐ ปี ยุทธศาสตร์ที่ ๖ ยุทธศาสตร์ชาติด้านการปรับสมดุลและพัฒนาระบบการบริหารจัดการภาครัฐ

ข. แผนพัฒนาเศรษฐกิจและสังคมแห่งชาติ ฉบับที่ ๑๓ หมายความว่าที่ ๑๓ ไทยมีภาครัฐที่ทันสมัย มีประสิทธิภาพ และตอบโจทย์ประชาชน

ค. Sustainable Development Goals : SDGs เป้าหมายที่ ๑๖ส่งเสริมสังคมที่สงบสุขและครอบคลุมเพื่อการพัฒนาที่ยั่งยืนให้ทุกคนเข้าถึงความยุติธรรมและสร้างสถาบันที่มีประสิทธิภาพรับผิดชอบและครอบคลุมในทุกระดับ(เป้าประสงค์)

ง. ยุทธศาสตร์จังหวัดมหาสารคาม ยุทธศาสตร์ที่ ๔ พัฒนาคุณภาพชีวิตของประชาชน ส่งเสริมรัฐรักสามัคคี เทิดทูนสถาบันของชาติ เอื้ออาทรและสมานฉันท์

จ.ยุทธศาสตร์การพัฒนาองค์กรปกครองส่วนท้องถิ่นในจังหวัดที่ ๔ การพัฒนาเสริมสร้างประสิทธิภาพองค์กร

ยุทธศาสตร์องค์การบริหารส่วนตำบลเหล่า ยุทธศาสตร์ที่ ๗ยุทธศาสตร์การพัฒนาด้านการเมืองการบริหารและการพัฒนาบุคลากร

๗.๑ กลยุทธ์ การส่งเสริมบุคลากรให้เกิดกระบวนการเรียนรู้และพัฒนาตนเองอย่างต่อเนื่องอยู่เสมอนำไปสู่การเพิ่มประสิทธิภาพในการปฏิบัติราชการพัฒนา

(๑) แผนงานบริหารงานทั่วไป

ที่	โครงการ	วัตถุประสงค์	เป้าหมาย (รายละเอียด ของโครงการ)	งบประมาณและที่มา					ตัวชี้วัด (KPI)	ผลที่คาดว่าจะ ได้รับ	หน่วยงานที่ รับผิดชอบ
				๒๕๖๖ (บาท)	๒๕๖๗ (บาท)	๒๕๖๘ (บาท)	๒๕๖๙ (บาท)	๒๕๗๐ (บาท)			
๕	รณรงค์ให้ประชาชนมีส่วนร่วมในการแสดงความคิดเห็นประชาพิจารณ์ในระดับต่างๆ	เพื่อให้ประชาชนมีความรู้ความเข้าใจในสิทธิและหน้าที่ของตน เองที่พึงมี พึ่งได้รับ และพึงกระทำตามการปกครองเพื่อจัดการเลือกตั้ง	ประชาชนได้มีส่วนร่วมในการตรวจสอบและการแสดงความคิดเห็น	๑๐,๐๐๐	๑๐,๐๐๐	๑๐,๐๐๐	๑๐,๐๐๐	๑๐,๐๐๐	ประชาชนมีความรู้เกี่ยวกับกฎหมายเบื้องต้น ประชาชนมีส่วนร่วมในการตรวจสอบและแสดงความคิดเห็นในทุกๆระดับ	อบต.เหล่า	
๖	สนับสนุนการจัดการเลือกตั้งทั้งระดับท้องถิ่นและระดับชาติ	เพื่อให้ประชาชนได้มีความรู้ในเรื่องกฎหมายเบื้องต้นความคิดเห็นในระดับต่างๆ	จัดการเลือกตั้งทั้งในระดับท้องถิ่นและระดับชาติ	๑๕๐,๐๐๐	๑๕๐,๐๐	๑๕๐,๐๐๐	๑๕๐,๐๐๐	๑๕๐,๐๐๐	ประชาชนมีความรู้ความสันทิธิหน้าที่ของตนเองในการปกครองตามระบอบประชาธิปไตย		

รายละเอียดโครงการพัฒนา
แผนพัฒนาท้องถิ่น (พ.ศ. ๒๕๖๖ - ๒๕๗๐)แก้ไขครั้งที่๑/๒๕๖๗
องค์การบริหารส่วนตำบลเหล่า อำเภอกอสุ่มพิสัย จังหวัดมหาสารคาม

- ก. ยุทธศาสตร์ชาติ ๒๐ ปี ยุทธศาสตร์ที่ ๑ ยุทธศาสตร์ชาติด้านการปรับสมดุลและพัฒนาระบบการบริหารจัดการภาครัฐ
- ข. แผนพัฒนาเศรษฐกิจและสังคมแห่งชาติ ฉบับที่ ๑๓ หมายความว่า ๑๓ ไทยมีภาครัฐที่ทันสมัย มีประสิทธิภาพ และตอบโจทย์ประชาชน
- ค. Sustainable Development Goals : SDGs เป้าหมายที่ ๑๗ เป้าประสงค์ เสริมความเข้มแข็งให้แก่กลไกการดำเนินงานและฟื้นฟู
- ง. ยุทธศาสตร์จังหวัดมหาสารคาม ยุทธศาสตร์ที่ ๔ พัฒนาคุณภาพชีวิตของประชาชน ส่งเสริมรู้รักสามัคคี เทิดทูนสถาบันของชาติ เอื้ออาทรและสมานฉันท์
- จ.ยุทธศาสตร์การพัฒนาองค์กรปกครองส่วนท้องถิ่นในจังหวัดที่ ๔ การพัฒนาเสริมสร้างประสิทธิภาพองค์กร
- ยุทธศาสตร์องค์การบริหารส่วนตำบลเหล่า ยุทธศาสตร์ที่ ๗ยุทธศาสตร์การพัฒนาด้านการเมืองการบริหารและการพัฒนาบุคลากร

๗.๑ กลยุทธ์ การส่งเสริมบุคลากรให้เกิดกระบวนการเรียนรู้และพัฒนาตนเองอย่างต่อเนื่องอยู่เสมอไปสู่การเพิ่มประสิทธิภาพในการปฏิบัติราชการพัฒนา

(๑) แผนงานบริหารงานทั่วไป

ที่	โครงการ	วัตถุประสงค์	เป้าหมาย	งบประมาณและที่มา					ตัวชี้วัด (KPI)	ผลที่คาดว่าจะได้รับ	หน่วยงานที่รับผิดชอบ
			(รายละเอียดของโครงการ)	๒๕๖๖ (บาท)	๒๕๖๗ (บาท)	๒๕๖๘ (บาท)	๒๕๖๙ (บาท)	๒๕๗๐ (บาท)			
๗	อุดหนุนโครงการเพิ่มประสิทธิภาพการปฏิบัติหน้าที่ของอปท.		สำนักงานท้องถิ่นจังหวัดมหาสารคาม	๑๐,๐๐๐	๑๐,๐๐๐	๑๐,๐๐๐	๑๕๐,๐๐๐	๑๐,๐๐๐			

ส่วนที่ ๔

การติดตามและประเมินผล

๔.๑ การติดตามและประเมินผลยุทธศาสตร์ขององค์กรปกครองส่วนท้องถิ่นในเขตจังหวัด

ตามพระราชบัญญัติกำหนดแผนและขั้นตอนการกระจายอำนาจให้แก่องค์กรปกครองส่วนท้องถิ่น พ.ศ. ๒๕๔๒ ได้กำหนดให้องค์กรปกครองส่วนท้องถิ่น มีอำนาจและหน้าที่ในการจัดทำแผนพัฒนาท้องถิ่นของตนเอง โดยในการจัดทำแผนพัฒนาขององค์กรปกครองส่วนท้องถิ่นนั้น จะต้องดำเนินการตามระเบียบกระทรวงมหาดไทย ว่าด้วยการจัดทำแผนพัฒนาขององค์กรปกครองส่วนท้องถิ่น พ.ศ. ๒๕๔๘ และที่แก้ไขเพิ่มเติมถึง (ฉบับที่ ๓) พ.ศ. ๒๕๖๑ ทั้งนี้ แผนพัฒนาท้องถิ่นจะต้องสอดคล้องกับยุทธศาสตร์การพัฒนาขององค์กรปกครองส่วนท้องถิ่นในเขตจังหวัด ยุทธศาสตร์จังหวัด ยุทธศาสตร์กลุ่มจังหวัด แผนพัฒนาจังหวัด แผนพัฒนาภาค แผนพัฒนาเศรษฐกิจและสังคมแห่งชาติ ยุทธศาสตร์ชาติ ๒๐ ปี แผนพัฒนาอำเภอ แผนพัฒนาตำบล แผนพัฒนาหมู่บ้านหรือแผนชุมชน อันมีลักษณะเป็นการกำหนดรายละเอียดแผนงาน ดังนั้น จึงต้องมีการกำหนดยุทธศาสตร์การพัฒนาขององค์กรปกครองส่วนท้องถิ่นในเขตจังหวัดขึ้น ตามกระบวนการพิจารณาจากประชาคมท้องถิ่นระดับจังหวัด ร่วมกับคณะกรรมการพัฒนาองค์การบริหารส่วนจังหวัด คณะกรรมการประสานแผนพัฒนาท้องถิ่นระดับจังหวัด ผู้แทนองค์กรปกครองส่วนท้องถิ่นในเขตจังหวัด ร่วมกันจัดทำ ทบทวน หรือเปลี่ยนแปลงยุทธศาสตร์การพัฒนาขององค์กรปกครองส่วนท้องถิ่นในเขตจังหวัด เพื่อให้การจัดทำแผนพัฒนาขององค์กรปกครองส่วนท้องถิ่นเกิดประสิทธิภาพ ประสิทธิผล โดยนำยุทธศาสตร์การพัฒนาขององค์กรปกครองส่วนท้องถิ่นในเขตจังหวัดไปใช้เป็นแนวทางในการจัดทำแผนพัฒนาท้องถิ่นของตนเองได้ต่อไป และเพื่อให้สามารถบูรณาการกับแผนพัฒนาจังหวัด แผนปฏิบัติราชการประจำปีของจังหวัดและตอบสนองความต้องการของประชาชนอันจะนำไปสู่การจัดทำงบประมาณ ที่มีประสิทธิภาพในท้องถิ่นได้อย่างแท้จริง เป็นเครื่องมือในการพัฒนาท้องถิ่นให้เข้มแข็ง เกิดประโยชน์สูงสุดต่อประชาชนในท้องถิ่น

ดังนั้น องค์กรปกครองส่วนท้องถิ่น จึงต้องกำหนดยุทธศาสตร์การพัฒนาขององค์กรปกครองส่วนท้องถิ่นให้สอดคล้องยุทธศาสตร์การพัฒนาขององค์กรปกครองส่วนท้องถิ่นในเขตจังหวัด เพื่อนำไปสู่การบูรณาการร่วมกัน ให้เกิดความสอดคล้องกับแผนพัฒนาจังหวัด สามารถเชื่อมโยงไปสู่แผนพัฒนากลุ่มจังหวัด แผนพัฒนาภาค แผนพัฒนาเศรษฐกิจและสังคมแห่งชาติ ฉบับที่ ๑๒ แผนยุทธศาสตร์ชาติ ๒๐ ปี ไทยแลนด์ ๔.๐ และในการจัดทำแผนพัฒนาท้องถิ่น (พ.ศ. ๒๕๖๖ – ๒๕๗๐) จะต้องมี การติดตามและติดตามและประเมินผลยุทธศาสตร์เพื่อความสอดคล้องแผนพัฒนาท้องถิ่นขององค์กรปกครองส่วนท้องถิ่น ตามระเบียบกระทรวงมหาดไทย ว่าด้วยการจัดทำแผนขององค์กรปกครองส่วนท้องถิ่น พ.ศ. ๒๕๔๘ และที่แก้ไขเพิ่มเติมถึง (ฉบับที่ ๓) พ.ศ. ๒๕๖๑ โดยคณะกรรมการติดตามและประเมินผลแผนพัฒนาท้องถิ่น จะต้องดำเนินการให้คะแนนตามเกณฑ์ที่กำหนดไว้ ซึ่งเป็นส่วนหนึ่งของการติดตามและประเมินผลแผนพัฒนา โดยดำเนินการให้แล้วเสร็จภายในหกสิบวัน นับแต่วันที่ประกาศใช้งบประมาณรายจ่าย รายละเอียดแนวทางการพิจารณาตามหนังสือกระทรวงมหาดไทย ด่วนที่สุด ที่ มท ๐๘๑๐.๓/ว ๗๔๖๗ ลงวันที่ ๑๔ ธันวาคม ๒๕๖๓ เรื่อง แนวทางการจัดทำแผนพัฒนาขององค์กรปกครองส่วนท้องถิ่น (พ.ศ. ๒๕๖๖ - ๒๕๗๐) ดังนี้

แนวทางการพิจารณาการติดตามและประเมินผลยุทธศาสตร์
เพื่อความสอดคล้องแผนพัฒนาท้องถิ่นขององค์กรปกครองส่วนท้องถิ่น

ประเด็นการพิจารณา	คะแนน
๑. ข้อมูลสภาพทั่วไปและข้อมูลพื้นฐานขององค์กรปกครองส่วนท้องถิ่น	๒๐
๒. การวิเคราะห์สถานการณ์และศักยภาพ	๒๐
๓. ยุทธศาสตร์ประกอบด้วย	๖๐
๓.๑ ยุทธศาสตร์ขององค์กรปกครองส่วนท้องถิ่น	(๑๐)
๓.๒ ยุทธศาสตร์ขององค์กรปกครองส่วนท้องถิ่นในเขตจังหวัด	(๑๐)
๓.๓ ยุทธศาสตร์จังหวัด	(๑๐)
๓.๔ วิสัยทัศน์	(๕)
๓.๕ กลยุทธ์	(๕)
๓.๖ เป้าประสงค์ของแต่ละประเด็นกลยุทธ์	(๕)
๓.๗ จุดยืนทางยุทธศาสตร์	(๕)
๓.๘ แผนงาน	(๕)
๓.๙ ความเชื่อมโยงของยุทธศาสตร์ในภาพรวม	(๕)
รวมคะแนน	๑๐๐

แนวทางเบื้องต้นในการให้คะแนนแนวทางการพิจารณาการติดตามและประเมินผลยุทธศาสตร์
เพื่อความสอดคล้องแผนพัฒนาท้องถิ่นขององค์กรปกครองส่วนท้องถิ่น

ประเด็นการพิจารณา	รายละเอียดหลักเกณฑ์	คะแนนเต็ม	คะแนนที่ได้
๑. ข้อมูลสภาพทั่วไปและข้อมูลพื้นฐานขององค์กรปกครองส่วนท้องถิ่น	ควรประกอบด้วยข้อมูลดังนี้ (๑) ข้อมูลเกี่ยวกับด้านกายภาพ เช่น ที่ตั้งของหมู่บ้าน/ชุมชน/ตำบล ลักษณะภูมิประเทศ ลักษณะภูมิอากาศ ลักษณะของที่ดิน ลักษณะของแหล่งน้ำ ลักษณะของป่าไม้ ฯลฯ ด้านการเมือง/การปกครอง เช่น เขต การปกครองการเลือกตั้ง ฯลฯ	๒๐ (๓)	
	(๒) ข้อมูลเกี่ยวกับด้านการเมือง/การปกครอง เช่น เขตการปกครอง การเลือกตั้ง ฯลฯ ประชากร เช่น ข้อมูลเกี่ยวกับจำนวนประชากร และ ช่วงอายุและจำนวนประชากร ฯลฯ	(๒)	
	(๓) ข้อมูลเกี่ยวกับสภาพทางสังคม เช่น การศึกษา สาธารณสุข อาชญากรรม ยาเสพติด การสังคมสงเคราะห์	(๒)	
	(๔) ข้อมูลเกี่ยวกับระบบบริหารพื้นฐาน เช่น การคมนาคมขนส่ง การ ไฟฟ้า การประปา โทรศัพท์ ฯลฯ	(๒)	
	(๕) ข้อมูลเกี่ยวกับระบบเศรษฐกิจ เช่น การเกษตร การประมง การ ประศูสัตว์ การบริการ การท่องเที่ยว อุตสาหกรรม การพาณิชย์/กลุ่ม อาชีพแรงงาน ฯลฯ	(๒)	
	(๖) ข้อมูลเกี่ยวกับศาสนา ประเพณี วัฒนธรรม เช่น การนับถือศาสนา ประเพณี และงานประจำปี ภูมิปัญญาท้องถิ่น ภาษาถิ่น สินค้าพื้นเมือง และของที่ระลึก ฯลฯ และอื่นๆ	(๒)	
	(๗) ข้อมูลเกี่ยวกับทรัพยากรธรรมชาติ เช่น น้ำ ป่าไม้ ภูเขา คุณภาพ ของทรัพยากรธรรมชาติ ฯลฯ	(๒)	
	(๘) การสำรวจและจัดเก็บข้อมูลเพื่อการจัดทำแผนพัฒนาท้องถิ่นหรือ การใช้ข้อมูล จปฐ.	(๒)	
	(๙) การประชุมประชาคมท้องถิ่น รูปแบบ วิธีการ และการดำเนินการ ประชุมประชาคมท้องถิ่นโดยใช้กระบวนการร่วมคิด ร่วมทำ ร่วม ตัดสินใจ ร่วมตรวจสอบ ร่วมรับประโยชน์ ร่วมแก้ไขปัญหา ปรีกษาหารือ แลกเปลี่ยนเรียนรู้ เพื่อแก้ไขปัญหาสำหรับการพัฒนา ท้องถิ่นตามอำนาจหน้าที่ขององค์กรปกครองส่วนท้องถิ่น	(๓)	

ประเด็น การพิจารณา	รายละเอียดหลักเกณฑ์	คะแนน เต็ม	คะแนน ที่ได้
๒. การวิเคราะห์ สภาพการณ์และ ศักยภาพ	<p>ควรประกอบด้วยข้อมูลดังนี้</p> <p>(๑) การวิเคราะห์ที่ควบคุมความเชื่อมโยง ความสอดคล้องยุทธศาสตร์ จังหวัด ยุทธศาสตร์การพัฒนาขององค์กรปกครองส่วนท้องถิ่นในเขต จังหวัด ยุทธศาสตร์ขององค์กรปกครองส่วนท้องถิ่น นโยบายของ ผู้บริหารท้องถิ่น รวมถึงความเชื่อมโยงแผนยุทธศาสตร์ชาติ ๒๐ ปี แผนพัฒนาเศรษฐกิจและสังคมแห่งชาติ และ Thailand ๔.๐</p>	๒๐ (๕)	
	<p>(๒) การวิเคราะห์การใช้ผังเมืองรวมหรือผังเมืองเฉพาะและการบังคับใช้ผลของการบังคับใช้ สภาพการณ์ที่เกิดขึ้นต่อการพัฒนาท้องถิ่น</p>	(๓)	
	<p>(๓) การวิเคราะห์ทางสังคม เช่น ด้านแรงงาน การศึกษา สาธารณสุข ความยากจน อาชญากรรม ปัญหาเสพติด เทคโนโลยี จารีต ประเพณี วัฒนธรรม ภูมิปัญญาท้องถิ่น เป็นต้น</p>	(๓)	
	<p>(๔) การวิเคราะห์ทางเศรษฐกิจ ข้อมูลด้านรายได้ครัวเรือน การส่งเสริม อาชีพ กลุ่มอาชีพ กลุ่มทางสังคม การพัฒนาอาชีพและกลุ่มต่างๆ สภาพทางเศรษฐกิจและความเป็นอยู่ทั่วไป เป็นต้น</p>	(๓)	
	<p>(๕) การวิเคราะห์สิ่งแวดล้อม พื้นที่สีเขียว ธรรมชาติต่างๆ ทาง ภูมิศาสตร์ กระบวนการหรือสิ่งที่เกิดขึ้น การประดิษฐ์ที่มีผลต่อ สิ่งแวดล้อมและการพัฒนา</p>	(๓)	
	<p>(๖) ผลการวิเคราะห์ศักยภาพเพื่อประเมินสถานภาพการพัฒนาในปัจจุบันและโอกาสการพัฒนาในอนาคตของท้องถิ่น ด้วยเทคนิค SWOT Analysis ที่อาจส่งผลต่อการดำเนินงานได้แก่ S-Strength(จุดแข็ง) W-Weakness (จุดอ่อน) O-Opportunity (โอกาส) และT-Threat(อุปสรรค)</p>	(๓)	
๓. ยุทธศาสตร์ ๓.๑ ยุทธศาสตร์ของ องค์กรปกครองส่วน ท้องถิ่น ๓.๒ ยุทธศาสตร์ของ องค์กรปกครองส่วน ท้องถิ่นในเขตจังหวัด ๓.๓ ยุทธศาสตร์ จังหวัด	<p>ควรประกอบด้วยข้อมูลดังนี้สอดคล้องกับสภาพสังคม เศรษฐกิจ สิ่งแวดล้อมของท้องถิ่น ประเด็นปัญหาการพัฒนาและแนวทางการพัฒนาที่สอดคล้องกับยุทธศาสตร์ขององค์กรปกครองส่วนท้องถิ่น และเชื่อมโยงหลักพระราชบัญญัติแผนยุทธศาสตร์ชาติ ๒๐ ปี แผนพัฒนาเศรษฐกิจและสังคมแห่งชาติ และ Thailand ๔.๐</p>	๖๐ (๑๐)	
	<p>สอดคล้องและเชื่อมโยงกับสภาพสังคม เศรษฐกิจ สิ่งแวดล้อมของท้องถิ่น และยุทธศาสตร์จังหวัด และเชื่อมโยงหลักพระราชบัญญัติแผนยุทธศาสตร์ชาติ ๒๐ ปี แผนพัฒนาเศรษฐกิจและสังคมแห่งชาติและ Thailand ๔.๐</p>	(๑๐)	
	<p>สอดคล้องกับแผนพัฒนากลุ่มจังหวัด ยุทธศาสตร์พัฒนาภาค แผนพัฒนาเศรษฐกิจและสังคมแห่งชาติ แผนการบริหารราชการแผ่นดิน นโยบาย/ยุทธศาสตร์ คสช. และนโยบายรัฐบาล หลักพระราชบัญญัติ แผนยุทธศาสตร์ชาติ ๒๐ ปี และThailand ๔.๐</p>	(๑๐)	

ประเด็นการพิจารณา	รายละเอียดหลักเกณฑ์	คะแนนเต็ม	คะแนนที่ได้
๓.๔ วิสัยทัศน์	วิสัยทัศน์ ซึ่งมีลักษณะแสดงสถานภาพที่องค์กรปกครองส่วนท้องถิ่นต้องการจะเป็นหรือบรรลุถึงอนาคตอย่างชัดเจน สอดคล้องกับโอกาสและศักยภาพที่เป็นลักษณะเฉพาะขององค์กรปกครองส่วนท้องถิ่นและสัมพันธ์กับโครงการพัฒนา	(๕)	
๓.๕ กลยุทธ์	แสดงให้เห็นช่องทาง วิธีการ ภารกิจหรือสิ่งที่จะต้องทำตามอำนาจหน้าที่ขององค์กรปกครองส่วนท้องถิ่นที่จะนำไปสู่การบรรลุวิสัยทัศน์ หรือแสดงให้เห็นถึงความชัดเจนในสิ่งที่จะดำเนินการให้บรรลุวิสัยทัศน์นั้น	(๕)	
๓.๖ เป้าประสงค์ของแต่ละประเด็นกลยุทธ์	เป้าประสงค์ของแต่ละประเด็นกลยุทธ์มีความสอดคล้องและสนับสนุนต่อกิจกรรมที่จะเกิดขึ้น มุ่งหมายสิ่งหนึ่งสิ่งใดที่ชัดเจน	(๕)	
๓.๗ จุดยืนทางยุทธศาสตร์ (Positioning)	ความมุ่งมั่นอันแน่วแน่ในการวางแผนพัฒนาท้องถิ่น เพื่อให้บรรลุวิสัยทัศน์ขององค์กรปกครองส่วนท้องถิ่น ซึ่งเกิดจากศักยภาพของพื้นที่จริง ที่จะนำไปสู่ผลสำเร็จทางยุทธศาสตร์	(๕)	
๓.๘ แผนงาน	แผนงานหรือจุดมุ่งหมายเพื่อการพัฒนาในอนาคต กำหนดจุดมุ่งหมายในเรื่องใดเรื่องหนึ่งหรือแผนงานที่เกิดจากเป้าประสงค์ ตัวชี้วัด ค่าเป้าหมาย กลยุทธ์ จุดยืนทางยุทธศาสตร์ขององค์กรปกครองส่วนท้องถิ่นที่มีความชัดเจน นำไปสู่การทำโครงการพัฒนาท้องถิ่นในแผนพัฒนาท้องถิ่น โดยระบุแผนงานและความเชื่อมโยงดังกล่าว	(๕)	
๓.๙ ความเชื่อมโยงของยุทธศาสตร์ในภาพรวม	ความเชื่อมโยงองค์รวมที่นำไปสู่การพัฒนาท้องถิ่นที่เกิดผลผลิต/โครงการจากแผนยุทธศาสตร์ชาติ ๒๐ ปี แผนพัฒนาเศรษฐกิจและสังคมแห่งชาติ ฉบับที่ ๑๒ Thailand ๔.๐ แผนพัฒนาภาค/แผนพัฒนากลุ่มจังหวัด /แผนพัฒนาจังหวัดยุทธศาสตร์การพัฒนาขององค์กรปกครองส่วนท้องถิ่นในเขตจังหวัด และยุทธศาสตร์ขององค์กรปกครองส่วนท้องถิ่น	(๕)	
รวมคะแนน		๑๐๐	

๔.๒ การติดตามและประเมินผลโครงการขององค์กรปกครองส่วนท้องถิ่น

ในการจัดทำแผนพัฒนาท้องถิ่น (พ.ศ. ๒๕๖๖ - ๒๕๗๐) ขององค์กรปกครองส่วนท้องถิ่น จะต้องมีการติดตามและประเมินผลโครงการขององค์กรปกครองส่วนท้องถิ่นเพื่อความสอดคล้องแผนพัฒนาท้องถิ่น ตามระเบียบกระทรวงมหาดไทย ว่าด้วยการจัดทำแผนขององค์กรปกครองส่วนท้องถิ่น พ.ศ. ๒๕๔๘ และที่แก้ไขเพิ่มเติมถึง (ฉบับที่ ๓) พ.ศ. ๒๕๖๑ โดยคณะกรรมการติดตามและประเมินผลแผนพัฒนาท้องถิ่น จะต้องดำเนินการให้คะแนนตามเกณฑ์ที่กำหนดไว้ ซึ่งเป็นส่วนหนึ่งของการติดตามและประเมินผลแผนพัฒนา โดยดำเนินการให้แล้วเสร็จภายในหกสิบวัน นับแต่วันที่ประกาศใช้งบประมาณรายจ่าย รายละเอียดแนวทางการพิจารณาตามหนังสือกระทรวงมหาดไทย ด่วนที่สุด ที่ มท ๐๘๑๐.๓/ว ๗๔๖๗ ลงวันที่ ๑๔ ธันวาคม ๒๕๖๓ เรื่อง แนวทางการจัดทำแผนพัฒนาขององค์กรปกครองส่วนท้องถิ่น (พ.ศ. ๒๕๖๖ - ๒๕๗๐) ดังนี้

แนวทางการพิจารณาการติดตามและประเมินผลโครงการ เพื่อความสอดคล้องแผนพัฒนาท้องถิ่น (พ.ศ. ๒๕๖๖ - ๒๕๗๐) ขององค์กรปกครองส่วนท้องถิ่น

ประเด็นการพิจารณา	คะแนน
๑. การสรุปสถานการณ์การพิจารณา	๑๐
๒. การประเมินผลการนำแผนพัฒนาท้องถิ่นสี่ปีไปปฏิบัติในเชิงปริมาณ	๑๐
๓. การประเมินผลการนำแผนพัฒนาท้องถิ่นสี่ปีไปปฏิบัติในเชิงคุณภาพ	๑๐
๔. แผนงานและยุทธศาสตร์การพิจารณา	๑๐
๕. โครงการพัฒนา ประกอบด้วย	๖๐
๕.๑ ความชัดเจนของชื่อโครงการ	(๕)
๕.๒ กำหนดวัตถุประสงค์สอดคล้องกับโครงการ	(๕)
๕.๓ เป้าหมาย (ผลผลิตของโครงการ) มีความชัดเจนนำไปสู่การตั้งงบประมาณได้ถูกต้อง	(๕)
๕.๔ โครงการมีความสอดคล้องกับแผนยุทธศาสตร์ชาติ ๒๐ ปี	(๕)
๕.๕ เป้าหมาย (ผลผลิตของโครงการ) มีความสอดคล้องกับแผนพัฒนาเศรษฐกิจและสังคมแห่งชาติ	(๕)
๕.๖ โครงการมีความสอดคล้องกับ Thailand ๔.๐	(๕)
๕.๗ โครงการสอดคล้องกับยุทธศาสตร์จังหวัด	(๕)
๕.๘ โครงการแก้ไขปัญหาความยากจนหรือการเสริมสร้างให้ประเทศชาติมั่นคง มั่งคั่ง ยั่งยืน ภายใต้หลักปรัชญา	(๕)
๕.๙ งบประมาณ มีความสอดคล้องกับเป้าหมาย (ผลผลิตของโครงการ)	(๕)
๕.๑๐ มีการประมาณการราคาถูกต้องตามหลักวิธีการงบประมาณ	(๕)
๕.๑๑ มีการกำหนดตัวชี้วัด (KPI) และสอดคล้องกับวัตถุประสงค์และผลคาดว่าจะได้รับ	(๕)
๕.๑๒ ผลที่คาดว่าจะได้รับ สอดคล้องกับวัตถุประสงค์	(๕)
รวมคะแนน	๑๐๐

แนวทางเบื้องต้นในการให้คะแนนแนวทางการพิจารณาการติดตามและประเมินผลโครงการ
เพื่อความสอดคล้องแผนพัฒนาท้องถิ่น (พ.ศ. ๒๕๖๖ – ๒๕๗๐) ขององค์กรปกครองส่วนท้องถิ่น

ประเด็น การพิจารณา	รายละเอียดหลักเกณฑ์	คะแนน เต็ม	คะแนน ที่ได้
๑. การสรุปสถานการณ์ การพัฒนา	เป็นการวิเคราะห์กรอบการจัดทำยุทธศาสตร์ขององค์กรปกครอง ส่วนท้องถิ่น (ใช้การวิเคราะห์ SWOT Analysis/Demand (Demand Analysis)/Global Demand และ Trend ปัจจุบันและ สถานการณ์การเปลี่ยนแปลงที่มีผลต่อการพัฒนา อย่างน้อยต้อง ประกอบด้วยวิเคราะห์ศักยภาพด้านเศรษฐกิจ, ด้านสังคม, ด้านทรัพยากรธรรมชาติและสิ่งแวดล้อม)	๑๐	
๒. การประเมินผลการ นำแผนพัฒนาท้องถิ่น ไปปฏิบัติในเชิงปริมาณ	๑) การควบคุมที่มีตัวเลขต่างๆ เพื่อนำมาใช้วัดผลในเชิงปริมาณ เช่น การวัดจำนวนโครงการ กิจกรรม งานต่างๆ ก็คือผลผลิตนั่นเอง ว่าเป็นไปตามที่ตั้งเป้าหมายเอาไว้หรือไม่จำนวนที่ดำเนินการจริง ตามที่ได้กำหนดไว้เท่าไร จำนวนที่ไม่สามารถดำเนินการได้มี จำนวนเท่าไร สามารถอธิบายได้ตามหลักประสิทธิภาพ (Efficiency) ของการพัฒนาท้องถิ่นตามอำนาจหน้าที่ที่ได้กำหนดไว้ ๒) วิเคราะห์ผลกระทบ/สิ่งที่กระทบ (Impact) โครงการที่ ดำเนินการในเชิงปริมาณ (Qualitative)	๑๐	
๓. การประเมินผลการ นำแผนพัฒนาท้องถิ่น ไปปฏิบัติในเชิงคุณภาพ	๑) การประเมินประสิทธิผลของแผนพัฒนาในเชิงคุณภาพคือการ นำเอาเทคนิคๆ มาใช้เพื่อวัดค่าภารกิจ โครงการ กิจกรรม งาน ต่างๆ ที่ดำเนินการในพื้นที่นั้นๆ ตรงต่อความต้องการของ ประชาชนหรือไม่และเป็นไปตามอำนาจหน้าที่หรือไม่ ประชาชนพึง พอใจหรือไม่ สิ่งของ วัสดุ ครุภัณฑ์ การดำเนินการต่างๆ มีสภาพ หรือลักษณะถูกต้อง ครบถ้วน สามารถใช้การได้ตาม วัตถุประสงค์หรือไม่ ซึ่งเป็นไปตามหลักประสิทธิผล (Effectiveness) ผลการปฏิบัติราชการตามที่บรรลุวัตถุประสงค์ และเป้าหมายของแผนปฏิบัติราชการตามที่ได้รับงบประมาณมา ดำเนินการ รวมถึงสามารถเทียบเคียงกับส่วนราชการหรือ หน่วยงาน ๒) วิเคราะห์ผลกระทบ/สิ่งที่กระทบ (Impact) โครงการที่ ดำเนินการในเชิงคุณภาพ (Qualitative)	๑๐	
๔. แผนงานและ ยุทธศาสตร์การพัฒนา	๑) วิเคราะห์แผนงาน งาน ที่เกิดจากด้านต่างๆ มีความสอดคล้อง กับยุทธศาสตร์ขององค์กรปกครองส่วนท้องถิ่นในมิติต่างๆ จน นำไปสู่การจัดทำโครงการพัฒนาท้องถิ่นโดยใช้ SWOT Analysis/Demand (Demand Analysis)/Global Demand/ Trend หรือหลักการบูรณาการ (Integration) กับองค์กรปกครอง ส่วนท้องถิ่นที่มีพื้นที่ติดต่อกัน ๒) วิเคราะห์แผนงาน งาน ที่เกิดจากด้านต่างๆ ที่สอดคล้องกับการ แก้ไขปัญหาความยากจน หลักปรัชญา	๑๐	

ประเด็น การพิจารณา	รายละเอียดหลักเกณฑ์	คะแนน เพิ่มเติม	คะแนน ที่ได้
<p>๕. โครงการพัฒนา</p> <p>๕.๑ ความชัดเจน ของชื่อโครงการ</p>	<p>ควรประกอบด้วยข้อมูลดังนี้</p> <p>เป็นโครงการที่มีวัตถุประสงค์สนองต่อยุทธศาสตร์การพัฒนาขององค์กร ปกครองส่วนท้องถิ่นและดำเนินการเพื่อให้การพัฒนาบรรลุตามวิสัยทัศน์ ขององค์กรปกครองส่วนท้องถิ่นที่กำหนดไว้ ชื่อโครงการมีความชัดเจน มุ่งไปเรื่องใดเรื่องหนึ่ง อ่านแล้วเข้าใจได้ว่าจะพัฒนาอะไรในอนาคต</p>	<p>๖๐ (๕)</p>	
<p>๕.๒ กำหนด วัตถุประสงค์ สอดคล้องกับ โครงการ</p>	<p>มีวัตถุประสงค์ชัดเจน (clear objective) โครงการต้องกำหนด วัตถุประสงค์สอดคล้องกับความเป็นมาของโครงการ สอดคล้องกับ หลักการและเหตุผล วิธีการดำเนินงานต้องสอดคล้องกับวัตถุประสงค์ มี ความเป็นไปได้ชัดเจน มีลักษณะเฉพาะเจาะจง</p>	<p>(๕)</p>	
<p>๕.๓ เป้าหมาย (ผลผลิตของ โครงการ) มีความ ชัดเจนนำไปสู่การตั้ง งบประมาณได้ ถูกต้อง</p>	<p>สภาพที่ยากให้เกิดขึ้นในอนาคตเป็นทิศทางที่ต้องไปให้ถึงเป้าหมายต้อง ชัดเจน สามารถระบุจำนวนเท่าไร กลุ่มเป้าหมายคืออะไร มีผลผลิต อย่างไร กลุ่มเป้าหมาย พื้นที่ดำเนินงาน และระยะเวลาดำเนินงานอธิบาย ให้ชัดเจนว่าโครงการนี้จะทำที่ไหน เริ่มต้นในช่วงเวลาใดและจบลงเมื่อไร ใครคือกลุ่มเป้าหมายของโครงการ หากกลุ่มเป้าหมายมีหลายกลุ่ม ให้ บอกชัดเจนไปว่าใครคือกลุ่มเป้าหมายหลัก ใครคือกลุ่มเป้าหมายรอง</p>	<p>(๕)</p>	
<p>๕.๔ โครงการมีความ สอดคล้องกับแผน ยุทธศาสตร์ ๒๐ ปี</p>	<p>โครงการสอดคล้องกับ (๑) ความมั่นคง (๒) การสร้างความสามารถในการ แข่งขัน (๓) การพัฒนาเสริมสร้างศักยภาพคน (๔) การสร้างโอกาสความ เสมอภาคและเท่าเทียมกันทางสังคม (๕) การสร้างการเติบโตบนคุณภาพ ชีวิตที่เป็นมิตรต่อสิ่งแวดล้อม (๖) การปรับสมดุลและพัฒนาระบบการ บริหารจัดการภาครัฐ เพื่อให้เกิดความมั่นคง มั่งคั่ง ยั่งยืน</p>	<p>(๕)</p>	
<p>๕.๕ เป้าหมาย (ผลผลิตของ โครงการ) มีความ สอดคล้องกับ แผนพัฒนาเศรษฐกิจ และสังคมแห่งชาติ</p>	<p>โครงการมีความสอดคล้องแผนพัฒนาเศรษฐกิจและสังคมแห่งชาติฉบับที่ ๑๒ โดย (๑) ยึดหลักปรัชญาเศรษฐกิจพอเพียง (๒) ยึดคนเป็นศูนย์กลาง พัฒนา (๓) ยึดวิสัยทัศน์ภายใต้ยุทธศาสตร์ชาติ ๒๐ ปี (๔) ยึดเป้าหมาย อนาคตประเทศไทย ๒๕๗๙ (๕) ยึดหลักการนำไปสู่ปฏิบัติให้เกิดผล สัมฤทธิ์อย่างจริงจังใน ๕ ปีที่ต่อยอดไปสู่ผลสัมฤทธิ์ที่เป็นเป้าหมายระยะ ยาว ภายใต้แนวทางการพัฒนา (๑) การยกระดับศักยภาพการแข่งขันและ การหลุดพ้นกับดักรายได้ปานกลางสู่รายได้สูง (๒) การพัฒนาศักยภาพคน ตามช่วงวัยและการปฏิรูประบบเพื่อสร้างสังคมสูงวัยอย่างมีคุณภาพ (๓) การลดความเหลื่อมล้ำทางสังคม (๔) การรองรับการเชื่อมโยงภูมิภาคและ ความเป็นเมือง (๕) การสร้างความเจริญเติบโตทางเศรษฐกิจและสังคม อย่างยั่งยืนกับสิ่งแวดล้อม (๖) การบริหารราชการแผ่นดินที่มี ประสิทธิภาพ</p>	<p>(๕)</p>	

ประเด็น	รายละเอียดหลักเกณฑ์	คะแนน	คะแนน
---------	---------------------	-------	-------

การพิจารณา		เต็ม	ที่ได้
๕.๖ โครงการมีความสอดคล้อง	โครงการมีลักษณะหรือสอดคล้องกับการปรับเปลี่ยนโครงสร้างเศรษฐกิจไปสู่ Value-Based Economy หรือเศรษฐกิจที่ขับเคลื่อนด้วยนวัตกรรม ทำน้อย ได้มาก เช่น (๑) เปลี่ยนจากการผลิตสินค้า โภคภัณฑ์ไปสู่สินค้าเชิงนวัตกรรม (๒) เปลี่ยนจากการขับเคลื่อนประเทศด้วยภาคอุตสาหกรรม ไปสู่การขับเคลื่อนด้วยเทคโนโลยี ความคิดสร้างสรรค์ และนวัตกรรม (๓) เปลี่ยนจากการเน้นภาคการผลิตสินค้าไปสู่การเน้นภาคบริการมากขึ้น รวมถึงโครงการที่เติมเต็มด้วยวิทยาการ ความคิดสร้างสรรค์ นวัตกรรม วิทยาศาสตร์ เทคโนโลยี และการวิจัยและพัฒนา แล้วต่อยอดความได้เปรียบเชิงเปรียบเทียบ เช่น ด้านการเกษตร เทคโนโลยีชีวภาพ สาธารณสุข วัฒนธรรม ฯลฯ	(๕)	๕
๕.๗ โครงการสอดคล้องกับยุทธศาสตร์จังหวัด	โครงการพัฒนาท้องถิ่นมีความสอดคล้องกับห้วงระยะเวลาของแผนพัฒนาจังหวัดที่ได้กำเนิดขึ้น เพื่อขับเคลื่อนการพัฒนาท้องถิ่นเสมือนหนึ่งการขับเคลื่อนการพัฒนาจังหวัด ซึ่งไม่สามารถแยกส่วนใดส่วนหนึ่งออกจากกันได้ นอกจากนี้โครงการพัฒนาท้องถิ่นต้องเป็นโครงการเชื่อมต่อหรือเดินทางไปด้วยกันกับยุทธศาสตร์จังหวัดที่ได้กำหนดขึ้นเป็นปัจจุบัน	(๕)	๕
๕.๘ โครงการแก้ไขปัญหาคความยากจนหรือการเสริมสร้างให้ประเทศชาติมั่นคง มั่งคั่ง ยั่งยืน ภายใต้หลักประชารัฐ	เป็นโครงการที่ดำเนินการภายใต้พื้นฐานความพอเพียงที่ประชาชนดำเนินการเองหรือร่วมดำเนินการ เป็นโครงการต่อยอดและขยายได้ เป็นโครงการที่ประชาชนต้องการเพื่อให้เกิดความยั่งยืน ซึ่งมีลักษณะที่จะให้ท้องถิ่นมีความมั่นคง มั่งคั่ง ยั่งยืน เป็นท้องถิ่นที่พัฒนาแล้วด้วยการพัฒนาปรัชญาเศรษฐกิจพอเพียง	(๕)	๕
๕.๙ งบประมาณมีความสอดคล้องกับเป้าหมาย(ผลผลิตของโครงการ)	งบประมาณโครงการพัฒนาจะต้องคำนึงถึงหลักสำคัญ ๕ ประการในการจัดทำโครงการได้แก่ (๑) ความประหยัด (Economy) (๒) ความมีประสิทธิภาพ (Efficiency) (๓) ความมีประสิทธิภาพ (Effectiveness) (๔) ความยุติธรรม (Equity) (๕) ความโปร่งใส (Transparency)	(๕)	๕
๕.๑๐ มีการประมาณการราคาถูกต้องตามหลักวิธีการงบประมาณ	การประมาณราคาเพื่อการพัฒนาต้องให้สอดคล้องกับโครงการถูกต้องตามหลักวิชาการทางช่าง หลักของราคากลาง ราคากลางท้องถิ่น มีความโปร่งใสในการกำหนดราคาและตรวจสอบในเชิงประจักษ์	(๕)	๕

ประเด็น	รายละเอียดหลักเกณฑ์	คะแนน	คะแนน
---------	---------------------	-------	-------

การพิจารณา		เต็ม	ที่ได้
๕.๑๑ มีการกำหนดตัวชี้วัด (KPI) และสอดคล้องกับวัตถุประสงค์และผลที่คาดว่าจะได้รับ	มีการกำหนดตัวชี้วัดผลงาน (Key Performancy Indicator : KPI) ที่ สามารถ วัดได้ (measurable) ใช้บอกประสิทธิผล (effectiveness) ใช้บอกประสิทธิภาพ (efficiency) ได้ เช่น การกำหนดความพึงพอใจ การกำหนดร้อยละ การกำหนดอันเกิดจากผลของวัตถุประสงค์ที่เกิดขึ้นที่ได้รับ (การคาดการณ์ คาดว่าจะได้รับ)	(๕)	
๕.๑๒ ผลที่คาดว่าจะได้รับสอดคล้องกับวัตถุประสงค์	ผลที่ได้รับเป็นสิ่งที่เกิดขึ้นได้จริงจากการดำเนินการตามโครงการพัฒนาซึ่งสอดคล้องกับวัตถุประสงค์ที่ตั้งไว้ การได้ผลหรือผลที่เกิดขึ้นจะต้องเท่ากับวัตถุประสงค์หรือมากกว่าวัตถุประสงค์ ซึ่งการเขียนวัตถุประสงค์ควรคำนึงถึง (๑) ความเป็นไปได้และมีความเฉพาะเจาะจง ในการดำเนินงานตามโครงการ (๒) วัดและประเมินผลระดับของความสำเร็จได้ (๓) ระบุสิ่งที่ต้องการดำเนินงานอย่างชัดเจนและเฉพาะเจาะจงมากที่สุดและสามารถปฏิบัติได้ (๔) เป็นเหตุเป็นผล สอดคล้องกับความเป็นจริง (๕) ส่งผลต่อการบ่งบอกเวลาได้	(๕)	
รวมคะแนน		๑๐๐	

สรุปรายงานผลการดำเนินการ ประจำปีงบประมาณ พ.ศ.						
ลำดับ ที่	รายการ	โครงการ	งบประมาณ	โครงการที่สามารถดำเนินการได้ (..... โครงการ)		
				คิดเป็นร้อยละ ของแผนพัฒนา ท้องถิ่นสี่ปี	คิดเป็นร้อยละ ของแผนการ ดำเนินงาน	คิดเป็นร้อยละ ของข้อบัญญัติ+ เงินสะสม
๑	บรรจุในแผนพัฒนา ท้องถิ่น					
๒	ตั้งในข้อบัญญัติ งบประมาณ					
๓	จากเงินสะสม					
๔	จัดทำแผนการ ดำเนินงาน - ข้อบัญญัติ = + - เงินสะสม =					
๕	สามารถดำเนินการได้ - ข้อบัญญัติ = + - เงินสะสม =					

(๑.๒) การวัดผลในเชิงคุณภาพ (Quality)

การจัดผลเชิงคุณภาพ ใช้การสำรวจความพึงพอใจในการวัดผลเชิงคุณภาพโดยภาพรวม โดยได้มีการประเมินความพึงพอใจ ซึ่งการประเมินความพึงพอใจทำให้ทราบถึงผลเชิงคุณภาพในการดำเนินงานของเทศบาลในภาพรวม

โดยเครื่องมือที่ใช้ในการประเมินความพึงพอใจ มีดังนี้

แบบที่ ๓/๓ แบบประเมินความพึงพอใจต่อผลการดำเนินงานขององค์กรปกครองส่วนท้องถิ่น

แบบที่ ๓/๔ แบบประเมินความพึงพอใจของผู้รับบริการในงานบริการขององค์กรปกครองส่วนท้องถิ่น (ให้หน่วยงานภายนอกดำเนินการ)

(๑) ผลกระทบนำไปสู่ออนาคต

(๑.๑) ปัญหาสาธารณสุขต่างๆ ที่เกิดขึ้นในองค์กรปกครองส่วนท้องถิ่น อันได้แก่ ภัยแล้ง วาตภัย น้ำท่วม อัคคีภัย ที่เกิดขึ้นและส่งผลกระทบต่อประชาชนในพื้นที่ เกิดความเสียหายทั้งชีวิตและทรัพย์สิน แนวทางการแก้ไข คือพิจารณาวางแผนการดำเนินการป้องกัน ก่อนเกิดเหตุ ระหว่างเกิดเหตุ หลังเกิดเหตุ บรรจุแผนงาน โครงการ กิจกรรม การให้ความช่วยเหลือต่างๆ จัดตั้งศูนย์ช่วยเหลือประชาชนขององค์กรปกครองส่วนท้องถิ่น เพื่อสามารถดำเนินการได้ทันที่

(๑.๒) ปัญหาโรคระบาดที่เกิดจากคน เกิดจากสัตว์ ที่ส่งผลอันตราย หรือคร่าต่อชีวิตประชาชน และสัตว์ต่างๆ ในตำบล ซึ่งได้แก่ โรคไข้หวัดใหญ่ ไข้หวัดนก โรคมือ เท้า ปาก ที่เกิดขึ้นกับเด็กๆ โรคพิษสุนัขบ้า แนวทางการแก้ไขปัญหา คือ ฝึกอบรม ประชาสัมพันธ์ รมรงค์การป้องกัน ลงพื้นที่ระงับการเกิดโรคระบาด การทำลาย การรักษา

(๑.๓) ปัญหาประชาชนมีรายได้น้อย การศึกษาต่ำ ประชาชนในตำบลยังมีคนรายได้น้อย มีหนี้สินเยอะ ไม่เพียงพอในการดำรงชีวิต ค่าครองชีพสูง แนวทางการแก้ไขปัญหา ให้ความรู้เกี่ยวกับการประกอบอาชีพ สาธิตการประกอบอาชีพ ช่วยเหลือประชาชนซ่อมแซมบ้านคนจน ผู้มีรายได้น้อย ส่งเสริมด้านการศึกษาโดยการจัดบริการสาธารณสุขด้านการศึกษา การจัดตั้งศูนย์พัฒนาเด็กเล็ก สนับสนุนกิจกรรมต่างๆ ให้กับเด็กนักเรียน จ้างเด็กนักเรียนในช่วงปิดภาคเรียนเพื่อมีรายได้

(๑.๔) ปัญหายาเสพติดในตำบล ในพื้นที่ยังไม่พบว่ามีการค้ายาเสพติด และยังไม่พบรายงานว่ามีผู้ติดยาเสพติด แต่เพื่อเป็นการป้องกัน มีแนวทางการป้องกัน โดยการลงพื้นที่ค้นหา การรณรงค์ป้องกัน ให้ความรู้กับประชาชนได้ทราบถึงโทษของยาเสพติด

(๑.๕) ปัญหาการสัญจรไปมาของประชาชนในตำบล เนื่องจาก ในตำบลด้านโครงสร้างพื้นฐาน เส้นทางคมนาคมบางหมู่บ้านยังเป็น ถนนดิน ถนนลูกรัง ช่วงฤดูฝนถนนลื่น เป็นหลุมเป็นบ่อ เกิดปัญหาในการสัญจรไปมาของประชาชน เสี่ยงต่อการเกิดอุบัติเหตุ การคมนาคมล่าช้า แนวทางการแก้ไข จัดทำแผนงาน โครงการก่อสร้างถนนในเส้นทางสำคัญ พิจารณาเสนอสนับสนุนจากหน่วยงานอื่น

(๒) ข้อสังเกต ข้อเสนอแนะ ผลจากการพัฒนา

(๒.๑) ข้อสังเกต จากการสำรวจข้อมูล การลงพื้นที่ในตำบล จะเห็นว่าประชาชนยังมีปัญหาที่จะต้องดำเนินการแก้ไขอยู่มาก ดังนี้ ด้านการศึกษา สาธารณสุข ความมั่นคงปลอดภัยในชีวิตและทรัพย์สิน การศาสนา ศิลปวัฒนธรรม ประเพณี กีฬา สถานที่ผ่อนหย่อนใจ สวัสดิการสังคม การเกษตร เศรษฐกิจ อุตสาหกรรม การพัฒนาอาชีพ เส้นทางคมนาคมขนส่ง/ไฟฟ้า/น้ำประปา/แหล่งน้ำเพื่ออุปโภค – บริโภค ด้านทรัพยากรและสิ่งแวดล้อม ขยะมูลฝอยและสิ่งปฏิกูล จากปัญหาด้านต่างๆ ประชาชนไม่สามารถแก้ไขปัญหาเองได้จึงต้องเสนอให้องค์กรปกครองส่วนท้องถิ่นแก้ไข ทำให้มีการเสนอโครงการเข้ามาเป็นจำนวนมาก ซึ่งงบประมาณขององค์กรปกครองส่วนท้องถิ่นนั้นมีจำกัดไม่เพียงพอต่อการจัดการได้

(๒.๒) ข้อเสนอแนะ จากข้อสังเกตดังกล่าว มีข้อเสนอแนะในการแก้ไขปัญหาต่างๆ ดังนี้ ปัญหาต่างๆ ที่ถูกเสนอมายังองค์กรปกครองส่วนท้องถิ่น นั้น ควรนำมาพิจารณาจัดลำดับความสำคัญโดยประชาคมท้องถิ่น ซึ่งมีหลายภาคส่วน ประกอบไปด้วย คณะกรรมการพัฒนาขององค์กรปกครองส่วนท้องถิ่น สมาชิกสภาท้องถิ่น ผู้นำหมู่บ้าน ตัวแทนส่วนราชการ รัฐวิสาหกิจ หน่วยงานที่เกี่ยวข้อง ประชาชนทั่วไป ร่วมกันพิจารณาจัดลำดับความสำคัญของโครงการ และพิจารณาบรรจุเข้าแผนพัฒนาท้องถิ่นต่อไป กรณีโครงการที่เกินศักยภาพที่ให้องค์กรปกครองส่วนท้องถิ่นเสนอขอรับการสนับสนุนจากหน่วยงานอื่น

(๒.๓) ผลจากการพัฒนาจากการพัฒนาที่ผ่านมาพบว่าองค์กรปกครองส่วนท้องถิ่นได้แก้ไขปัญหาให้กับประชาชนได้ในหลายเรื่อง และครอบคลุมทุกด้าน มีผลการประเมินอยู่ในเกณฑ์ที่ดี ประชาชน

มีความพึงพอใจ แต่ก็ยังมีปัญหาที่จะต้องแก้ไขต่อไป ไม่ว่าจะเป็นด้านสิ่งแวดล้อมที่ยังมีการเผาหญ้า อ้อย ตอข้าว ในช่วงเวลาเก็บเกี่ยว การเลี้ยงสัตว์ วัว ควาย หมู ที่ส่งกลิ่นเหม็นรำคาญ การพนันที่ยังมีในพื้นที่ เส้นทางคมนาคมยังไม่ครบ ผลการพัฒนาขององค์กรปกครองส่วนท้องถิ่นในปีที่ผ่านมา